



แผนพัฒนาท้องถิ่น ๔ ปี
พ.ศ. ๒๕๖๑ - ๒๕๖๔

ของ

องค์การบริหารส่วนตำบลนาบัว
อำเภอเมืองสุรินทร์ จังหวัดสุรินทร์

สารบัญ

ส่วนที่ ๑

หน้า

สภาพทั่วไปและข้อมูลพื้นฐาน

ส่วนที่ ๒

สรุปผลการพัฒนาท้องถิ่นตามแผนพัฒนาท้องถิ่น
(พ.ศ.๒๕๕๗ - ๒๕๖๐)

ส่วนที่ ๓

ยุทธศาสตร์องค์กรปกครองส่วนท้องถิ่น

ส่วนที่ ๔

การนำแผนพัฒนาท้องถิ่นสี่ปีไปสู่การปฏิบัติ

ส่วนที่ ๕

การติดตามและประเมินผล

ภาคผนวก

ส่วนที่ ๑ สภาพทั่วไปและข้อมูลพื้นฐาน

ส่วนที่ ๑ สภาพทั่วไปและข้อมูลพื้นฐาน

๑. ด้านกายภาพ

๑.๑ ที่ตั้งของหมู่บ้านหรือชุมชนหรือตำบล

องค์การบริหารส่วนตำบลนาบัวอำเภอเมืองสุรินทร์จังหวัดสุรินทร์เป็น ๑ ใน ๒๐ องค์การบริหารส่วนตำบลในเขตอำเภอเมืองสุรินทร์ จังหวัดสุรินทร์ โดยองค์การบริหารส่วนตำบลนาบัว อยู่ห่างจากที่ว่าการอำเภอเมืองสุรินทร์ไปทางทิศตะวันออกเฉียงใต้เป็นระยะทางประมาณ ๒๐ กิโลเมตร มีอาณาเขตพื้นที่ติดต่อกันกับท้องถิ่นใกล้เคียง ๔ ส่วน คือ ดังนี้

ทิศเหนือ	จรด	องค์การบริหารส่วนตำบลตระแสงอ. เมืองสุรินทร์
ทิศตะวันออก	จรด	องค์การบริหารส่วนตำบลเฉนียงอ.เมืองสุรินทร์
ทิศตะวันตก	จรด	องค์การบริหารส่วนตำบลสวายอ. เมืองสุรินทร์
ทิศใต้	จรด	องค์การบริหารส่วนตำบลไพร , ประทัดบุ , เชื้อเพลิงอ.ปราสาท

เนื้อที่

องค์การบริหารส่วนตำบลนาบัวอำเภอเมืองสุรินทร์จังหวัดสุรินทร์มีพื้นที่ ๓๔,๙๕๘ ไร่ หรือ ๗๔.๕๐ ตารางกิโลเมตร เท่ากับร้อยละ ๐.๙๑ ของพื้นที่จังหวัดสุรินทร์ โดยมีเนื้อที่แยกเป็นรายหมู่บ้าน ดังนี้

หมู่ที่	บ้าน	เนื้อที่	อันดับ
๑	นาบัว	๑,๑๘๑	๑๗
๒	ระสีสันต์	๒,๑๕๗	๗
๓	กระยุง	๓,๓๐๖	๑
๔	ละหุ่ง	๓,๒๑๐	๒
๕	นาเสือก	๒,๗๘๗	๓
๖	นาสาม	๒,๔๐๔	๖
๗	ตรม	๑,๑๙๐	๑๖
๘	กะทม	๒,๕๕๙	๕
๙	ตระงอล	๒,๗๔๓	๔
๑๐	โตนโอก	๒,๐๒๕	๘
๑๑	หนองกก	๑,๒๗๘	๑๒
๑๒	ปะปูล	๗๕๙	๑๙
๑๓	ปอยตระแบง	๑,๑๒๒	๑๕
๑๔	ดังกอ	๑,๕๐๐	๑๑
๑๕	หนองกระทม	๑,๒๐๑	๑๔
๑๖	โคกสะอาด	๑,๒๓๖	๑๓
๑๗	ไทรทาบ	๑,๕๖๐	๑๐
๑๘	สระบัว	๑,๖๗๐	๙
๑๙	เสม็ด	๑,๐๗๐	๑๘

แผนที่ที่ตั้งและอาณาเขตตำบลนาบัว

ภาพที่ ๑ แสดงแผนที่ที่ตั้งและอาณาเขตตำบลนาบัว

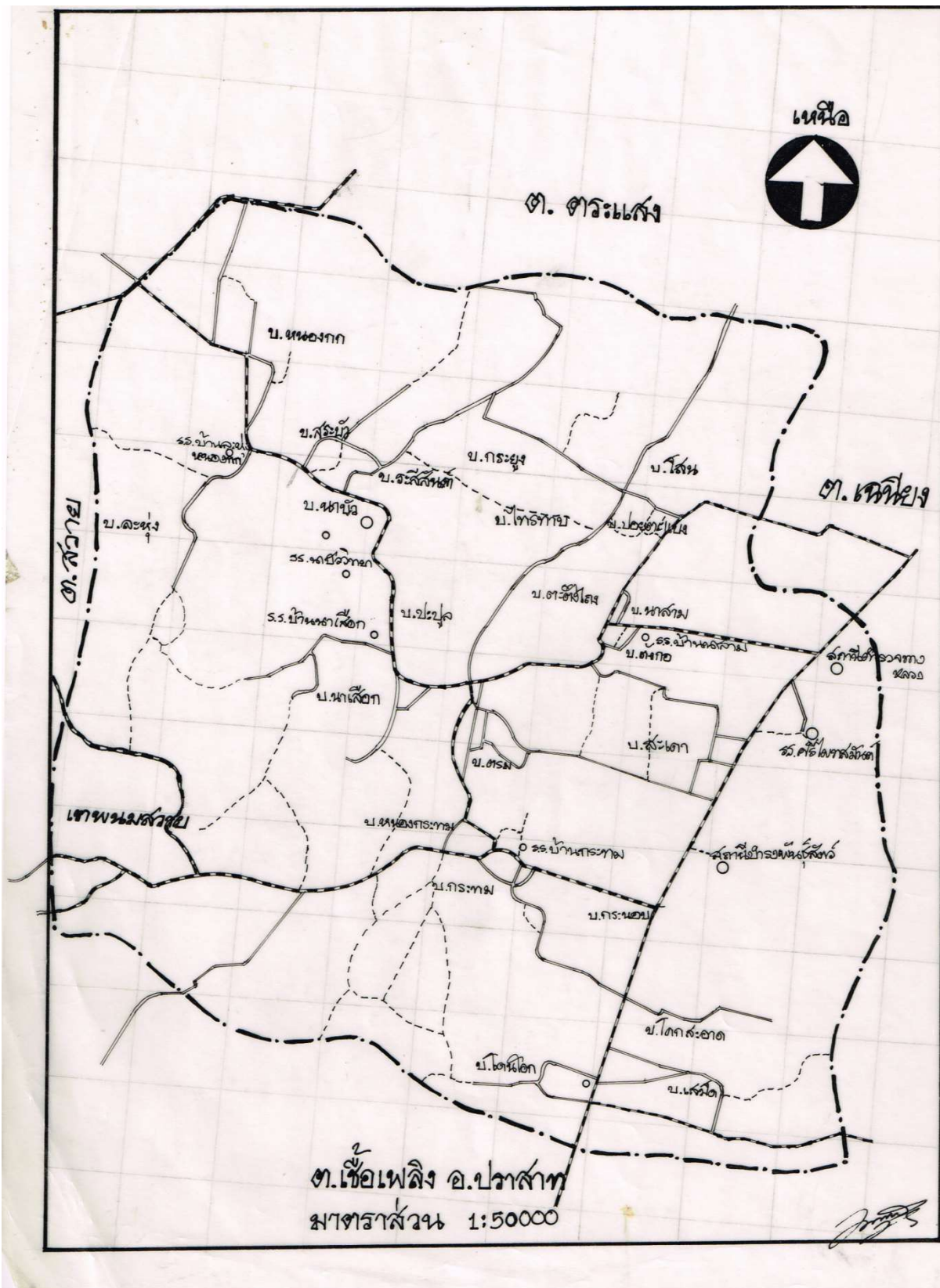

ต. ธารเกษม

ต. เหนือเขมร

ต. สระแก้ว

บ. หอขงกก

บ. สระบัว

บ. กระบุง

บ. โสภ

บ. ละหาน

บ. หาดน้ำ

บ. สระบัว

บ. ไทรกาบ

บ. ข่อยขาวแดง

ร.ร. บ้านคลองข่อย

บ. หาดน้ำ

ร.ร. วิทยาลัยอาชีวศึกษา

บ. ข่อยขาว

บ. ต. หนองน้ำ

บ. หาดน้ำ

ร.ร. บ้านหนองน้ำ

บ. หนองน้ำ

บ. ต. หนองน้ำ

บ. สระแก้ว

เขตพรมแดนสระแก้ว

บ. หนองน้ำ

ร.ร. บ้านหนองน้ำ

ร.ร. บ้านหนองน้ำ

บ. หนองน้ำ

บ. หนองน้ำ

บ. หนองน้ำ

บ. หนองน้ำ

บ. หนองน้ำ

ต. เข็มเพลิง อ. ปรางค์กู่
มาตราส่วน 1:50000

๑.๒ ลักษณะภูมิประเทศ

ลักษณะภูมิประเทศ โดยทั่วไปเหมาะแก่การเพาะปลูก สภาพพื้นที่เป็นที่ราบสูงสภาพดินเป็นดินร่วนปนทราย ประชากรส่วนใหญ่อาศัยกระจุกกระจาย โดยประกอบอาชีพเกษตรกรรมเป็นหลัก

๑.๓ สภาพภูมิอากาศ มี ๓ ฤดู คือ

ฤดูฝน จากเดือนพฤษภาคม ถึงเดือนตุลาคม

ฤดูแล้ง จากเดือนตุลาคม ถึงเดือนกุมภาพันธ์

ฤดูร้อน จากเดือนกุมภาพันธ์ ถึงเดือนพฤษภาคม

๑.๔ ลักษณะของดิน

สภาพดินเป็นดินร่วนปนทราย

๑.๕ ลักษณะของแหล่งน้ำ

แหล่งน้ำธรรมชาติ ส่วนใหญ่มีเฉพาะฤดูฝน และแหล่งน้ำที่ประชาชนใช้อุปโภค/บริโภค มีดังนี้

■ ลำน้ำ, ลำห้วย	จำนวน	๕	สาย
■ บึง,หนองและอื่นๆ	จำนวน	๕๘	แห่ง
■ ฝาย	จำนวน	๒๑	แห่ง
■ บ่อน้ำตื้น	จำนวน	๑๑	แห่ง
■ บ่อบาดาล	จำนวน	๒๓๖	แห่ง

๑.๖ ลักษณะของไม้และป่าไม้

ป่าไม้ มีอยู่ ๒ ลักษณะคือ

๑. ป่าสงวนแห่งชาติ มีพื้นที่ทั้งหมด ๑๘,๑๔๓ ไร่ อยู่ในเขตองค์การบริหารส่วนตำบลนาบัว จำนวน ๔๒๕ ไร่ ที่เหลืออยู่ในเขตองค์การบริหารส่วนตำบลใกล้เคียง

๒. ป่าทำเลเลี้ยงสัตว์ มีจำนวน ๖ แห่ง

๒. ด้านการเมือง/การปกครอง

๒.๑. สภาพการเมืองการปกครอง

เขตปกครองรวม ๑๙ หมู่บ้านคือ

หมู่ที่ ๑	บ้านนาบัว	ผู้ปกครอง	นายเฉลิมชัย เขียวหวาน	กำนัน
หมู่ที่ ๒	บ้านระสีสัน	ผู้ปกครอง	นางอุทัย สุขร่วม	ผู้ใหญ่บ้าน
หมู่ที่ ๓	บ้านกระยุง	ผู้ปกครอง	นางหย่อนใจ วิริยะ	ผู้ใหญ่บ้าน
หมู่ที่ ๔	บ้านละหู่	ผู้ปกครอง	นายชำนาญ สืบสวน	ผู้ใหญ่บ้าน
หมู่ที่ ๕	บ้านนาเสือก	ผู้ปกครอง	นายบาน ราชทอง	ผู้ใหญ่บ้าน
หมู่ที่ ๖	บ้านนาสาม	ผู้ปกครอง	นายไพรัตน์ แก้วลอย	ผู้ใหญ่บ้าน
หมู่ที่ ๗	บ้านตรม	ผู้ปกครอง	นางผ่องศรี ตนกलय	ผู้ใหญ่บ้าน
หมู่ที่ ๘	บ้านกะทม	ผู้ปกครอง	นายกิตติศักดิ์ ผลเกิด	ผู้ใหญ่บ้าน
หมู่ที่ ๙	บ้านตระงอล	ผู้ปกครอง	นายสกัต สมานดี	ผู้ใหญ่บ้าน
หมู่ที่ ๑๐	บ้านโดนโอก	ผู้ปกครอง	นายชาญ เรื่องฉาย	ผู้ใหญ่บ้าน
หมู่ที่ ๑๑	บ้านหนองกก	ผู้ปกครอง	นายศิริวัฒน์ วรรณมานุสัย	ผู้ใหญ่บ้าน
หมู่ที่ ๑๒	บ้านปะปูล	ผู้ปกครอง	นายนิล ยังมี	ผู้ใหญ่บ้าน
หมู่ที่ ๑๓	บ้านปอยตะแบง	ผู้ปกครอง	นายสุทิน ริวดำ	ผู้ใหญ่บ้าน
หมู่ที่ ๑๔	บ้านดังกอ	ผู้ปกครอง	นายสมพงษ์ สังข์เงิน	ผู้ใหญ่บ้าน
หมู่ที่ ๑๕	บ้านหนองกระทม	ผู้ปกครอง	นายบุญยีน ศิรินัย	ผู้ใหญ่บ้าน
หมู่ที่ ๑๖	บ้านโคกสะอาด	ผู้ปกครอง	นางปราณี ประเดิมดี	ผู้ใหญ่บ้าน

หมู่ที่ ๑๗ บ้านไทรทาบ	ผู้ปกครอง	นายพจน์ จันเสนา	ผู้ใหญ่บ้าน
หมู่ที่ ๑๘ บ้านสระบัว	ผู้ปกครอง	นายสังวร ไหวดี	ผู้ใหญ่บ้าน
หมู่ที่ ๑๙ บ้านเสม็ด	ผู้ปกครอง	นางลักษณา ทวีงาม	ผู้ใหญ่บ้าน

๒.๒ การเลือกตั้ง (ข้อมูลเกี่ยวกับศักยภาพของท้องถิ่น)

องค์การบริหารส่วนตำบลนาบัว ประกอบด้วยการปกครองท้องที่ ๑๙ หมู่บ้าน มีสมาชิกสภาองค์การบริหารส่วนตำบล ๓๘ คน นายกององค์การบริหารส่วนตำบล ๑ คน รองนายกององค์การบริหารส่วนตำบล ๒ คน และเลขานุการนายกององค์การบริหารส่วนตำบล ๑ คน ไม่มีความขัดแย้งในการติดต่อประสานงานระหว่างท้องถื่นกับท้องที่ ซึ่งประชาชนตำบลนาบัว ให้ความร่วมมือเป็นอย่างดีและให้ความสำคัญกับประชาคมหมู่บ้าน ประชาคมตำบล และการมีส่วนร่วมของประชาชน

ผู้บริหารองค์การบริหารส่วนตำบลนาบัว ประกอบด้วย

๑. นายเฉลิมพล เขียวหวาน นายกององค์การบริหารส่วนตำบลนาบัว
๒. นายบุญถิ่น เกษหอม รองนายกององค์การบริหารส่วนตำบลนาบัว
๓. นายสมัย ถวิลสุข รองนายกององค์การบริหารส่วนตำบลนาบัว
๔. นายวิทยา ประคองดี เลขานุการนายกององค์การบริหารส่วนตำบลนาบัว

ฝ่ายสภาองค์การบริหารส่วนตำบลนาบัว ประกอบด้วย

๑. นายโชคทวี ธีธรรมมา ประธานองค์การบริหารส่วนตำบลนาบัว
๒. นายปรีชา เย็นเสมอ รองประธานองค์การบริหารส่วนตำบลนาบัว
๓. นางเสนีย์ กมลบุญณ์ เลขานุการสภาองค์การบริหารส่วนตำบลนาบัว

สมาชิกสภาองค์การบริหารส่วนตำบลนาบัว ประกอบด้วย

๑. นายแดง ปรากฏหาญ สมาชิกสภาองค์การบริหารส่วนตำบลนาบัว ม.๑
๒. นางจิรกุล ไหวดี สมาชิกสภาองค์การบริหารส่วนตำบลนาบัว ม.๑
๓. นางสาวเจียมจิต ปรากฏกล้า สมาชิกสภาองค์การบริหารส่วนตำบลนาบัว ม.๒
๔. นายธงชัย เพชรเก่า สมาชิกสภาองค์การบริหารส่วนตำบลนาบัว ม.๒
๕. นายวิโรจน์ แก้วลอย สมาชิกสภาองค์การบริหารส่วนตำบลนาบัว ม.๓
๖. นายทองคำ เสากลี๋ยว สมาชิกสภาองค์การบริหารส่วนตำบลนาบัว ม.๓
๗. นางกรรณิกา พันสอนุสรณ์ สมาชิกสภาองค์การบริหารส่วนตำบลนาบัว ม.๔
๘. นางศศิธร เหมือนนาวาจา สมาชิกสภาองค์การบริหารส่วนตำบลนาบัว ม.๕
๙. นายชุมพล ดีพูน สมาชิกสภาองค์การบริหารส่วนตำบลนาบัว ม.๕
๑๐. นางพิณรัตน์ เรืองสุข สมาชิกสภาองค์การบริหารส่วนตำบลนาบัว ม.๖
๑๑. นางปภาดา ดีประจำ สมาชิกสภาองค์การบริหารส่วนตำบลนาบัว ม.๖
๑๒. นางสาวเทพสิรินทร์ ตนกลาย สมาชิกสภาองค์การบริหารส่วนตำบลนาบัว ม.๗
๑๓. นายประเวศน์ เย็นเสมอ สมาชิกสภาองค์การบริหารส่วนตำบลนาบัว ม.๗
๑๔. นางสุภาวดี จุฑาจันทร์ สมาชิกสภาองค์การบริหารส่วนตำบลนาบัว ม.๘
๑๕. นางจิราพร แหวดี สมาชิกสภาองค์การบริหารส่วนตำบลนาบัว ม.๘
๑๖. นางนิชาภา แสนศรี สมาชิกสภาองค์การบริหารส่วนตำบลนาบัว ม.๙
๑๗. นางสาวจันทกร จีบไหวดี สมาชิกสภาองค์การบริหารส่วนตำบลนาบัว ม.๙
๑๘. นายเชษฐศักดิ์ สุลินทบูรณ์ สมาชิกสภาองค์การบริหารส่วนตำบลนาบัว ม.๑๐
๑๙. นายชาญชัย ไทยยิ่ง สมาชิกสภาองค์การบริหารส่วนตำบลนาบัว ม.๑๐
๒๐. นายดัด ยอดชรุต สมาชิกสภาองค์การบริหารส่วนตำบลนาบัว ม.๑๑
๒๑. นายนพพล ทรงงาม สมาชิกสภาองค์การบริหารส่วนตำบลนาบัว ม.๑๑

๒๒. นายเสถียร อินโธ	สมาชิกสภาองค์การบริหารส่วนตำบลนาบัว	ม.๑๒
๒๓. นายสุรพล ธีรดำ	สมาชิกสภาองค์การบริหารส่วนตำบลนาบัว	ม.๑๓
๒๔. นางลัดดา ติงสะ	สมาชิกสภาองค์การบริหารส่วนตำบลนาบัว	ม.๑๔
๒๕. นายสมควร จุฑาจันทร์	สมาชิกสภาองค์การบริหารส่วนตำบลนาบัว	ม.๑๔
๒๖. นางอโณทัย สำนักกลาง	สมาชิกสภาองค์การบริหารส่วนตำบลนาบัว	ม.๑๕
๒๗. นายวิสาน ประสานสุข	สมาชิกสภาองค์การบริหารส่วนตำบลนาบัว	ม.๑๕
๒๘. นายสุทธินันท์ ศรีโปลา	สมาชิกสภาองค์การบริหารส่วนตำบลนาบัว	ม.๑๖
๒๙. นางสาวประโยชน์ คิถยาว	สมาชิกสภาองค์การบริหารส่วนตำบลนาบัว	ม.๑๖
๓๐. นายสุทธิ เกลียวทอง	สมาชิกสภาองค์การบริหารส่วนตำบลนาบัว	ม.๑๗
๓๑. นายเพชรไทย สุระเทมียกุล	สมาชิกสภาองค์การบริหารส่วนตำบลนาบัว	ม.๑๗
๓๒. นางพรใจ บุญทวี	สมาชิกสภาองค์การบริหารส่วนตำบลนาบัว	ม.๑๘
๓๓. นายอุทัย เกลียวทอง	สมาชิกสภาองค์การบริหารส่วนตำบลนาบัว	ม.๑๘
๓๔. นายมล งามจันทร์	สมาชิกสภาองค์การบริหารส่วนตำบลนาบัว	ม.๑๙
๓๕. นางจิตติกา ทวีเหลือ	สมาชิกสภาองค์การบริหารส่วนตำบลนาบัว	ม.๑๙

จำนวนบุคลากร

พนักงานส่วนตำบลและ ลูกจ้างปัจจุบัน มีจำนวน ๒๘คน และส่วนราชการจำนวน ๔ กอง ดังนี้

สำนักปลัดองค์การบริหารส่วนตำบล

จำนวน๘คน

๑. นางสาวสิวิกาญจน์ แพงงาม	ปลัดองค์การบริหารส่วนตำบล
๒. นายธนนชัย แก้วสน	หัวหน้าสำนักปลัด อบต.
๓. นางอุไร เชื้ออินทร์	นักพัฒนาชุมชน
๔. นางสาวทัดดาว สันทอง	เจ้าพนักงานธุรการ
๕. นายประยูรดวงแก้ว	ตักแตงสวน
๖. นายวีระ ไตรอดดี	พนักงานขับรถบรรทุกทุกน้ำ
๗. นางสาวทศวรรณ เย็นเสมอ	คนงานทั่วไป (งานป้องกันและบรรเทาฯ)
๘. นางสาวชนิษฐา ยังมี	คนงานทั่วไป (งานเกษตร)

กองคลัง

จำนวน ๔ คน

๑. นางจันทร์พรแท้ทอง	ผู้อำนวยการกองคลัง
๒. นางสาววรรณพร พระไวย	นักวิชาการเงินและบัญชี
๓. นางพนิตตา อินทรกำแหง	เจ้าพนักงานพัสดุ
๔. นางสาวพองจันทร์สายสี	ผู้ช่วยเจ้าพนักงานพัสดุ
๕. นางสาวอัมราสายสร้อย	ผู้ช่วยเจ้าพนักงานจัดเก็บรายได้

กองช่างจำนวน๔คน

๑. นายจรัสศักดิ์ ทันวัน	หัวหน้าฝ่ายก่อสร้าง
๒. นายธวัชชัย สุภิมานิน	นายช่างโยธา
๓. นายภูติภักดิ์ เลี่ยมดี	ผู้ช่วยนายช่างโยธา
๔. นายสัญญาบัวศรี	ผู้ช่วยช่างไฟฟ้า

กองการศึกษา จำนวน ๑๑ คน

๑. นายเริงฤทธิ์ สายสร้อย	นักวิชาการศึกษา
๒. นางยุพิน มงคล	ครู
๓. นางสาวณัฐชญาดา ตรงใจ	ครู

๔. นางสาวিতรี	ไม่ลืม	ครู
๕. นางศรีนวล	แหวดี	ครู
๖. นางสาวโสภา	เกิดเหลี่ยม	ครู
๗. นางมาริกา	ดวงสินธุ์	ครูผู้ดูแลเด็ก
๘. นางพจนีย์	เสมอภาค	ผู้ช่วยครูผู้ดูแลเด็ก
๙. นางสาวสุดาวรรณ	ชัยสุภา	ผู้ช่วยครูผู้ดูแลเด็ก
๑๐. นางสาวอัจฉรียา	ทองวิจิตร	ผู้ดูแลเด็ก
๑๑. นางสาวรัญญา	สำนวนกลาง	ผู้ดูแลเด็ก

ระดับการศึกษาของบุคลากร

มัธยมศึกษา/ปวส.	จำนวน	๖	คน
ปริญญาตรี	จำนวน	๒๐	คน
สูงกว่าปริญญาตรี	จำนวน	๒	คน

โครงสร้างองค์การบริหารส่วนตำบลนาบัว

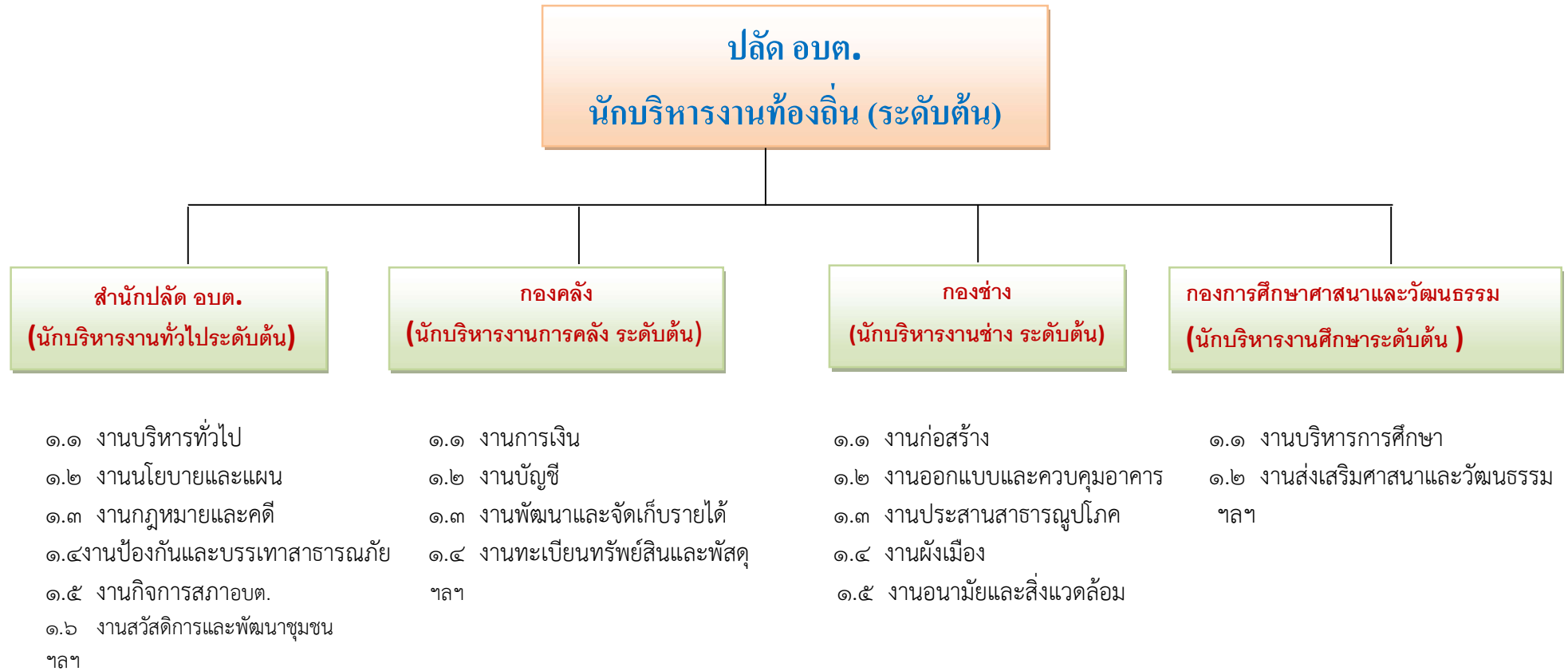

๓. ประชากร

๓.๑ ข้อมูลเกี่ยวกับจำนวนประชากร

จำนวนประชากร และความหนาแน่นประชากร จากฐานข้อมูลสำนักบริหารการทะเบียน ณ เดือนตุลาคม ๒๕๕๙ ของตำบลนาบัว มีจำนวนทั้งสิ้น ๑๒,๔๖๐ คน จำแนกเป็นชาย ๖,๑๔๘ คน เป็นหญิง ๖,๓๑๒ คน จำนวนครัวเรือน ๓,๙๖๙ ครัวเรือน มีความหนาแน่นเฉลี่ย ๑๖๗ คน ต่อตารางเมตร

หมู่ที่	บ้าน	ชาย	หญิง	รวม
๑	นาบัว	๒๘๗	๒๘๓	๕๗๐
๒	ระสีสันต์	๑๘๐	๑๘๖	๓๖๖
๓	กระยุง	๓๗๗	๓๖๗	๗๔๔
๔	ละหุ่ง	๒๔๒	๒๔๙	๔๙๑
๕	นาเสือก	๔๑๖	๔๑๔	๘๓๐
๖	นาสาม	๓๑๕	๒๘๙	๖๐๔
๗	ตรม	๓๔๘	๓๙๒	๗๔๐
๘	กะทม	๔๘๑	๕๑๖	๙๙๗
๙	ตรระงอล	๕๒๐	๕๑๑	๑,๐๓๑
๑๐	โค่นโอก	๕๐๙	๕๑๙	๑,๐๒๘
๑๑	หนองกก	๒๖๘	๒๘๕	๕๕๓
๑๒	ปะปูล	๑๓๒	๑๔๔	๒๗๖
๑๓	ปอยตะแบง	๓๐๘	๓๒๙	๖๓๗
๑๔	ตั้งกอ	๑๗๒	๑๗๙	๓๕๑
๑๕	หนองกระทม	๓๙๙	๓๘๘	๗๘๗
๑๖	โคกสะอาด	๓๖๒	๓๔๙	๗๑๑
๑๗	ไทรทาบ	๒๖๔	๒๙๖	๕๖๐
๑๘	สระบัว	๓๖๐	๔๐๓	๗๖๓
๑๙	เสม็ด	๒๐๘	๒๑๓	๔๒๑
รวมทั้งสิ้น		๖,๑๔๘	๖,๓๑๒	๑๒,๔๖๐

๓.๒ ช่วงอายุและจำนวนประชากร

จำนวนประชากรที่อาศัยอยู่จริง ณ วันสำรวจ แยกตามช่วงอายุ ปี ๒๕๕๘
จากข้อมูลความจำเป็นพื้นฐานระดับตำบล

ช่วงอายุประชากร	จำนวนเพศชาย (คน)	จำนวนเพศหญิง (คน)	จำนวนรวม (คน)
น้อยกว่า ๑ ปีเต็ม	๑๔	๑๐	๒๔
๑ ปีเต็ม - ๒ ปี	๗๐	๕๕	๑๒๕
๓ ปีเต็ม - ๕ ปี	๑๔๙	๑๓๐	๒๗๙
๖ ปีเต็ม - ๑๑ ปี	๓๖๕	๒๙๒	๖๕๗
๑๒ ปีเต็ม - ๑๔ ปี	๑๗๙	๑๗๔	๓๕๓
๑๕ ปีเต็ม - ๑๗ ปี	๒๑๗	๑๗๖	๓๙๓
๑๘ ปีเต็ม - ๒๕ ปี	๔๗๘	๔๔๖	๙๒๔
๒๖ ปีเต็ม - ๔๙ ปีเต็ม	๑,๓๗๒	๑,๔๑๗	๒,๗๘๙
๕๐ ปีเต็ม - ๖๐ ปีเต็ม	๖๕๕	๗๙๙	๑,๔๕๔
มากกว่า ๖๐ ปีเต็มขึ้นไป	๙๐๔	๑,๑๓๐	๒,๐๓๔
รวมทั้งหมด	๔,๔๐๓	๔,๖๒๙	๙,๐๓๒

* หมายเหตุ จากผลการจัดเก็บข้อมูลความจำเป็นพื้นฐานระดับตำบล ปี ๒๕๕๘

๔. สภาพทางสังคม

๔.๑การศึกษา

ในพื้นที่ในเขตองค์การบริหารส่วนตำบลนาบัว มีโรงเรียนในพื้นที่ระดับประถมศึกษาและมัธยมศึกษา ซึ่งประกอบด้วย

โรงเรียนประถมศึกษา จำนวน ๖ แห่ง

โรงเรียนมัธยมศึกษา จำนวน ๒ แห่ง

ตาราง จำนวนโรงเรียน / นักเรียน / ห้องเรียน / อาจารย์ในระบบโรงเรียน

ชื่อโรงเรียน	สังกัด	จำนวนนักเรียน	จำนวนครู/ อาจารย์	จำนวน ห้องเรียน
		รวม		
โรงเรียนบ้านนาบัว	เขตการศึกษาที่ ๑	๒๒๖	๑๑	๙
โรงเรียนบ้านนาสาม	เขตการศึกษาที่ ๑	๒๑๓	๑๔	๑๓
โรงเรียนบ้านนาเสือก	เขตการศึกษาที่ ๑	๗๗	๕	๘
โรงเรียนบ้านละหุ่งหนองกก	เขตการศึกษาที่ ๑	๗๓	๗	๘
โรงเรียนบ้านกะทมา	เขตการศึกษาที่ ๑	๑๗๔	๑๒	๘
โรงเรียนบ้านโดนโอก	เขตการศึกษาที่ ๑	๑๒๐	๘	๘
โรงเรียนนาบัววิทยา	เขตการศึกษาที่ ๑	๑๓๘	๑๑	๖
โรงเรียนศรีโพธิ์สมันต์	เขตการศึกษาที่ ๑	๕๓๐	๓๘	๑๘
รวม		๑,๕๕๑	๑๐๖	๗๘

การจัดการศึกษา

องค์การบริหารส่วนตำบลนาบัว ได้ดำเนินการตามโครงการถ่ายโอนภารกิจจัดการศึกษาอนุบาล ๓ ขวบ ซึ่งปฏิบัติตามนโยบายการกระจายอำนาจให้แก่องค์กรปกครองส่วนท้องถิ่นตามรัฐธรรมนูญแห่งราชอาณาจักรไทย พุทธศักราช ๒๕๕๐ มาตรา ๗๘ และ พระราชบัญญัติกำหนดแผนและขั้นตอนการกระจายอำนาจให้แก่องค์กรปกครองส่วนท้องถิ่น พุทธศักราช ๒๕๔๒ มาตรา ๓๐ กระทรวงศึกษาธิการ มีนโยบายถ่ายโอนการจัดการศึกษาอนุบาล ๓ ขวบ ให้แก่องค์กรปกครองส่วนท้องถิ่นดำเนินการในปีการศึกษา ๒๕๔๔ โดยให้โรงเรียนในสังกัดสำนักงานคณะกรรมการประถมศึกษาแห่งชาติระดับเด็กอนุบาล ๓ ขวบเข้าเรียนแต่ให้ความร่วมมือกับท้องถิ่นในการจัดการศึกษาอนุบาล ๓ ขวบ โดยสนับสนุนด้านอาคารสถานที่ ด้านวิชาการและครูอัตราจ้างหรือครูผู้สอนให้ช่วยดำเนินการสอนต่อไปองค์การบริหารส่วนตำบลนาบัว ได้ดำเนินการจัดการเรียนการสอนเด็กก่อนวัยเรียน อนุบาล ๓ ขวบ

ศูนย์พัฒนาเด็กเล็ก(อนุบาล ๓ ขวบ)

ศพด.	๒๕๕๙
บ้านนาบัว	๗๐
บ้านกระหม่อม	๕๘
บ้านเสม็ด	๓๖
บ้านตังกอ	๕๗
รวม	๒๒๑

๔.๒ การสาธารณสุข

ในเขตองค์การบริหารส่วนตำบลนาบัวไม่มีโรงพยาบาล มีสถานอนามัยจำนวน ๒ แห่งโดยมีเจ้าหน้าที่สาธารณสุขและอาสาสมัครสาธารณสุขเป็นผู้ปฏิบัติงานให้บริการสาธารณสุขในขั้นพื้นฐาน ได้แก่ การรักษาพยาบาล เบื้องต้น การหยอดวัคซีนโปลิโอ การชั่งน้ำหนักเด็ก อายุ ๐ - ๕ ปี การตรวจวัดความดันโลหิต การตรวจหาน้ำตาลในปัสสาวะ ตลอดจนการรณรงค์กิจกรรมด้านสาธารณสุข

สาเหตุการเจ็บป่วยและโรคที่ควรระวัง ป้องกัน คือ อุบัติเหตุ ไข้หวัด ไข้เลือดออก โรคพิษสุนัขบ้า เลปโตสไปโรซิส ยาเสพติด โรคเอดส์ โรคระบบทางเดินอาหาร โรคเบาหวาน โรคหัวใจ โรคอ้วน สารเคมีสะสมในร่างกาย เป็นต้น

- โรงพยาบาลส่งเสริมสุขภาพ / หมู่บ้าน ๒ แห่ง
 - โรงพยาบาลส่งเสริมสุขภาพตำบลนาบัว (บ้านนาสาม)
 - โรงพยาบาลส่งเสริมสุขภาพบ้านนาบัว
- อัตราการมีและใช้ส้วมราดน้ำร้อยละ ๑๐๐
-

๕. ระบบบริการพื้นฐาน

๕.๑ การคมนาคมขนส่ง องค์การบริหารส่วนตำบลนาบัว มีเส้นทางคมนาคมติดต่อกับจังหวัด และอำเภอเมืองสุรินทร์ ตลอดจนติดต่อระหว่างหมู่บ้าน และตำบลใกล้เคียง ดังนี้

- เส้นทางที่เป็นลาดยางภายในหมู่บ้านทั้งตำบลยาวเฉลี่ย ๑๘.๒ กิโลเมตร
- เส้นทางที่เป็นถนนคอนกรีตเสริมเหล็กภายในหมู่บ้านทั้งตำบล ยาวเฉลี่ย ๑๐.๓ กิโลเมตร
- เส้นทางที่เป็นถนนลงหินคลุก , ลูกกรง ภายในหมู่บ้านทั้งตำบล ยาวเฉลี่ย ๘๘ กิโลเมตร
- เส้นทางที่เป็นถนนดิน

เส้นทางคมนาคมติดต่อกับอำเภอ และจังหวัดสุรินทร์

- เส้นทางที่เป็นถนนลาดยาง รพช. สายนาสาม - ปอยเดิร โดยเชื่อมทางแผ่นดินหมายเลข ๒๑๔ สายสุรินทร์ - ช่องจอม ที่หลักกิโลเมตรที่ ๑๑ มีระยะทางประมาณ ๒๑ กิโลเมตร
- เส้นทางที่เป็นถนนลาดยาง ยธ. สายสกร้อม - นาบัว โดยเชื่อมทางหลวงแผ่นดิน หมายเลข ๒๑๔ สายสุรินทร์ - ช่องจอม ที่หลักกิโลเมตรที่ ๙ มีระยะทางประมาณ ๑๐ กิโลเมตรและเชื่อมถนนลาดยาง รพช.สายนาสาม-ปอยเดิร หลักกิโลเมตรที่ ๗
- เส้นทางที่เป็นถนนลาดยาง รพช. สายกระเนียบ - สวาย โดยเชื่อมทางหลวงแผ่นดิน หมายเลข ๒๑๔ สายสุรินทร์-ช่องจอม ที่หลักกิโลเมตรที่ ๑๔ มีระยะทางประมาณ ๒๐ กิโลเมตร
- เส้นทางที่เป็นถนนลาดยาง รพช. สายตะเคียน - โคมเมืองโดยเชื่อมทางหลวงหมายเลข ๒๐๗๘ สายสุรินทร์-บุรีรัมย์ที่หลักกิโลเมตรที่ ๘ มีระยะทางประมาณ ๒๐ กิโลเมตร และเชื่อมถนนลาดยาง รพช. สายนาสาม-ปอยเดิรหลักกิโลเมตรที่ ๑๑ บ้านหนองกก ต.นาบัว

๕.๒ การไฟฟ้า

การให้บริการด้านไฟฟ้าในเขตองค์การบริหารส่วนตำบลนาบัว อำเภอเมืองสุรินทร์ จังหวัดสุรินทร์ อยู่ในความรับผิดชอบของการไฟฟ้าส่วนภูมิภาคอำเภอเมืองสุรินทร์ ในเขตตำบลนาบัวมีไฟฟ้าใช้ทุกครัวเรือน

๕.๓ ระบบประปา

ประชาชนในเขตองค์การบริหารส่วนตำบลนาบัว มีกิจการประปาขนาดเล็ก (ประปาบาดาลและประปาผิวดิน) จำนวน ๑๙ หมู่ ดำเนินการจ่ายน้ำให้แก่ประชาชนในเขตตำบลนาบัว

๕.๔ การโทรคมนาคม

สถานีโทรคมนาคม (องค์การโทรศัพท์)	-	แห่ง
สถานีขยายสัญญาณโทรคมนาคม	-	แห่ง
ตู้โทรศัพท์	๑๓	ตู้

๖. ระบบเศรษฐกิจ

๖.๑ การเกษตร

ประชากรส่วนใหญ่มีรายได้จากการประกอบอาชีพเกษตรกรรม (ทำนา) เป็นหลัก เพราะพื้นที่เหมาะสมสำหรับการเพาะปลูก ผลผลิตที่สำคัญ ได้แก่ ข้าวหอมมะลิ ซึ่งเป็นที่รู้จักของประชาชนทั่วไป

๖.๒ การปศุสัตว์

ประชากรยังประกอบอาชีพด้านการเลี้ยงสัตว์ไว้สำหรับบริโภคในครัวเรือน เลี้ยงไว้ใช้งานและจำหน่าย เช่น โค กระบือ สุกร เป็ด ไก่ เป็นต้น

๖.๓ อุตสาหกรรม

- บั่มน้ำมัน / แก๊ส	๒	แห่ง
- โรงงานอุตสาหกรรม	๑๙	แห่ง
- โรงสี	๔๐	แห่ง

๖.๔ การท่องเที่ยว

องค์การบริหารส่วนตำบลได้สร้างจิตสำนึกให้ประชาชนมีความตระหนักถึงสิ่งแวดล้อมพัฒนาสถานที่ท่องเที่ยว

เพื่อให้ประชาชนใช้เป็นสถานที่พักผ่อน ออกกำลังกาย ท่องเที่ยว และกิจกรรมเพื่อการนันทนาการต่างๆ รวมทั้งเพื่อเป็นการบำรุงรักษาทรัพยากรธรรมชาติให้คงอยู่ไม่ให้ถูกทำลายลงโดยธรรมชาติให้คงอยู่ และพัฒนาท้องถิ่นให้มีสิ่งแวดล้อมที่ดีและสวยงาม น่าอยู่น่าเที่ยว แต่ด้วยศักยภาพขององค์การบริหารส่วนตำบลมีงบประมาณน้อยจึงดำเนินการได้ไม่มากนัก

๖.๕ การพาณิชย์และกลุ่มอาชีพ

องค์การบริหารส่วนตำบลได้ดำเนินการสนับสนุนเงินทุนโดยการอุดหนุนกลุ่มอาชีพ กลุ่มสตรี กลุ่ม อสม. และกลุ่มองค์กรต่างๆภายในตำบล เพื่อเป็นเงินทุนในการประกอบอาชีพ หรืออาชีพเสริมเพิ่มรายได้ ประกอบกับประชาชนส่วนใหญ่ในท้องถิ่นมีอาชีพที่มั่นคงถาวรและมีรายได้เลี้ยงชีพตามสมควร ซึ่งการประกอบอาชีพของประชาชนในท้องถิ่น ได้แก่ การทำนา การค้าขายและบริการ ซึ่งจัดได้ว่าเป็นท้องถิ่นที่ประชาชนมีรายได้อยู่ในระดับที่ดี แต่อย่างไรก็ตาม องค์การบริหารส่วนตำบลก็ได้ส่งเสริมด้านเศรษฐกิจให้กับประชาชนโดยทางอ้อม ได้แก่ การปรับปรุงโครงสร้างพื้นฐาน เพื่ออำนวยความสะดวกในการขนส่งผลผลิตทางการเกษตร

๗. เศรษฐกิจพอเพียงท้องถิ่น (ด้านการเกษตรและแหล่งน้ำ)

ข้อมูลด้านการเกษตร

ประเภทของการทำการเกษตร		จำนวน	ผลผลิตเฉลี่ย (กก./ไร่)	ต้นทุนการผลิตเฉลี่ย (บาท/ไร่)	ราคาขายโดยเฉลี่ย (บาท/ไร่)
2.1) ทำนา	<input type="checkbox"/> ในเขตชลประทานคร้าวเรือนไร่กก./ไร่บาท/ไร่บาท/ไร่
	<input type="checkbox"/> นอกเขตชลประทาน๑,๓๕๐.....คร้าวเรือน๑๕,๙๖๖.....ไร่๖,๒๐๔.....กก./ไร่๑๘,๗๗๘.....บาท/ไร่๒๘,๓๖๐.....บาท/ไร่
2.2) ทำสวน	สวน.....มะนาว.....๒.....คร้าวเรือน๐.๔.....ไร่-.....กก./ไร่-.....บาท/ไร่-.....บาท/ไร่
	สวน.....ยางพารา.....๑๗.....คร้าวเรือน๔๓.....ไร่๕๐.....กก./ไร่๑,๐๐๐.....บาท/ไร่๑,๐๐๐.....บาท/ไร่
	สวน.....ชะอม.....๒.....คร้าวเรือน๐.๔.....ไร่๑๐.....กก./ไร่๓๐๐.....บาท/ไร่๒,๐๐๐.....บาท/ไร่
	สวน.....มะละกอ.....๒๐.....คร้าวเรือน๑๐.....ไร่-.....กก./ไร่-.....บาท/ไร่-.....บาท/ไร่
2.3) ทำไร่	<input type="checkbox"/> ไร่อ้อย๑๐.....คร้าวเรือน๔๑.....ไร่๑๐,๗๐๐.....กก./ไร่๑๑,๕๕๐.....บาท/ไร่๑๙,๒๐๐.....บาท/ไร่
	<input type="checkbox"/> ไร่ข้าวโพด๕๖.....คร้าวเรือน๑๓๓.....ไร่๑,๐๐๐.....กก./ไร่๑๐,๐๐๐.....บาท/ไร่๒๒,๐๐๐.....บาท/ไร่
	<input type="checkbox"/> ไร่มันสำปะหลัง๘๔.....คร้าวเรือน๒๖๙.....ไร่๑๖,๕๒๐.....กก./ไร่๑๐,๖๗๐.....บาท/ไร่๓๕,๑๗๐.....บาท/ไร่
	<input type="checkbox"/> อื่นๆ (โปรดระบุ)คร้าวเรือนไร่คร้าวเรือนกก./ไร่บาท/ไร่บาท/ไร่

ไร่กก./ไร่บาท/ไร่บาท/ไร่
2.4) อื่นๆ	<input type="checkbox"/> อื่นๆ (โปรดระบุ)คร้วเรือนไร่กก./ไร่บาท/ไร่บาท/ไร่

ข้อมูลด้านแหล่งน้ำทางการเกษตร

แหล่งน้ำ ทางการเกษตร	ความเพียงพอของปริมาณน้ำฝนที่ใช้ในการทำการเกษตร		ปริมาณน้ำฝนที่ตกโดยเฉลี่ยในปีที่ผ่านมา (มิลลิเมตร) กรณีที่ทราบโปรดระบุ			
	เพียงพอ	ไม่เพียงพอ	การเข้าถึงแหล่งน้ำทางการเกษตร			ร้อยละของ คร้วเรือนที่เข้าถึงฯ
3.1) ปริมาณน้ำฝน		x				
แหล่งน้ำ ทางการเกษตร	ลำดับ ความสำคัญ	ความเพียงพอของน้ำเพื่อการเกษตร ตลอดทั้งปี		การเข้าถึงแหล่งน้ำทางการเกษตร		
		เพียงพอ	ไม่เพียงพอ	ทั่วถึง	ไม่ทั่วถึง	
3.2) แหล่งน้ำธรรมชาติ						
<input type="checkbox"/> 1.แม่น้ำ						
<input type="checkbox"/> 2.ห้วย/ลำธาร			x		x	
<input type="checkbox"/> 3.คลอง			x		x	
<input type="checkbox"/> 4.หนองน้ำ/บึง			x		x	
<input type="checkbox"/> 5.น้ำตก						
<input type="checkbox"/> 6.อื่นๆ(โปรดระบุ) 6.1)..... 6.2)..... 6.3).....						
3.3) แหล่งน้ำที่มนุษย์สร้างขึ้น						
<input type="checkbox"/> 1.แก้มลิง						
<input type="checkbox"/> 2.อ่างเก็บน้ำ						
<input type="checkbox"/> 3.ฝาย			x		x	
<input type="checkbox"/> 4.สระ			x		x	
<input type="checkbox"/> 5.คลองชลประทาน						
<input type="checkbox"/> 6.อื่นๆ(โปรดระบุ) 6.1).....บ่อระเบิด.....			x		x	

ข้อมูลด้านแหล่งน้ำกิน น้ำใช้ (หรือน้ำเพื่อการอุปโภค บริโภค)

แหล่งน้ำ	ไม่มี	มี		ทั่วถึงหรือไม่		
		เพียงพอ	ไม่เพียงพอ	ทั่วถึง	ไม่ทั่วถึง	ร้อยละของคร้วเรือนที่เข้าถึงฯ
4.1 บ่อบาดาลสาธารณะ	x					
4.2 บ่อน้ำตื้นสาธารณะ			x		x	
4.3 ประปาหมู่บ้าน(ขององค์กรปกครองส่วนท้องถิ่น)		x			x	
4.4 ระบบประปา(การประปาส่วนภูมิภาค)	x					
4.5 แหล่งน้ำธรรมชาติ	x					
4.6 อื่นๆ ระบุ 4.6.1)..... 4.6.2)..... 4.6.3).....						

4.7 สรุป ครว้เรือนในหมู่บ้านนี้ มีน้ำกิน น้ำใช้ เพียงพอหรือไม่

เพียงพอ

ไม่เพียงพอ คิดเป็นร้อยละ..... ของทั้งหมู่บ้าน

ปัญหาและความต้องการในการทำการเกษตรของหมู่บ้าน/ชุมชน และโครงการ/แผนงานที่หมู่บ้าน/ชุมชน เสนอ

ปัญหาที่ประชาชนในหมู่บ้าน/ชุมชน ประสบและมีผลกระทบต่อการทำงาน การเกษตร	ความต้องการของหมู่บ้าน/ชุมชน เพื่อส่งเสริมการทำงาน การเกษตร	โครงการ/แผนงานที่ประชาชนต้องการ ได้รับ การสนับสนุนจากองค์กรปกครองส่วน ท้องถิ่นและหน่วยงานต่างๆ
แหล่งน้ำไม่เพียงพอ	ขุดลอกลำห้วย , สระน้ำ	ขุดลอกลำห้วย,สระน้ำเพื่อใช้สำหรับทำ การเกษตร
พื้นที่ทำการเกษตรห่างไกลแหล่งน้ำ	วางท่อส่งน้ำไปยังแปลงที่อยู่ห่างไกล	เครื่องสูบน้ำพลังงานแสงอาทิตย์และวางท่อ น้ำมายังแปลงเกษตร
ผลผลิตทางการเกษตรราคาตกต่ำ	เทคโนโลยีที่ทันสมัย	ตลาดทางการเกษตร , วิชาการเกษตร
ลำห้วยต้นเขิน กักเก็บน้ำไม่เพียงพอ	ขุดลอกลำห้วยใหม่	ขุดลอกลำห้วย
ขาดพันธุ์พืช , พันธุ์สัตว์ที่ดี	ปรับปรุงพันธุ์พืช , พันธุ์สัตว์	รับการสนับสนุนพันธุ์พืช , พันธุ์สัตว์

๘. ศาสนา ประเพณี วัฒนธรรม

๘.๑ การนับถือศาสนา

ประชากรส่วนใหญ่นับถือศาสนาพุทธ มีศาสนสถาน จำนวน ๑๑ แห่ง คือ

(๑) วัด มีจำนวนทั้งสิ้น ๗ แห่ง แยกเป็น

วัดธรรมยุต ๓ แห่ง วัดมหานิกาย ๔ แห่ง

(๒) สำนักสงฆ์ มีจำนวนทั้งสิ้น ๔ แห่งแยกเป็น

ธรรมยุต ๑ แห่ง มหานิกาย ๓ แห่ง

๘.๒ ประเพณีและงานประจำปี

ประเพณีวัฒนธรรมอันดีงามของท้องถิ่น และวันสำคัญที่ประชาชนร่วมกันจัดกิจกรรมต่างๆ ได้แก่

- เทศกาลสงฆ์ทำบุญปีเก่าต้อนรับปีใหม่
- ทำบุญเทศน์มหาชาติ ทำบุญข้าว
- ประเพณีทำบุญก๋อเจดีย์ทราย
- ประเพณีสงกรานต์
- ประเพณีแห่เทียนพรรษา
- ประเพณีวันสารท (วันโคนตา)
- ประเพณีออกพรรษา (กวนข้าวทิพย์)
- ประเพณีทอดกฐิน
- ประเพณีลอยกระทง
- ประเพณีขึ้นเขาพนมสวาย

๘.๓ ภูมิปัญญาท้องถิ่น ภาษาถิ่น

ตำบลนาบัว มีภาษาเขมร และภาษาไทยกลางเป็นภาษาถิ่น

๘.๔ สินค้าพื้นเมืองและของที่ระลึก

- สินค้าพื้นเมืองได้แก่ สินค้าทางการเกษตร , ผลิตภัณฑ์สมุนไพรแปรรูป

๙. ทรัพยากรธรรมชาติ

แหล่งน้ำ

แหล่งน้ำธรรมชาติ ส่วนใหญ่มีเฉพาะฤดูฝน และแหล่งน้ำที่ประชาชนใช้อุปโภค/บริโภค มีดังนี้

■ ลำน้ำ, ลำห้วย	จำนวน	๕	สาย
■ บึง,หนองและอื่นๆ	จำนวน	๕๘	แห่ง
■ ฝาย	จำนวน	๒๑	แห่ง
■ บ่อน้ำตื้น	จำนวน	๑๑	แห่ง
■ บ่อบาดาล	จำนวน	๒๓๖	แห่ง

ทรัพยากรธรรมชาติในพื้นที่

- แร่หินบะซอลต์ มีพื้นที่สัมปทานบริเวณเขตอุตสาหกรรม
- ป่าไม้ มีอยู่ ๒ ลักษณะคือ

ป่าสงวนแห่งชาติ มีพื้นที่ทั้งหมด ๑๘,๑๔๓ ไร่ อยู่ในเขตองค์การบริหารส่วนตำบลนาบัว จำนวน ๔๒๕ ไร่ ที่เหลืออยู่ในเขตองค์การบริหารส่วนตำบลใกล้เคียง

ป่าทำเลเลี้ยงสัตว์ มีจำนวน ๖ แห่ง

๑๐. รายได้และรายจ่ายเฉลี่ยต่อไปของประชากร

เนื่องจากสภาพภูมิประเทศเป็นที่ราบ เหมาะแก่การทำเกษตรกรรม ดังนั้น รายได้ส่วนใหญ่ของคนในตำบลจึงมาจากเกษตรกรรม รายได้เฉลี่ยต่อปีของประชากร ดังนี้

ตารางที่ ๓ รายได้เฉลี่ยต่อปีของประชากรตาม จปฐ. ปี ๒๕๕๘

หมู่ที่	พื้นที่	จำนวนครัวเรือน	จำนวนคน	แหล่งรายได้ครัวเรือนเฉลี่ย (บาท/ปี)				รายได้ครัวเรือนรวมเฉลี่ย (บาท/ปี)	รายได้บุคคลรวมเฉลี่ย (บาท/ปี)
				อาชีพหลัก	อาชีพรอง	รายได้อื่น	ปลูกเลี้ยงหาเอง		
หมู่ที่ ๑	บ้านนาบัว	๑๒๓	๔๓๔	๑๐๗,๕๔๗	๓๓,๘๕๓	๒๒,๖๕๗	๑๙,๗๗๒	๑๘๓,๗๗๙	๕๒,๐๘๕
หมู่ที่ ๒	บ้านระสีสันต์	๙๙	๒๖๑	๙๙,๒๖๗	๑๗,๓๔๓	๓๐,๒๔๗	๘,๘๔๓	๑๕๕,๗๐๑	๕๙,๐๕๙
หมู่ที่ ๓	บ้านกระยุง	๑๕๗	๕๑๑	๗๗,๓๕๗	๕๐,๐๐๐	๑๘,๑๕๓	๑๐,๙๐๔	๑๕๖,๔๑๔	๔๘,๐๕๗
หมู่ที่ ๔	บ้านละหุ่ง	๑๐๐	๓๑๙	๘๙,๘๐๐	๕๑,๐๒๒	๓๑,๓๓๗	๒๑,๙๑๕	๑๙๔,๐๗๔	๖๐,๘๓๘
หมู่ที่ ๕	บ้านนาเสือก	๒๐๓	๕๘๙	๑๔๗,๓๕๕	๒๕,๖๙๒	๓๒,๐๑๙	๙,๒๖๘	๒๑๔,๓๓๔	๗๓,๘๗๑
หมู่ที่ ๖	บ้านนสาม	๑๒๐	๓๗๙	๑๕๔,๒๓๔	๔๓,๑๘๕	๒๒,๘๖๑	๘,๒๒๐	๒๒๘,๔๙๙	๗๒,๓๔๘
หมู่ที่ ๗	บ้านตรม	๒๐๒	๗๑๖	๒๔๐,๑๗๐	๑๑,๗๗๔	๕,๘๑๒	๕,๙๓๕	๒๖๓,๖๙๑	๗๔,๓๙๓
หมู่ที่ ๘	บ้านกะทม	๒๗๓	๖๐๕	๑๐๙,๘๘๒	๓๔,๑๔๕	๒๑,๗๕๒	๙,๕๑๓	๑๗๕,๒๙๓	๗๙,๐๙๙
หมู่ที่ ๙	บ้านตรงออล	๒๑๕	๗๐๘	๒๒๔,๓๕๓	๔,๒๒๗	๗,๓๒๔	๕,๕๕๔	๒๔๑,๔๔๙	๗๓,๓๒๑
หมู่ที่ ๑๐	บ้านโดนอ็อก	๒๒๖	๖๗๔	๙๗,๖๗๑	๒๔,๘๘๑	๒๐,๒๙๕	๑๐,๙๙๐	๑๕๓,๘๓๗	๕๑,๕๘๓
หมู่ที่ ๑๑	บ้านหนองกก	๑๒๔	๓๕๙	๑๐๕,๘๗๗	๕๓,๖๗๕	๑๘,๕๙๘	๓๓,๗๙๐	๒๑๑,๙๔๐	๗๓,๒๐๕
หมู่ที่ ๑๒	บ้านปะปูล	๖๐	๑๙๗	๑๐๒,๗๖๗	๓๒,๑๐๐	๑๖,๐๖๗	๑๗,๑๓๓	๑๖๘,๐๖๗	๕๑,๑๘๘
หมู่ที่ ๑๓	ปอยตระแบง	๑๔๐	๕๙๓	๑๐๑,๔๕๗	๓๔,๐๖๑	๑๑,๕๓๒	๒๕,๐๔๔	๑๗๒,๐๙๕	๔๐,๖๒๙
หมู่ที่ ๑๔	บ้านตังกอ	๑๐๐	๒๖๗	๑๐๘,๓๗๐	๖๑,๘๘๓	๓๑,๗๘๗	๒๔,๒๘๐	๒๒๖,๓๒๐	๘๔,๗๖๔
หมู่ที่ ๑๕	บ้านหนองกระทม	๒๑๒	๕๖๑	๘๗,๗๑๒	๓๖,๕๙๔	๒๐,๒๐๐	๑๐,๕๒๙	๑๕๕,๐๓๕	๕๘,๕๘๗
หมู่ที่ ๑๖	บ้านโคกสะอาด	๑๗๙	๕๕๗	๑๑๒,๗๓๒	๑๔,๓๐๒	๙,๘๑๐	๒๓,๐๐๐	๑๕๙,๘๔๔	๕๑,๓๖๘
หมู่ที่ ๑๗	บ้านไทรทาบ	๑๒๕	๔๒๕	๙๘,๐๒๗	๓๙,๔๔๒	๓๑,๔๗๕	๑๔,๐๙๐	๑๘๓,๐๓๔	๕๓,๘๓๔
หมู่ที่ ๑๘	บ้านสระบัว	๑๗๕	๕๑๐	๘๘,๙๙๙	๓๓,๓๙๗	๓๕,๙๐๑	๑๘,๒๖๐	๑๗๖,๕๕๗	๖๐,๕๘๓
หมู่ที่ ๑๙	บ้านเสม็ด	๙๙	๓๖๗	๑๕๙,๔๒๔	๓๗,๔๙๓	๒๓,๔๖๐	๒๗,๐๕๓	๒๔๗,๔๒๙	๖๖,๗๔๕
รวมทุกพื้นที่		๒,๙๓๒	๙,๐๓๒	๑๒๕,๕๖๑	๓๑,๓๑๒	๒๐,๗๗๙	๑๔,๕๕๗	๑๙๒,๒๐๘	๖๒,๓๙๕

แหล่งข้อมูล : ข้อมูลความจำเป็นพื้นฐาน ระดับตำบล ปี ๒๕๕๘

๔)รายจ่าย

ตารางที่ ๔ รายจ่ายเฉลี่ยต่อปีของประชากรตาม จปฐ. ปี ๒๕๕๘

หมู่ที่	พื้นที่	จำนวนครัวเรือน	จำนวนคน	แหล่งรายจ่ายครัวเรือนเฉลี่ย (บาท/ปี)				รายจ่ายครัวเรือนรวมเฉลี่ย (บาท/ปี)	รายจ่ายบุคคลรวมเฉลี่ย (บาท/ปี)
				ต้นทุนการผลิต	อุปโภคบริโภคที่จำเป็น	อุปโภคบริโภคที่ไม่จำเป็น	ชำระหนี้สิน		
หมู่ที่ ๑	บ้านนาบัว	๑๒๓	๔๓๔	๒๙,๙๖๐	๕๓,๔๖๑	๑๐,๘๓๓	๑๖,๒๐๘	๑๑๐,๔๖๒	๓๑,๓๐๖
หมู่ที่ ๒	บ้านระสีสันต์	๙๙	๒๖๑	๓๑,๓๘๔	๖๑,๐๖๓	๒๐,๘๑๘	๓,๙๒๙	๑๑๗,๑๙๔	๔๔,๔๕๓
หมู่ที่ ๓	บ้านกระยุง	๑๕๗	๕๑๑	๒๓,๒๐๔	๕๓,๙๘๙	๑๔,๓๓๘	๒๓,๐๑๓	๑๑๔,๕๔๓	๓๕,๑๙๒
หมู่ที่ ๔	บ้านละหุ่ง	๑๐๐	๓๑๙	๒๙,๔๓๘	๔๘,๘๒๐	๑๗,๓๔๐	๓๘,๖๔๐	๑๓๔,๒๓๘	๔๒,๐๘๑
หมู่ที่ ๕	บ้านนาเสือก	๒๐๓	๕๘๙	๒๘,๓๐๐	๗๗,๙๒๖	๑๗,๘๘๙	๒๕,๑๒๘	๑๔๙,๒๔๓	๕๑,๔๓๗
หมู่ที่ ๖	บ้านนสาม	๑๒๐	๓๗๙	๑๔,๐๕๑	๗๓,๑๑๐	๑๔,๘๐๔	๑๘,๑๕๓	๑๒๐,๑๑๘	๓๘,๐๓๒
หมู่ที่ ๗	บ้านตรม	๒๐๒	๗๑๖	๑๓,๓๙๑	๑๘๐,๓๘๕	๗,๘๐๗	๑๑,๕๐๕	๒๑๓,๐๘๘	๖๐,๑๑๗
หมู่ที่ ๘	บ้านกะทม	๒๗๓	๖๐๕	๑๕,๕๑๘	๖๐,๑๔๙	๒๐,๙๖๓	๑๓,๙๗๘	๑๑๐,๖๐๘	๔๙,๙๑๑
หมู่ที่ ๙	บ้านตรงออล	๒๑๕	๗๐๘	๓,๗๐๑	๑๓๙,๗๐๐	๒๕,๘๑๑	๗,๔๐๙	๑๗๖,๖๒๒	๕๓,๖๓๕
หมู่ที่ ๑๐	บ้านโดนโอก	๒๒๖	๖๗๔	๑๑,๑๖๙	๖๗,๒๒๒	๒๒,๖๘๙	๘,๑๙๑	๑๐๙,๒๗๑	๓๖,๖๔๐
หมู่ที่ ๑๑	บ้านหนองกก	๑๒๔	๓๕๙	๓๐,๐๓๔	๔๖,๗๐๑	๑๔,๖๖๒	๗๖,๑๗๖	๑๖๗,๕๗๒	๕๗,๘๘๐
หมู่ที่ ๑๒	บ้านปะปูล	๖๐	๑๙๗	๓๒,๘๐๐	๒๘,๖๐๐	๑๓,๙๖๗	๑,๓๓๓	๗๖,๗๐๐	๒๓,๓๖๐
หมู่ที่ ๑๓	ปอยตระแบง	๑๔๐	๕๙๓	๒๒,๕๒๔	๓๕,๔๗๖	๑๒,๘๖๖	๒๑,๖๘๖	๙๒,๕๕๑	๒๑,๘๕๐
หมู่ที่ ๑๔	บ้านตังกอ	๑๐๐	๒๖๗	๑๖,๗๓๒	๔๑,๙๙๑	๓๒,๘๘๙	๗,๗๖๕	๙๙,๓๓๗	๓๗,๒๐๕
หมู่ที่ ๑๕	บ้านหนองกระทม	๒๑๒	๕๖๑	๑๔,๒๔๕	๔๖,๗๖๔	๑๗,๘๖๖	๒,๘๗๓	๘๑,๗๔๘	๓๐,๘๙๒
หมู่ที่ ๑๖	บ้านโคกสะอาด	๑๗๙	๕๕๗	๑๖,๐๕๐	๔๒,๕๒๕	๑๒,๘๗๗	๓๒,๑๒๓	๑๐๓,๕๗๕	๓๓,๒๘๕
หมู่ที่ ๑๗	บ้านไทรทาบ	๑๒๕	๔๒๕	๑๖,๕๔๐	๓๖,๔๔๐	๑๖,๐๓๐	๑๗,๑๖๖	๘๖,๑๗๖	๒๕,๓๔๖
หมู่ที่ ๑๘	บ้านสระบัว	๑๗๕	๕๑๐	๒๘,๙๒๐	๔๐,๑๘๔	๒๐,๖๗๒	๑๗,๒๐๖	๑๐๖,๙๘๒	๓๖,๗๐๙
หมู่ที่ ๑๙	บ้านเสม็ด	๙๙	๓๖๗	๑๙,๖๔๙	๖๙,๓๙๘	๑๗,๑๐๗	๓๘,๖๒๔	๑๔๔,๗๗๙	๓๙,๐๕๕
รวมทุกพื้นที่		๒,๙๓๒	๙,๐๓๒	๑๙,๒๘๙	๖๘,๖๖๑	๑๗,๗๐๖	๑๘,๘๙๕	๑๒๔,๕๕๑	๔๐,๔๓๒

ส่วนที่ ๒

สรุปผลการพัฒนาท้องถิ่นตามแผนพัฒนาท้องถิ่น (พ.ศ.๒๕๕๗ - ๒๕๖๐)

.....

๑. สรุปผลการดำเนินงานตามงบประมาณที่ได้รับและการเบิกจ่ายงบประมาณ ในปีงบประมาณ พ.ศ.๒๕๕๗ - ๒๕๖๐

๑.๑ สรุปสถานการณ์การพัฒนา การตั้งงบประมาณ การเบิกจ่ายงบประมาณ

ตารางที่ ๑ แสดงรายรับของ อบต. ปี ๒๕๕๗ - ๒๕๖๐

รายรับ	รายรับจริง			ประมาณการ ปี ๒๕๖๐
	ปี ๒๕๕๗	ปี ๒๕๕๘	ปี ๒๕๕๙	
รายได้จัดเก็บ				
หมวดภาษีอากร	๓๓๒,๗๙๗.๒๑	๓๒๓,๓๕๑.๑๑	๓๓๖,๔๗๔.๘๔	๓๔๐,๕๐๐
หมวดค่าธรรมเนียม ค่าปรับและ ใบอนุญาต	๒๓๐,๗๕๙.๗๔	๒๐๙,๒๕๙.๗๘	๒๔๒,๔๗๖.๓๕	๒๑๔,๐๔๐
หมวดรายได้จาก ทรัพย์สิน	๖๕๗,๗๖๘.๘๕	๓๓๘,๕๓๙.๑๙	๒๙๗,๐๓๖.๗๐	๑๒๐,๐๐๐
หมวดรายได้จาก สาธารณูปโภคและ การพาณิชย์	๐	๐	๐	๐
หมวดรายได้ เบ็ดเตล็ด	๑๔๘,๐๘๘	๒๕๗,๘๗๕	๒๙๓,๕๔๐	๒๐๑,๕๐๐
หมวดรายได้จาก ทุน	-	๓,๗๔๐	-	๐
รวมรายได้จัดเก็บ	๑,๓๖๘,๔๑๓.๘๐	๑,๑๓๒,๗๖๘.๐๘	๑,๑๖๙,๕๒๗.๘๙	๘๗๖,๐๔๐
รายได้ที่รัฐบาลเก็บแล้วจัดสรรให้องค์กรปกครองส่วนท้องถิ่น				
หมวดภาษีจัดสรร	๒๒,๔๔๖,๐๖๙.๗๒	๒๕,๕๓๘,๓๕๖.๐๒	๒๘,๒๔๐,๓๘๘.๕๙	๒๔,๑๒๓,๙๖๐
รวมรายได้ที่รัฐบาล เก็บแล้วจัดสรรให้ องค์กรปกครอง ส่วนท้องถิ่น	๒๒,๔๔๖,๐๖๙.๗๒	๒๕,๕๓๘,๓๕๖.๐๒	๒๘,๒๔๐,๓๘๘.๕๙	๒๔,๑๒๓,๙๖๐
รายได้ที่รัฐบาลอุดหนุนให้องค์กรปกครองส่วนท้องถิ่น				
หมวดเงินอุดหนุน ทั่วไป	๑๙,๐๔๒,๘๙๐	๑๘,๓๖๘,๖๐๑	๑๖,๒๗๘,๔๘๖	๔๒,๐๐๐,๐๐๐
รวมรายได้ที่รัฐบาล อุดหนุนให้องค์กร ปกครองส่วน ท้องถิ่น	๑๙,๐๔๒,๘๙๐	๑๘,๓๖๘,๖๐๑	๑๖,๒๗๘,๔๘๖	๔๒,๐๐๐,๐๐๐
รวม	๔๒,๘๕๘,๓๗๓.๕๒	๔๕,๐๓๙,๗๒๕.๑๐	๔๕,๖๘๘,๔๐๒.๔๘	๖๗,๐๐๐,๐๐๐

ตารางที่ ๒ แสดงรายจ่ายตามงบประมาณ ปี ๒๕๕๗ - ๒๕๖๐

งบ	รายจ่ายจริง			ประมาณการ ปี ๒๕๖๐
	ปี ๒๕๕๗	ปี ๒๕๕๘	ปี ๒๕๕๙	
จ่ายจากงบประมาณ				
งบกลาง	๑,๒๖๑,๖๕๔.๓๙	๙๔๗,๕๐๔	๖๙๘,๘๖๔	๒๒,๕๕๖,๐๐๐
งบบุคลากร (หมวดเงินเดือน ค่าจ้างประจำ และค่าจ้าง ชั่วคราว)	๗,๗๘๒,๒๐๔	๗,๘๗๙,๖๔๑	๗,๘๘๖,๔๑๒	๑๒,๙๗๓,๑๑๐
งบดำเนินการ (หมวด ค่าตอบแทน ใช้ สอยและวัสดุและ หมวดค่า สาธารณูปโภค)	๕,๐๐๕,๑๕๒.๗๑	๕,๓๙๙,๒๓๙.๓๑	๕,๙๓๒,๐๐๒.๗๓	๙,๘๑๘,๕๙๐
งบลงทุน (หมวดค่าครุภัณฑ์ ที่ดินและ สิ่งก่อสร้าง)	๑๖,๘๐๐,๔๖๕	๑๘,๙๔๗,๑๘๐	๒๒,๓๐๗,๑๙๐	๑๗,๙๖๗,๘๐๐
งบรายจ่ายอื่น (หมวดรายจ่าย อื่น)	-	-	-	-
งบเงินอุดหนุน (หมวดเงิน อุดหนุน)	๔,๓๑๙,๐๐๐	๔,๐๔๘,๕๐๐	๔,๐๑๐,๕๐๐	๓,๖๘๔,๕๐๐
รายจ่ายจาก งบประมาณ	๓๕,๑๖๘,๔๗๖.๑๐	๓๗,๒๒๒,๐๖๔.๓๑	๔๐,๘๓๔,๙๖๘.๗๓	๖๗,๐๐๐,๐๐๐

๑.๒ การประเมินผลการนำแผนพัฒนาท้องถิ่นไปปฏิบัติในเชิงปริมาณและเชิงคุณภาพ
ตารางแสดงการสรุปผลการดำเนินการตามยุทธศาสตร์การพัฒนา

ประจำปีงบประมาณ พ.ศ.๒๕๕๗

ลำดับ	ยุทธศาสตร์การพัฒนา	จำนวนโครงการ ทั้งสิ้นที่ดำเนินการ (โครงการ)	จำนวนงบประมาณ ทั้งสิ้นที่เบิกจ่าย (บาท)
๑	การพัฒนาด้านโครงสร้างพื้นฐาน	๑๕	๑๕,๕๓๕,๙๐๐
๒	การพัฒนาด้านเกษตรอินทรีย์	-	-
๓	การพัฒนาและส่งเสริมคุณภาพชีวิต	๑๕	๓,๕๘๙,๘๘๑.๒๖
๔	การพัฒนาด้านเศรษฐกิจ	๒	๕๖,๓๕๐
๕	การพัฒนาด้านชุมชนเข้มแข็ง	๑	๓๕,๔๙๖
๖	การทรัพยากรธรรมชาติและสิ่งแวดล้อม	๑	๒๔,๔๒๐
๗	การบริหารการจัดการ	๑๑	๑,๕๔๕,๑๙๐
รวมผลการดำเนินงาน		๕๕	๒๐,๗๘๗,๒๓๗.๒๖

ประจำปีงบประมาณ พ.ศ.๒๕๕๘

ลำดับ	ยุทธศาสตร์การพัฒนา	จำนวนโครงการ ทั้งสิ้นที่ดำเนินการ (โครงการ)	จำนวนงบประมาณ ทั้งสิ้นที่เบิกจ่าย (บาท)
๑	การพัฒนาด้านโครงสร้างพื้นฐาน	๒๙	๒๑,๙๔๘,๐๐๐
๒	การพัฒนาด้านเกษตรอินทรีย์	๑	๒๖,๙๕๐
๓	การพัฒนาและส่งเสริมคุณภาพชีวิต	๘	๕๗๔,๒๕๐.๔๐
๔	การพัฒนาด้านเศรษฐกิจ	-	-
๕	การพัฒนาด้านชุมชนเข้มแข็ง	๓	๕๒,๖๑๓
๖	การทรัพยากรธรรมชาติและสิ่งแวดล้อม	-	-
๗	การบริหารการจัดการ	๙	๕๑๓,๓๗๗.๕๔
รวมผลการดำเนินงาน		๕๐	๒๓,๑๑๖,๐๙๐.๙๔

ประจำปีงบประมาณ พ.ศ.๒๕๕๙

ลำดับ	ยุทธศาสตร์การพัฒนา	จำนวนโครงการ ทั้งสิ้นที่ดำเนินการ (โครงการ)	จำนวนงบประมาณ ทั้งสิ้นที่เบิกจ่าย (บาท)
๑	การพัฒนาด้านโครงสร้างพื้นฐาน	๒๓	๑๒,๒๙๒,๗๐๐
๒	การพัฒนาด้านเกษตรอินทรีย์	-	-
๓	การพัฒนาและส่งเสริมคุณภาพชีวิต	๑๑	๗,๓๒๒,๖๑๔.๔๒
๔	การพัฒนาด้านเศรษฐกิจ	๑	๕๑,๖๐๐
๕	การพัฒนาด้านชุมชนเข้มแข็ง	๔	๑๔๗,๖๐๒
๖	การทรัพยากรธรรมชาติและสิ่งแวดล้อม	๑	๗๒,๕๓๒
๗	การบริหารการจัดการ	๑๔	๘๖๗,๒๒๙.๑๒
รวมผลการดำเนินงาน		๕๔	๒๐,๗๕๔,๒๗๗.๕๔

ประจำปีงบประมาณ พ.ศ.๒๕๖๐

ลำดับ	ยุทธศาสตร์การพัฒนา	จำนวนโครงการ ทั้งสิ้นที่ดำเนินการ (โครงการ)	จำนวนงบประมาณ ทั้งสิ้นที่เบิกจ่าย (บาท)
๑	การพัฒนาด้านโครงสร้างพื้นฐาน	-	-
๒	การพัฒนาด้านเกษตรอินทรีย์	-	-
๓	การพัฒนาและส่งเสริมคุณภาพชีวิต	-	-
๔	การพัฒนาด้านเศรษฐกิจ	-	-
๕	การพัฒนาด้านชุมชนเข้มแข็ง	-	-
๖	การทรัพยากรธรรมชาติและสิ่งแวดล้อม	-	-
๗	การบริหารการจัดการ	-	-
รวมผลการดำเนินงาน		-	-

๑. ด้านโครงสร้างพื้นฐานและสาธารณูปโภค

จัดให้มีการพัฒนา ก่อสร้าง ปรับปรุง ซ่อมแซม บำรุงรักษา เส้นทางคมนาคม ไฟฟ้า ประปา ระบบน้ำเพื่อการเกษตรให้อยู่ในสภาพใช้งานได้ดี จัดหาน้ำอุปโภค-บริโภค แก่ประชาชนในพื้นที่ ดูแลรักษา แหล่งน้ำสาธารณะสิ่งสาธารณูปโภค สาธารณูปการ ฯลฯ

๒. ด้านการพัฒนาเกษตรอินทรีย์

ส่งเสริมและพัฒนาอาชีพเกษตรอินทรีย์ เพื่อเพิ่มรายได้แก่ประชาชนในพื้นที่ สนับสนุนการดำเนินงานของกลุ่มอาชีพเกษตรอินทรีย์ ส่งเสริมการพัฒนาตามปรัชญาเศรษฐกิจพอเพียง

๓. ด้านการพัฒนาคุณภาพชีวิต

ส่งเสริมและสนับสนุนพัฒนาคุณภาพมาตรฐานการศึกษาาระดับก่อนปฐมวัย (ศูนย์พัฒนาเด็กเล็ก) จัดกิจกรรม สื่อการเรียน การสอน พัฒนาครูผู้ดูแลเด็กเล็ก ให้เพิ่มขีดความสามารถในการจัดการกระบวนการเรียนรู้ ตามมาตรฐานศูนย์พัฒนาเด็กเล็ก ส่งเสริมการจัดกิจกรรมทางด้านศิลปวัฒนธรรม จารีตประเพณีและภูมิปัญญาท้องถิ่น รวมถึงกิจกรรมทางศาสนา ส่งเสริมและสนับสนุนให้เด็ก เยาวชน และประชาชนพัฒนาสุขภาพอนามัยโดยการออกกำลังกายและตระหนักถึงความสำคัญของการออกกำลังกาย และสนับสนุนการมีคุณภาพชีวิตที่ดี ไม่ว่าจะเด็ก เยาวชน ผู้พิการ ผู้สูงอายุ และผู้ด้อยโอกาสให้ได้รับการดูแลอย่างทั่วถึง สนับสนุนการดำเนินงานของศูนย์สาธารณสุขมูลฐานชุมชน ประชาชนมีความปลอดภัยในชีวิตและทรัพย์สิน ชุมชนปลอดภัย เสพติด ครอบครัวยุบอุ่นเข้มแข็ง รณรงค์ ป้องกัน และควบคุมการแพร่ระบาดของโรคไข้เลือดออก โรคพาสุรินทร์ เป็นต้น

๔. ด้านการพัฒนาเศรษฐกิจ

ส่งเสริมและสนับสนุนกลุ่มอาชีพ เพื่อเพิ่มรายได้แก่ประชาชนในพื้นที่ สนับสนุนการดำเนินงานของกลุ่มอาชีพ สินค้าชุมชน ผลิตภัณฑ์ชุมชน ส่งเสริมและสนับสนุนงานการท่องเที่ยว แหล่งท่องเที่ยว

๕. ด้านการพัฒนาชุมชนเข้มแข็ง

ส่งเสริมให้ประชาชนมีความรู้ ความเข้าใจ ในสิทธิเสรีภาพและหน้าที่ตามที่กำหนดไว้ในรัฐธรรมนูญ ส่งเสริมการมีส่วนร่วมและกระบวนการเรียนรู้ของประชาชน ในการกำหนดนโยบาย การวางแผนพัฒนาตำบล และป้องกันแก้ไขปัญหาเสพติด

๖. ด้านการบริหารจัดการทรัพยากรธรรมชาติและสิ่งแวดล้อม

ส่งเสริมและสนับสนุนการอนุรักษ์ ป่าพุทธรักษาธรรมชาติและสิ่งแวดล้อม การกำจัดมูลฝอยและสิ่งปฏิกูล ส่งเสริมและสนับสนุนหมู่บ้าน/ชุมชน ร่วมกันดูแลรักษาป่าและปลูกป่าเฉลิมพระเกียรติ

๗. ด้านการพัฒนาองค์กร

พัฒนาบุคลากรเพื่อเพิ่มขีดความสามารถในการให้บริการแก่ประชาชน ปรับปรุง ซ่อมแซมและจัดหาวัสดุครุภัณฑ์ เพื่อรองรับการให้บริการแก่ประชาชนในพื้นที่

๒. ผลที่ได้รับจากการดำเนินงานในปีงบประมาณ พ.ศ.๒๕๕๗ - ๒๕๖๐

๒.๑ ผลที่ได้รับหรือผลที่สำคัญ

จุดยืนทางยุทธศาสตร์ (Positioning) ขององค์การบริหารส่วนตำบลนาบัว

การกำหนดตำแหน่งจุดยืนทางยุทธศาสตร์ (Positioning) ขององค์การบริหารส่วนตำบลนาบัว กำหนดตามหนังสือกระทรวงมหาดไทย ด่วนที่สุด ที่ มท. ๐๘๑๐.๒/ว๕๘๓๐ ลงวันที่ ๒๒ พฤศจิกายน ๒๕๕๖ เรื่อง แนวทางและหลักเกณฑ์การจัดทำและประสานแผนพัฒนาสามปี (พ.ศ. ๒๕๕๘-๒๕๖๐) ขององค์การปกครองส่วนท้องถิ่น ได้มีการกำหนดตำแหน่งจุดยืนทางยุทธศาสตร์ (Positioning) ของกลุ่มจังหวัดภาคตะวันออกเฉียงเหนือตอนล่าง ประกอบด้วย นครราชสีมา ชัยภูมิ บุรีรัมย์ และสุรินทร์ ควรเน้นพัฒนาระบบชลประทานให้เต็มศักยภาพ ส่งเสริมภาคการเกษตร พัฒนาการท่องเที่ยวทั้งการท่องเที่ยวเชิงนิเวศน์และอารยธรรมชมด้วยการสร้างคุณค่าเพิ่ม และพัฒนาเส้นทาง

แผนงาน/โครงการต่างๆ ที่ได้ดำเนินการทั้งหมดเป็นไปตามเป้าหมาย และวัตถุประสงค์ที่ได้กำหนดไว้ในแผนพัฒนา พร้อมทั้งความต้องการของท้องถิ่น ดังนี้

๑. การพัฒนาโครงสร้างพื้นฐาน

องค์การบริหารส่วนตำบลปรับปรุงสิ่งอำนวยความสะดวก ด้านสาธารณูปโภค และสาธารณูปการให้เหมาะสม เพื่อรองรับการขยายตัวของชุมชน เพื่อให้ประชาชนมีความสะดวกปลอดภัย เช่น มีระบบประปาหมู่บ้าน ก่อสร้างคอนกรีต ปรับปรุงขยายถนน การระบายน้ำ ไฟฟ้าสาธารณะ เป็นต้น

๒. การพัฒนาสังคม

๒.๑ องค์การบริหารส่วนตำบลได้สนับสนุนด้านการศึกษา โดยการอุดหนุนการดำเนินงานของศูนย์พัฒนาเด็กเล็กและโรงเรียนในเขตองค์การบริหารส่วนตำบล

๒.๒ ส่งเสริมพัฒนาด้านสุขภาพอนามัย และคุณภาพชีวิต โดยจัดการด้านกีฬาและการออกกำลังกาย

๓. การพัฒนาการเมืองการบริหาร

๓.๑ จัดหาเครื่องมือเครื่องใช้ในการทำงาน เพื่อความสะดวก คล่องตัวในการทำงาน

๓.๒ การเฝ้าระวังความปลอดภัยในชีวิตและทรัพย์สินของประชาชน โดยการเตรียมความพร้อมด้านการบรรเทาสาธารณภัย

๓.๓ ส่งเสริมการมีส่วนร่วมของประชาชนในกิจการต่างๆ เช่น การจัดทำแผนพัฒนาองค์การบริหารส่วนตำบล การจัดทำงบประมาณ การมีส่วนร่วมในการจัดซื้อจัดจ้าง และการจัดประชุมระดมความคิดเห็นต่างๆ

๔. การพัฒนาเศรษฐกิจ

องค์การบริหารส่วนตำบลได้ดำเนินการสนับสนุนเงินทุนโดยการอุดหนุนกลุ่มอาชีพ กลุ่มสตรี กลุ่ม อสม. และกลุ่มองค์กรต่างๆภายในตำบล เพื่อเป็นเงินทุนในการประกอบอาชีพ หรืออาชีพเสริมเพิ่มรายได้ ประกอบกับประชาชนส่วนใหญ่ในท้องถิ่นมีอาชีพที่มั่นคงถาวรและมีรายได้เลี้ยงชีพตามสมควร ซึ่งการประกอบอาชีพของประชาชนในท้องถิ่น ได้แก่ การทำนา การค้าขายและบริการ ซึ่งจัดได้ว่าเป็นท้องถิ่นที่ประชาชนมีรายได้อยู่ในระดับที่ดี แต่อย่างไรก็ตาม องค์การบริหารส่วนตำบลก็ได้ส่งเสริมด้านเศรษฐกิจให้กับประชาชนโดยทางอ้อม ได้แก่ การปรับปรุงโครงสร้างพื้นฐาน เพื่ออำนวยความสะดวกในการขนส่งผลผลิตทางการเกษตร

๕. การพัฒนาสิ่งแวดล้อมและการจัดการทรัพยากรธรรมชาติ

องค์การบริหารส่วนตำบลได้สร้างจิตสำนึกให้ประชาชนมีความตระหนักถึงสิ่งแวดล้อมพัฒนาสถานที่ท่องเที่ยว เพื่อให้ประชาชนใช้เป็นสถานที่พักผ่อน ออกกำลังกาย ท่องเที่ยว และกิจกรรมเพื่อการนันทนาการต่างๆ รวมทั้งเพื่อเป็นการบำรุงรักษาทรัพยากรธรรมชาติให้คงอยู่ไม่ให้เกิดการทำลายลงโดยธรรมชาติให้คงอยู่ และพัฒนาท้องถิ่นให้มีสิ่งแวดล้อมที่ดีและสวยงาม น่าอยู่น่าเที่ยว แต่ด้วยศักยภาพขององค์การบริหารส่วนตำบลมีงบประมาณน้อย จึงดำเนินการได้ไม่มากนัก

๒.๒ ผลกระทบ

องค์การบริหารส่วนตำบล ไม่สามารถดำเนินการโครงการตามแผนพัฒนาที่วางไว้ได้ทั้งหมด เนื่องจากจำนวนโครงการที่เป็นความต้องการของประชาชนมีมาก และจำเป็นต้องใช้งบประมาณในการดำเนินงานสูง ประกอบกับ งบประมาณมีน้อย ทำให้งบประมาณในการพัฒนามีอยู่อย่างจำกัด

๓. สรุปปัญหาอุปสรรคการดำเนินงานที่ผ่านมาและแนวทางแก้ไข ปีงบประมาณ

พ.ศ.๒๕๕๗ - ๒๕๖๐

การดำเนินกิจกรรมเป็นไปตามแผนตอบสนองความต้องการของประชาชนได้ในระดับหนึ่ง มีการกำหนดวิสัยทัศน์การพัฒนาให้เป็นที่ยอมรับของประชาชน สอดคล้องกับวิสัยทัศน์จังหวัดสุรินทร์แต่ทั้งนี้การพัฒนาตามนโยบาย และโครงการที่เป็นความต้องการของประชาชน จำเป็นต้องใช้งบประมาณในการดำเนินงานสูง ประกอบกับ งบประมาณมีน้อย ทำให้งบประมาณในการพัฒนามีอยู่อย่างจำกัด

ส่วนที่ ๓

ยุทธศาสตร์องค์กรปกครองส่วนท้องถิ่น

.....

๑. ความสัมพันธ์ระหว่างแผนพัฒนาระดับมหภาค

๑.๑ แผนยุทธศาสตร์ชาติ ๒๐ ปี

๑. ยุทธศาสตร์ด้านความมั่นคง
๒. ยุทธศาสตร์ด้านการสร้างความสามารถในการแข่งขัน
๓. ยุทธศาสตร์การพัฒนาและเสริมสร้างศักยภาพคน
๔. ยุทธศาสตร์ด้านการสร้างโอกาสความเสมอภาคและเท่าเทียมกันทางสังคม
๕. ยุทธศาสตร์ด้านการสร้างการเติบโตบนคุณภาพชีวิตที่เป็นมิตรกับสิ่งแวดล้อม
๖. ยุทธศาสตร์ด้านการปรับสมดุลและพัฒนาระบบการบริหารจัดการภาครัฐ

๑.๒ แผนพัฒนาเศรษฐกิจและสังคมแห่งชาติ ฉบับที่ ๑๒

๑. การเสริมสร้างและพัฒนาศักยภาพทุนมนุษย์
๒. การเสริมความเป็นธรรมลดความเหลื่อมล้ำในสังคม
๓. การสร้างความเข้มแข็งทางเศรษฐกิจและแข่งขันได้อย่างยั่งยืน
๔. การเติบโตที่เป็นมิตรกับสิ่งแวดล้อมเพื่อพัฒนาอย่างยั่งยืน
๕. ด้านความมั่นคง
๖. การเพิ่มประสิทธิภาพและธรรมาภิบาลในภาครัฐ
๗. การพัฒนาโครงสร้างพื้นฐานและระบบโลจิสติกส์
๘. ด้านวิทยาศาสตร์เทคโนโลยีวิจัยและนวัตกรรม
๙. การพัฒนาภาคเมืองและพื้นที่เศรษฐกิจ
๑๐. การต่างประเทศประเทศเพื่อนบ้านและภูมิภาค

๑.๓ แผนพัฒนาภาค / แผนพัฒนากลุ่มจังหวัด / แผนพัฒนาจังหวัด

กรอบยุทธศาสตร์การพัฒนาภาค

ตามพระราชบัญญัติระเบียบบริหารราชการแผ่นดิน (ฉบับที่ ๗) พ.ศ. ๒๕๕๐ มาตรา ๕๓/๑ และมาตรา ๕๓/๒ บัญญัติให้จังหวัดและกลุ่มจังหวัดทำแผนพัฒนาจังหวัดและแผนพัฒนากลุ่มจังหวัดให้สอดคล้องกับแนวทางการพัฒนาเศรษฐกิจและสังคมแห่งชาติ และตอบสนองความต้องการของประชาชนในท้องถิ่น สำนักงานพัฒนาการเศรษฐกิจและสังคมแห่งชาติ (สศช.) จึงได้จัดทำกรอบยุทธศาสตร์การพัฒนาภาคที่ยึดกระบวนการมีส่วนร่วมของทุกภาคส่วนจากทุกจังหวัดทั้ง ๔ ภูมิภาคขึ้น เพื่อสนับสนุนจังหวัดและกลุ่มจังหวัดให้สามารถ ใช้เป็นกรอบแนวทางในการจัดทำแผนพัฒนาจังหวัดและแผนพัฒนากลุ่มจังหวัด

๑. แนวคิดและหลักการ

๑.๑ ยึดแนวคิดการพัฒนาตาม “ปรัชญาของเศรษฐกิจพอเพียง” ให้เกิดการพัฒนาที่สมดุล เป็นธรรม และมีภูมิคุ้มกันต่อผลกระทบจากกระแสการเปลี่ยนแปลงทั้งจากภายนอกและภายในประเทศ ควบคู่กับกับแนวคิด “การพัฒนาแบบองค์รวม” ที่ยึด คน ผลประโยชน์ของประชาชน ภูมิสังคม ยุทธศาสตร์พระราชทาน เข้าใจ เข้าถึง และพัฒนา ยึดหลักการมีส่วนร่วมของทุกภาคภาคีการพัฒนา และหลักธรรมาภิบาล เพื่อให้สังคม สมานฉันท์ และอยู่เย็นเป็นสุขร่วมกัน

๑.๒ หลักการ มุ่งสร้างความเชื่อมโยงกับแผนระดับชาติต่าง ๆ นโยบายรัฐบาล แผนการบริหารราชการแผ่นดิน เพื่อสร้างโอกาสทางการพัฒนา สอดคล้องกับภูมิสังคมของพื้นที่ โดย

- (๑) กำหนดรูปแบบการพัฒนาเชิงพื้นที่ของประเทศและภาค รวมถึงชุมชน
- (๒) กำหนดบทบาทและยุทธศาสตร์การพัฒนาภาคให้สอดคล้องกับศักยภาพและโอกาสของพื้นที่

๒. ทิศทางการพัฒนาเชิงพื้นที่

ภายใต้กระแสโลกาภิวัตน์ที่มีการเปลี่ยนแปลงตลอดเวลา สภาพแวดล้อมภายนอกเป็นปัจจัยสำคัญต่อการพัฒนาประเทศ เป็นผลให้จำเป็นต้องเตรียมการรองรับการเปลี่ยนแปลงดังกล่าวให้เหมาะสม การพัฒนาที่สมดุล ดังนั้นจึงกำหนดทิศทางการพัฒนาพื้นที่ของประเทศ ดังนี้

๒.๑ พัฒนาพื้นที่ในภูมิภาคต่าง ๆ ของประเทศให้เชื่อมโยงกับภูมิภาคเอเชียตะวันออกเฉียงใต้ เพื่อเป็นฐานการพัฒนาด้านอุตสาหกรรม การเกษตรและการแปรรูปการเกษตร และการท่องเที่ยวของภูมิภาค โดยเฉพาะ

๒.๑.๑ พัฒนาพื้นที่เชื่อมโยงทางเศรษฐกิจตามแนวตะวันออก – ตะวันตก (East West Economic Corridor) เช่น พื้นที่เขตเศรษฐกิจแม่สอด-สุโขทัย-พิษณุโลก-ขอนแก่น-มุกดาหาร แนวสะพานเศรษฐกิจพื้นที่อรัญประเทศ-สระแก้ว-ปราจีนบุรี พื้นที่เศรษฐกิจระนอง-ชุมพร-บางสะพาน แนวสะพานเศรษฐกิจพังงา-กระบี่-สุราษฎร์ธานี-นครศรีธรรมราช และแนวสะพานเศรษฐกิจสตูล-สงขลา

๒.๑.๒ พัฒนาพื้นที่เชื่อมโยงทางเศรษฐกิจตามแนวเหนือ-ใต้ (North South Economic Corridor) ได้แก่

แนวเศรษฐกิจเชียงใหม่-เชียงราย-พิษณุโลก-นครสวรรค์-จังหวัดปริมณฑล แนวเศรษฐกิจหนองคาย-อุดรธานี-ขอนแก่น-นครราชสีมา-จังหวัดปริมณฑล พื้นที่แหลมฉบัง-ชลบุรี-ฉะเชิงเทรา-สระแก้ว-บุรีรัมย์-มุกดาหาร

๒.๒ พัฒนาบริการพื้นฐานของชุมชนเพื่อรองรับการพัฒนาเศรษฐกิจเชื่อมโยงระหว่างประเทศ โดยเน้นพื้นที่ชุมชนตามแนวเขตเศรษฐกิจเหนือ-ใต้ และตะวันออก-ตะวันตก โดยเฉพาะชุมชนเศรษฐกิจชายแดน

๒.๓ พัฒนาระบบโลจิสติกส์และโครงข่ายคมนาคมขนส่งเพื่อสนับสนุนการเพิ่มขีดความสามารถในการแข่งขันเชิงพื้นที่ เช่น การพัฒนาระบบรถราง เพิ่มประสิทธิภาพการขนส่งทางน้ำ และเพิ่มประสิทธิภาพการเชื่อมโยงโครงข่ายการคมนาคมบริเวณจุดตัด เช่น พิษณุโลก และขอนแก่น

๒.๔ สร้างความมั่นคงของฐานทรัพยากรธรรมชาติและสิ่งแวดล้อม เพื่อรักษาสมดุลของระบบนิเวศให้ยั่งยืน ได้แก่ พัฒนาแหล่งน้ำให้เพียงพอต่อการเกษตร พัฒนาสิ่งแวดล้อมเมืองและแหล่งอุตสาหกรรม และการจัดให้มีการจัดการใช้ประโยชน์ที่ดินอย่างมีประสิทธิภาพ

ยุทธศาสตร์การพัฒนาภาคตะวันออกเฉียงเหนือ

ยุทธศาสตร์การพัฒนา

(๑) เพิ่มศักยภาพการแข่งขันด้านเศรษฐกิจ โดยการยกมาตรฐานและประสิทธิภาพการผลิต การเกษตร การพัฒนาศักยภาพการประกอบการด้านอุตสาหกรรม อุตสาหกรรมบริการและการท่องเที่ยว การตั้ง องค์กรร่วมภาครัฐและเอกชนระดับพื้นที่เพื่อส่งเสริมอำนวยความสะดวกด้านการค้าการลงทุน และส่งเสริมความร่วมมือทางเศรษฐกิจกับประเทศเพื่อนบ้าน

(๒) สร้างคนให้มีคุณภาพ เพื่อพัฒนาคนให้มีสุขภาพดีทั้งร่างกาย จิตใจและสติปัญญา ครอบรู้เท่าทันการเปลี่ยนแปลง สามารถดำรงชีพได้อย่างมีคุณภาพ

(๓) สร้างสังคมและเศรษฐกิจฐานรากให้เข้มแข็ง เพื่อสร้างความมั่นคงด้านอาหาร แก้ไขปัญหาความยากจน หนี้สิน และการออมของครัวเรือน มีสัมมาอาชีพที่มั่นคง สามารถพึ่งพาตนเองและดูแลครอบครัวได้อย่างอบอุ่น

(๔) พื้นฟูทรัพยากรธรรมชาติและสิ่งแวดล้อมให้สมบูรณ์ โดยเร่งอนุรักษ์และฟื้นฟูพื้นที่ป่าไม้ให้ได้ ๑๕.๙ ล้านไร่ หรือร้อยละ ๒๕ ของพื้นที่ภาค ป้องกันการรุกพื้นที่ชุ่มน้ำ พัฒนาแหล่งน้ำและระบบชลประทาน พื้นฟูดิน ยับยั้งการแพร่กระจายดินเค็ม และเพิ่มประสิทธิภาพการจัดการโดยส่งเสริมทำเกษตรอินทรีย์

ทิศทางการพัฒนาภูมิภาคจังหวัดและจังหวัด

(๑) กลุ่มภาคตะวันออกเฉียงเหนือตอนบน ๑ ประกอบด้วยอุดรธานี หนองคาย หนองบัวลำภู และเลย) เน้นการฟื้นฟูระบบนิเวศน์เพื่อรักษาสมดุลธรรมชาติ การปรับโครงสร้างการผลิตด้านการเกษตร การส่งเสริมการค้า การลงทุนและการท่องเที่ยวเชื่อมโยงกับประเทศเพื่อนบ้าน

(๒) กลุ่มภาคตะวันออกเฉียงเหนือตอนบน ๒ ประกอบด้วย สกลนคร นครพนม และมุกดาหาร เน้นให้ความสำคัญกับความร่วมมือทางเศรษฐกิจกับประเทศเพื่อนบ้าน เพิ่มประสิทธิภาพการผลิตสินค้าการเกษตร ส่งเสริมพื้นที่ชลประทาน การทำปศุสัตว์โดยเฉพาะโคเนื้อ

(๓) กลุ่มภาคตะวันออกเฉียงเหนือตอนกลาง ประกอบด้วย ขอนแก่น กาฬสินธุ์ มหาสารคาม และร้อยเอ็ด เน้นการพัฒนาโครงสร้างพื้นฐานของเมืองรองรับการเป็นศูนย์กลางการค้าบริการ และการลงทุนของภาค การใช้ประโยชน์พื้นที่ชลประทานให้เกิดประโยชน์สูงสุด การทำการเกษตรก้าวหน้า การเตรียมการรองรับ อุตสาหกรรมพลังงานทดแทน (Ethanol) ควบคู่กับการเพิ่มประสิทธิภาพการผลิต

(๔) กลุ่มภาคตะวันออกเฉียงเหนือตอนล่าง ๑ ประกอบด้วย นครราชสีมา ชัยภูมิ บุรีรัมย์ สุรินทร์ มุ่งเน้นการพัฒนาระบบชลประทานให้เต็มศักยภาพ การเตรียมการรองรับอุตสาหกรรมพลังงานทดแทน (Ethanol) พัฒนาการท่องเที่ยวทั้งการท่องเที่ยวเชิงนิเวศน์และอารยธรรมขอมด้วยการสร้างคุณค่าเพิ่มและพัฒนาเส้นทาง

(๕) กลุ่มภาคตะวันออกเฉียงเหนือตอนล่าง ๒ ประกอบด้วย อุบลราชธานี ศรีสะเกษ ยโสธร และอำนาจเจริญ มุ่งเน้นการพัฒนาแหล่งน้ำ และระบบบริหารจัดการเพื่อแก้ไขปัญหาน้ำท่วมและขาดแคลนน้ำ การสร้างงานและรายได้จากการท่องเที่ยวให้มากขึ้น

โครงการที่สำคัญ (Flagship Project)

- (๑) โครงการผลิตข้าวหอมมะลิอินทรีย์ในทุ่งกุลาร้องไห้เพื่อการส่งออก
- (๒) โครงการพัฒนาเมืองมุกดาหารเป็นประตูสู่อินโดจีน
- (๓) โครงการพัฒนาเส้นทางท่องเที่ยวอารยธรรมขอม
- (๔) โครงการจัดการผลิตเอทานอลในภาคอีสาน
- (๕) โครงการยกมาตรฐานการเรียนการสอนด้วยระบบศึกษาทางไกล
- (๖) โครงการเกษตรยั่งยืนเพื่อชุมชนเข้มแข็ง
- (๗) โครงการฟื้นฟูลุ่มน้ำชีตอนบนและลุ่มน้ำมูลตอนบนแบบบูรณาการเพื่อการผลิตที่ยั่งยืน

แผนยุทธศาสตร์การพัฒนาจังหวัดสุรินทร์(พ.ศ. ๒๕๕๘-๒๕๖๐)

แผนยุทธศาสตร์การพัฒนาจังหวัดสุรินทร์

วิสัยทัศน์ (Vision)

“เมืองเกษตรอินทรีย์ วิถีช่างไทย ผ้าไหมสุรินทร์ สู่สากล”

“Organic Silk Route city of Thailand Surin Elephant internationally”

ประเด็นยุทธศาสตร์ของจังหวัด (Strategic Issues)

๑. ยุทธศาสตร์ด้านการพัฒนาศักยภาพภาคการเกษตรและอุตสาหกรรมการเกษตรเพื่อสร้างมูลค่าเพิ่ม
๒. ยุทธศาสตร์ด้านการพัฒนาความสามารถในการแข่งขันทางเศรษฐกิจ การค้า การลงทุน และการท่องเที่ยว
๓. ยุทธศาสตร์ด้านการบริหารจัดการทรัพยากรธรรมชาติและสิ่งแวดล้อมอย่างยั่งยืน
๔. ยุทธศาสตร์ด้านการพัฒนาคนและสังคมเพื่อยกระดับคุณภาพชีวิตบนพื้นฐานความเสมอภาค
๕. ยุทธศาสตร์ด้านการเสริมสร้างความมั่นคงของชายแดน

เป้าประสงค์ของยุทธศาสตร์ (Goals)

๑. ยุทธศาสตร์ด้านการพัฒนาศักยภาพภาคการเกษตรและอุตสาหกรรมการเกษตรเพื่อสร้างมูลค่าเพิ่ม
 - เพื่อเพิ่มมูลค่าให้กับภาคการเกษตรและอุตสาหกรรมการเกษตร
๒. ยุทธศาสตร์ด้านการพัฒนาความสามารถในการแข่งขันทางเศรษฐกิจ การค้า การลงทุน และการท่องเที่ยว
 - เพื่อพัฒนาความสามารถในการแข่งขันทางเศรษฐกิจ การค้า การลงทุน และการท่องเที่ยว
๓. ยุทธศาสตร์ด้านการบริหารจัดการทรัพยากรธรรมชาติและสิ่งแวดล้อมอย่างยั่งยืน
 - เพื่อบริหารจัดการพลังงาน ทรัพยากรธรรมชาติและสิ่งแวดล้อมอย่างยั่งยืน
๔. ยุทธศาสตร์ด้านการพัฒนาคนและสังคมเพื่อยกระดับคุณภาพชีวิตบนพื้นฐานความเสมอภาค
 - เพื่อพัฒนาคน และสังคม สู่หารยกระดับคุณภาพชีวิตบนพื้นฐานความเสมอภาค
๕. ยุทธศาสตร์ด้านการเสริมสร้างความมั่นคงของชายแดน
 - เพื่อเสริมสร้างความมั่นคงของชายแดน

กลยุทธ์ (Strategies)

๑. ยุทธศาสตร์ด้านการพัฒนาศักยภาพภาคการเกษตรและอุตสาหกรรมการเกษตรเพื่อสร้างมูลค่าเพิ่ม
 - ๑.๑ พัฒนาระบบการเกษตรให้เหมาะสมกับพื้นที่ (โซนนิ่ง)
 - ๑.๒ เพิ่มขีดความสามารถด้านพื้นที่ การผลิต และการแปรรูปการเกษตรให้ได้มาตรฐาน
 - ๑.๓ สร้างความเข้มแข็งให้เกษตรกร และองค์กรการเกษตร
 - ๑.๔ ส่งเสริมและเพิ่มช่องทางการตลาด
 - ๑.๕ พัฒนาระบบชลประทานและเพิ่มแหล่งน้ำสำหรับการเกษตร
๒. ยุทธศาสตร์ด้านการพัฒนาความสามารถในการแข่งขันทางเศรษฐกิจ การค้า การลงทุน และการท่องเที่ยว
 - ๒.๑ ส่งเสริมและพัฒนาแหล่งท่องเที่ยวให้ได้คุณภาพ
 - ๒.๒ พัฒนาโครงสร้างพื้นฐานและสิ่งอำนวยความสะดวกด้านการค้า การลงทุน และการท่องเที่ยว
 - ๒.๓ ยกระดับผลิตภัณฑ์ชุมชนให้สามารถแข่งขันได้ในตลาดสากล
 - ๒.๔ ยกระดับการผลิตสินค้าอุตสาหกรรมเข้าสู่มาตรฐานสากล
 - ๒.๕ พัฒนาศักยภาพฝีมือแรงงาน
 - ๒.๖ ส่งเสริมการพัฒนาบุคลากรด้านการค้า การลงทุน และการท่องเที่ยว
 - ๒.๗ ส่งเสริมการค้า การลงทุน การตลาด การท่องเที่ยว และการประชาสัมพันธ์

๓. ยุทธศาสตร์ด้านการบริหารจัดการทรัพยากรธรรมชาติและสิ่งแวดล้อมอย่างยั่งยืน

๓.๑ ส่งเสริมการอนุรักษ์ ป่าไม้ ป้องกันและการใช้ประโยชน์ทรัพยากรธรรมชาติและสิ่งแวดล้อมอย่างมีส่วนร่วม

๓.๒ การบริหารจัดการขยะและสิ่งปฏิกูล

๓.๓ ส่งเสริมการใช้พลังงานทดแทน เพื่อสร้างความมั่นคงทางพลังงานและรักษาสิ่งแวดล้อม

๓.๔ พัฒนาแหล่งน้ำและระบบบริหารจัดการน้ำให้มีประสิทธิภาพ

๔. ยุทธศาสตร์ด้านการพัฒนาคนและสังคมเพื่อยกระดับคุณภาพชีวิตบนพื้นฐานความเสมอภาค

๔.๑ พัฒนาสังคมอยู่ดีมีสุขตามแนวปรัชญาเศรษฐกิจพอเพียง

๔.๒ พัฒนาสถานบริการด้านสุขภาพภาครัฐให้ได้มาตรฐาน

๔.๓ ยกระดับคุณภาพการศึกษาทั้งในและนอกระบบ

๔.๔ สนับสนุนการปลูกจิตสำนึกด้านคุณธรรม จริยธรรม และวัฒนธรรมประเพณี

๔.๕ ส่งเสริมการป้องกันและลดอุบัติเหตุทางถนน

๔.๖ ป้องกัน ปราบปราม อาชญากรรมและยาเสพติด

๔.๗ ส่งเสริมให้สถาบันครอบครัวและชุมชนมีความเข้มแข็ง

๔.๘ ส่งเสริมเครือข่ายการเฝ้าระวังทางสังคม

๔.๙ พัฒนาระบบสวัสดิการ และความมั่นคงทางสังคมเพื่อยกระดับคุณภาพชีวิต

๔.๑๐ ส่งเสริมและเพิ่มประสิทธิภาพการมีงานทำ การเข้าถึงสิทธิด้านประกันสังคมและสิทธิด้าน

แรงงาน

๕. ยุทธศาสตร์ด้านการเสริมสร้างความมั่นคงของชายแดน

๕.๑ พัฒนาศักยภาพหมู่บ้าน / ชุมชนชายแดน

๕.๒ ส่งเสริม พัฒนา ระบบรักษาความสงบเรียบร้อย ความปลอดภัยในชีวิตและทรัพย์สินตามแนว

ชายแดน

๕.๓ ส่งเสริมและพัฒนาความร่วมมือกับประเทศเพื่อนบ้าน

ศักยภาพของท้องถิ่น (ในภาพรวมของจังหวัด)

จุดแข็ง (Strengths)

- เป็นแหล่งผลิตข้าวหอมมะลิอินทรีย์ที่สำคัญและมีชื่อเสียงของประเทศ
- มีแหล่งหัตถกรรมผ้าไหมและเครื่องเงินที่มีชื่อเสียงและคุณภาพเป็นที่ยอมรับในระดับสากล
- มีพื้นที่มากและมีความเหมาะสมกับการทำเกษตรกรรม
- มีหมู่บ้านวัฒนธรรมคนกับช้างและหมู่บ้านช้างเลี้ยงใหญ่ที่สุดในโลก
- มีอารยธรรมขอมโบราณ ธรรมชาติและวัฒนธรรมโดดเด่น สามารถพัฒนาเป็นแหล่งท่องเที่ยวที่มี

คุณภาพ

- มีประเพณีวัฒนธรรม วิถีชีวิต ภูมิปัญญาท้องถิ่น เขมร ลาว กูย ที่ประสานกลมกลืนและโดดเด่น
- มีจุดผ่านแดนถาวร และมีแนวพรมแดนติดต่อกับราชอาณาจักรกัมพูชา

จุดอ่อน (Weaknesses)

- ขาดการประชาสัมพันธ์ ผลผลิตเด่น และบริการสู่สากล
- ขาดการบริหารจัดการน้ำอย่างเป็นระบบและมีประสิทธิภาพ
- ประชาชนยากจน มีหนี้สิน รายได้ต่ำ และว่างงาน
- ทรัพยากรธรรมชาติลดลงจากการบุกรุกทำลาย
- แหล่งท่องเที่ยวที่มีอยู่ยังไม่มีคุณภาพ
- มีการใช้สารเคมี ยาปราบศัตรูพืชอยู่ในระดับสูง

- ไม่มีตลาดกลางสินค้าทางการเกษตรส่งผลให้ราคาสินค้าเกษตรไม่ได้รับความเป็นธรรม
- การพัฒนาโครงสร้างพื้นฐานไม่ทันต่อการขยายตัวของเมืองและเศรษฐกิจ
- ประชาชนมีพฤติกรรมด้านสังคมและสุขภาพไม่เหมาะสม
- ขาดการบริหารจัดการขยะที่มีประสิทธิภาพ

โอกาส (Opportunities)

- นโยบายรัฐบาลให้ความสำคัญต่อการพัฒนาเกษตรอินทรีย์และการท่องเที่ยว การสร้างชุมชนเข้มแข็ง ภายใต้อุปสรรคเศรษฐกิจพอเพียง

- วิกฤตอาหารโลก ทำให้มูลค่าสินค้าเกษตร (ข้าว) มีมูลค่าเพิ่มมากขึ้น
- ความก้าวหน้าเทคโนโลยีสารสนเทศ เป็นช่องทางเผยแพร่และให้บริการสินค้าสู่สากลมากขึ้น IT

ข้อมูลข่าวสารสะดวก รวดเร็ว

- รัฐบาลสนับสนุนการเพิ่มศักยภาพทางการค้า การลงทุน และการท่องเที่ยวจังหวัดชายแดน
- นโยบายของรัฐบาลให้ความสำคัญในการพัฒนาระบบโครงสร้างพื้นฐาน การบริหารจัดการน้ำ และพลังงานทางเลือก

- มีกรอบความร่วมมือที่สำคัญระหว่างประเทศในภูมิภาค และการเข้าสู่ประชาคมอาเซียน

๔. อุปสรรค (Threats)

- ปัจจัยและต้นทุนการผลิตสินค้าของท้องถิ่นสูง
- กระแสบริโภคและวัตถุดิบและสื่อที่ไม่เหมาะสมเข้าสู่สังคมของท้องถิ่นรุนแรง
- เศรษฐกิจโลกตกต่ำกระทบต่อมูลค่าสินค้าเกษตรของท้องถิ่น
- การเมืองขาดเสถียรภาพทำให้นโยบายการพัฒนาไม่ต่อเนื่อง
- การระบาดของสเป็ดติดจากภายนอกสู่ท้องถิ่นมากขึ้น
- ภาวะโลกร้อน กระทบการผลิตด้านเกษตรกรรมของท้องถิ่น
- โรคระบาด กระทบต่อการดำเนินชีวิตของประชาชน
- ผลกระทบจากการเปิดประชาคมอาเซียน สินค้าบางประเภทจะมีการแข่งขันมากขึ้นและอาจก่อให้เกิดปัญหาการเคลื่อนย้ายแรงงาน การก่อการร้าย การลักลอบขนย้ายสินค้าทางการเกษตร และโรคระบาดจากประเทศเพื่อนบ้าน
- ปัจจัยการผลิตมีการปรับราคาสูงขึ้น
- ภาวะเศรษฐกิจโลกมีความผันผวนส่งผลกระทบต่อพัฒนาจังหวัด

๑.๔ ยุทธศาสตร์การพัฒนาขององค์กรปกครองส่วนท้องถิ่นในเขตจังหวัด

ยุทธศาสตร์ด้านการพัฒนาขององค์กรปกครองส่วนท้องถิ่นในเขตจังหวัดสุรินทร์ (พ.ศ. ๒๕๕๘ - ๒๕๖๐)

วิสัยทัศน์ (Vision)

ด้านเกษตรอินทรีย์

- ให้ความสำคัญทางด้านกระบวนการผลิต การแปรรูป และการเพิ่มผลผลิตเกษตรอินทรีย์ให้มีมาตรฐาน มีตลาดรองรับ เพื่อเป็นแหล่งผลิตสินค้าเกษตรอินทรีย์ ที่สำคัญของประเทศ และมีตลาดรองรับ ภายใต้อการบริหารจัดการที่ดี

ด้านการเพิ่มศักยภาพการแข่งขันทางเศรษฐกิจ

- ให้ความสำคัญกับการพัฒนาโครงสร้างพื้นฐาน และสิ่งอำนวยความสะดวกด้านการค้า การลงทุน และการท่องเที่ยวให้สามารถแข่งขันได้ในระดับสากล

ด้านการบริหารจัดการทรัพยากรธรรมชาติและสิ่งแวดล้อมอย่างยั่งยืน

- ให้ความสำคัญกับการรักษาธรรมชาติ สร้างสภาพแวดล้อมที่ดีคนมีจิตสำนึกและบูรณาการร่วมกัน เพื่อให้ทรัพยากรธรรมชาติและระบบนิเวศน์ที่สมดุลมีสภาพแวดล้อมที่ดีเหมาะสม

ด้านการพัฒนาคนและสังคมอย่างยั่งยืน

- ให้ความสำคัญกับการพัฒนาคน คุณภาพ ความรู้ เกิดภูมิคุ้มกันทางกายและจิตใจ เป็นสังคมที่น่าอยู่ เพื่อให้ประชาชนมีคุณธรรม จริยธรรม มีความรู้ มีสุขภาพกายและจิตดี และการพัฒนาสังคมอยู่ดีมีสุข ภายใต้ปรัชญาเศรษฐกิจพอเพียงและตามแนวพระราชดำริ

ด้านความมั่นคงชายแดน

- ให้ความสำคัญกับการพัฒนาหมู่บ้านชายแดน ให้ความเข้มแข็งภายใต้ปรัชญาเศรษฐกิจพอเพียง และส่งเสริมความสัมพันธ์อันดีกับประเทศเพื่อนบ้าน เพื่อให้หมู่บ้านและชุมชนชายแดนมีความเข้มแข็งอยู่ดีมีสุข และมีการรักษาความสงบเรียบร้อยและความปลอดภัยในชีวิตและทรัพย์สิน

๑. ด้านการส่งเสริมและพัฒนากษัตริย์

แนวทางการพัฒนา

- ๑.๑ พื้นที่เกษตรอินทรีย์และกลุ่มเกษตรกรมีการขยายตัวเพิ่มขึ้น
- ๑.๒ การเพิ่มขีดความสามารถการผลิตและพื้นที่ด้านการเกษตรกรรมให้ได้มาตรฐาน
- ๑.๓ การเสริมสร้างความเข้มแข็งให้เกษตรกรอินทรีย์
- ๑.๔ การบริหารจัดการพัฒนาเกษตรอินทรีย์
- ๑.๕ การพัฒนาแหล่งน้ำและบริหารจัดการน้ำอย่างเป็นระบบ
- ๑.๖ ผู้ผลิตและผู้บริโภค มีความสุขและคุณภาพชีวิตดีขึ้น

๒. ด้านการส่งเสริมและพัฒนาศักยภาพด้านเศรษฐกิจเพื่อการแข่งขัน

แนวทางการพัฒนา

- ๒.๑ การพัฒนาการจัดการช้าง
- ๒.๒ การพัฒนาและฟื้นฟูแหล่งท่องเที่ยวเชิงประวัติศาสตร์ วัฒนธรรม อารยธรรม เชิงนิเวศน์ เชิงเกษตร ให้เกิดความยั่งยืน โดยการมีส่วนร่วมในชุมชน
- ๒.๓ การพัฒนาระบบโครงสร้างพื้นฐาน สิ่งอำนวยความสะดวก และระบบ Logistics
- ๒.๔ การส่งเสริมและพัฒนาผลิตภัณฑ์ผ้าไหม ผลิตภัณฑ์ชุมชน และสินค้าเกษตรให้มีคุณภาพและมาตรฐาน ตรงกับความต้องการของตลาด
- ๒.๕ การส่งเสริมธุรกิจการค้า การลงทุน และการบริการทั้งในประเทศและต่างประเทศ ภายใต้ความร่วมมือระหว่างภาครัฐ และเอกชน รวมทั้งระบบ Logistics
- ๒.๖ การส่งเสริมการตลาดสินค้าและบริการด้านการท่องเที่ยว สินค้าเกษตร และผลิตภัณฑ์ชุมชน รวมทั้งการประชาสัมพันธ์
- ๒.๗ การเพิ่มช่องทางการตลาดให้ผลิตภัณฑ์ชุมชนและสินค้าเกษตร
- ๒.๘ การส่งเสริมและพัฒนาผลิตภัณฑ์ชุมชนให้เกิดนวัตกรรม
- ๒.๙ การพัฒนาบุคลากรด้านการท่องเที่ยวและการบริการ

๓. ด้านการบริหารจัดการทรัพยากรธรรมชาติและสิ่งแวดล้อม

แนวทางการพัฒนา

- ๓.๑ การส่งเสริม สนับสนุน พัฒนาแหล่งน้ำ และบริการจัดการน้ำแบบบูรณาการ
- ๓.๒ การส่งเสริม พัฒนา ปรับปรุง ฟื้นฟู บำรุงทรัพยากรดิน
- ๓.๓ การส่งเสริม สนับสนุน ฟื้นฟู การปลูกป่าเพิ่มพื้นที่สีเขียวในพื้นที่สาธารณะ
- ๓.๔ การเสริมสร้างสภาพแวดล้อมที่ดี
- ๓.๕ การส่งเสริมกระบวนการมีส่วนร่วมของทุกภาคส่วน ในการบริหารจัดการทรัพยากรธรรมชาติและสิ่งแวดล้อม

- ๓.๖ การส่งเสริมสนับสนุนการใช้พลังงานทดแทนและการอนุรักษ์พลังงานในทุกระดับ
- ๓.๗ รมรงค์และสร้างเครือข่ายให้ตระหนักถึงความสำคัญทั้งด้านการผลิตและใช้พลังงานทดแทน

๔. ด้านการพัฒนาสังคมให้ร่มเย็นและยั่งยืน

แนวทางการพัฒนา

- ๔.๑ การส่งเสริมการเรียนรู้ตลอดชีวิตและการเรียนรู้เรื่องเมืองสุรินทร์
- ๔.๒ การพัฒนาแหล่งเรียนรู้และการส่งเสริมให้ประชาชนเข้าถึงแหล่งเรียนรู้
- ๔.๓ การส่งเสริมกีฬา นันทนาการ และการพัฒนากีฬาสู่ความเป็นเลิศ
- ๔.๔ การส่งเสริมและเสริมสร้างสุขภาพแบบองค์รวมของประชาชนให้แข็งแรง
- ๔.๕ การพัฒนาสุขภาพบุคลากรให้มีสมรรถนะที่เหมาะสมในการปฏิบัติงาน
- ๔.๖ การเสริมสร้างความมั่นคงของชีวิตสังคมภายใต้ปรัชญาเศรษฐกิจพอเพียง
- ๔.๗ การพัฒนาคุณธรรม จริยธรรม และเสริมสร้าง อนุรักษ์วัฒนธรรม ประเพณีที่ดีงาม
- ๔.๘ การส่งเสริมการนำหลักธรรมทางศาสนามาใช้
- ๔.๙ การส่งเสริมโอกาสให้ประชาชนมีงานทำ มีรายได้ และได้รับการพิทักษ์คุ้มครองสิทธิ
- ๔.๑๐ การส่งเสริมการมีส่วนร่วมทางการเมือง การปกครอง ในระบอบประชาธิปไตยอันมีพระมหากษัตริย์เป็นประมุข
- ๔.๑๑ การส่งเสริมความปลอดภัยในชีวิตและทรัพย์สิน
- ๔.๑๒ การเสริมสร้างความเข้มแข็งของภาคประชาชน

๕. ด้านการรักษาความมั่นคงชายแดน

แนวทางการพัฒนา

- ๕.๑ การปลูกจิตสำนึกความรักสามัคคี ส่งเสริมอาชีพ เพื่อแก้ปัญหาความยากจนอย่างยั่งยืน
- ๕.๒ การพัฒนาและเสริมสร้างศักยภาพคนและชุมชนให้มีความเข้มแข็ง ภายใต้ปรัชญาเศรษฐกิจพอเพียง
- ๕.๓ การพัฒนาความเข้มแข็งของเครือข่ายประชาชน
- ๕.๔ การจัดระบบรักษาความสงบเรียบร้อยและความปลอดภัยพื้นที่ชายแดน
- ๕.๕ การพัฒนาความร่วมมือและผนึกกำลัง เพื่อเสริมสร้างความมั่นคง
- ๕.๖ การพัฒนาความสัมพันธ์ด้านประเพณี ศิลปวัฒนธรรม ศาสนา และกีฬา กับประเทศเพื่อนบ้าน
- ๕.๗ การพัฒนาความสัมพันธ์ด้านการศึกษา และการสาธารณสุข กับประเทศเพื่อนบ้าน
- ๕.๘ การพัฒนาความสัมพันธ์ระหว่างหน่วยงาน ส่วนราชการ เอกชน กับประเทศเพื่อนบ้าน
- ๕.๙ การพัฒนาระบบคมนาคม สาธารณูปโภค และการสื่อสาร
- ๕.๑๐ การพัฒนาระบบบริหารจัดการชายแดนและบูรณาการงานทุกส่วน

๒. ยุทธศาสตร์ขององค์กรปกครองส่วนท้องถิ่น

๒.๑ วิสัยทัศน์

“โครงสร้างพื้นฐานสะดวก บวกเกษตรอินทรีย์
เกิดการบริการที่ดี มีชุมชนเข้มแข็งและยั่งยืน”

๒.๒ ยุทธศาสตร์

ยุทธศาสตร์ที่ ๑

การพัฒนาด้านโครงสร้างพื้นฐานสิ่งสาธารณูปโภค สาธารณูปการ

พันธกิจ

๑. ก่อสร้างปรับปรุงบำรุงรักษาถนนและจัดให้มีการวางท่อ
๒. พัฒนาระบบจราจร
๓. ปรับปรุงแหล่งน้ำธรรมชาติ และระบบประปาหมู่บ้าน
๔. พัฒนาปรับปรุงไฟฟ้าสาธารณะและการสื่อสาร
๕. ก่อสร้างปรับปรุงบำรุงรักษาศาลาที่พักริมทาง/ศาลากลางหมู่บ้าน

เป้าประสงค์

๑. เพื่อพัฒนาบำรุงรักษาเส้นทางคมนาคม ระบบสาธารณูปโภค สาธารณูปการ และงานก่อสร้างต่างๆที่ได้มาตรฐาน

๒. เพื่อปรับปรุงเส้นทางคมนาคมให้สามารถสัญจรไปมาได้อย่างสะดวกและปลอดภัยในชีวิตและทรัพย์สิน

๓. เพื่อให้ทุกครัวเรือนมีไฟฟ้าใช้อย่างทั่วถึง

๔. เพื่อติดตั้ง ซ่อมแซมไฟฟ้าสาธารณะให้ส่องสว่าง

๕. เพื่อบริหารจัดการแหล่งน้ำ เพื่ออุปโภคบริโภคอย่างปลอดภัยและมีคุณภาพ

๖. เพื่อซ่อมแซม ปรับปรุง บำรุงรักษาระบบประปาหมู่บ้านอย่างมีประสิทธิภาพและมีน้ำอย่าง

เพียงพอ

๗. เพื่อปรับปรุงตรวจสอบคุณภาพน้ำประปาหมู่บ้าน

๘. เพื่อการบริหารจัดการแหล่งน้ำทำการเกษตรอย่างมีประสิทธิภาพ

๙. เพื่อเป็นทางระบายน้ำ ไม่ให้ท่วมขังในฤดูน้ำหลาก

ตัวชี้วัดระดับเป้าประสงค์

๑. เส้นทางคมนาคมที่มีมาตรฐาน

๒. เส้นทางคมนาคมมีความสะดวก

๓. ทุกครัวเรือนมีไฟฟ้าใช้อย่างทั่วถึง

๔. หมู่บ้านมีไฟฟ้าสาธารณะส่องสว่างอย่างทั่วถึง

๕. ระบบประปาหมู่บ้านมีคุณภาพ สะอาดและปลอดภัย

๖. แหล่งน้ำอุปโภคบริโภคได้รับการปรับปรุงอย่างมีประสิทธิภาพ

๗. ประชาชนมีน้ำสะอาดและมีคุณภาพไว้ใช้อุปโภคบริโภค

๘. ลำเหมือง ลำคลอง และทางระบายน้ำสามารถส่งน้ำได้อย่างมีประสิทธิภาพ

๙. ประชาชนมีคุณภาพชีวิตที่ดีและปลอดภัย
 ๑๐. ก่อสร้างทางระบายน้ำในฤดูน้ำหลาก
กลยุทธ์/แนวทางการพัฒนา และตัวชี้วัดระดับกลยุทธ์

แนวทางการพัฒนา	ตัวชี้วัดระดับกลยุทธ์
๑. ก่อสร้างปรับปรุงบำรุงรักษาถนนและจัดให้มีการวางท่อ	- จำนวนโครงการก่อสร้างท่อเหลี่ยม และวางท่อระบายน้ำ - จำนวนเส้นทางที่ได้รับการก่อสร้าง - จำนวนเส้นทางที่ได้รับการปรับปรุง ซ่อมแซม
๒. พัฒนาระบบจราจร	- จำนวนหมู่บ้านที่ได้รับการพัฒนา - จำนวนประชาชนที่ได้รับการอบรม
๓. ปรับปรุงแหล่งน้ำธรรมชาติ และระบบประปาหมู่บ้าน	- จำนวนของครัวเรือนที่มีน้ำอุปโภค บริโภคอย่างทั่วถึง สะอาดและปลอดภัย - จำนวนของครัวเรือนมีน้ำสะอาด - จำนวนแหล่งน้ำที่ได้รับการพัฒนาและฟื้นฟู - จำนวนแหล่งน้ำที่ได้รับการปรับปรุงและก่อสร้าง
๔. พัฒนาปรับปรุงไฟฟ้าสาธารณะและการสื่อสาร	- ร้อยละของครัวเรือนที่มีไฟฟ้าใช้ - จำนวนหมู่บ้านที่ได้รับการติดตั้ง/ซ่อมแซมไฟฟ้าสาธารณะให้ใช้งานได้ดีทุกแห่ง - จำนวนหมู่บ้านที่ได้รับการติดตั้ง/ซ่อมแซมเสียงตามสายให้ใช้งานได้ดีทุกแห่ง
๕. ก่อสร้างปรับปรุงบำรุงรักษาศาลาที่พักริมทาง/ศาลากลางหมู่บ้าน	- จำนวนศาลาที่ได้รับการก่อสร้าง - จำนวนศาลาที่ได้รับการปรับปรุง

หน่วยงานที่รับผิดชอบหลัก

กองช่าง องค์การบริหารส่วนตำบลนาบัว

ความเชื่อมโยง

๑. ยุทธศาสตร์จังหวัด :

- ยุทธศาสตร์ที่ ๑ การพัฒนาศักยภาพภาคการเกษตรและอุตสาหกรรมเกษตรเพื่อสร้างมูลค่าเพิ่ม
 ยุทธศาสตร์ที่ ๒ การพัฒนาความสามารถในการแข่งขันทางเศรษฐกิจ การค้า การลงทุน การท่องเที่ยว

๒. ยุทธศาสตร์การพัฒนองคกรปกครองส่วนท้องถิ่น :

- ยุทธศาสตร์ที่ ๒ การส่งเสริมและพัฒนาศักยภาพด้านเศรษฐกิจเพื่อการแข่งขัน
 ยุทธศาสตร์ที่ ๓ การบริหารจัดการทรัพยากรธรรมชาติและสิ่งแวดล้อม

ยุทธศาสตร์ที่ ๒
การพัฒนาด้านเกษตรอินทรีย์

พันธกิจ

๑. ส่งเสริมสนับสนุนการเกษตรอินทรีย์และการแปรรูปสินค้าทางการเกษตร
๒. ส่งเสริมสนับสนุนทักษะอาชีพครัวเรือนและกลุ่มอาชีพ

เป้าประสงค์

๑. ส่งเสริมและสนับสนุนสร้างความเข้มแข็งแก่กลุ่มเกษตรกรและกลุ่มอาชีพต่างๆในท้องถิ่น
๒. ส่งเสริมและสนับสนุนการขับเคลื่อนระบบเกษตรกรรมยั่งยืน
๓. ส่งเสริมและสนับสนุนให้ประชาชนมีรายได้เพิ่มอย่างยั่งยืนและลดค่าใช้จ่าย
๔. ส่งเสริมและสนับสนุนการพัฒนาอาชีพ ฝึกอบรมอาชีพเพื่อนำไปสู่เศรษฐกิจชุมชนยั่งยืน
๕. ส่งเสริมและสนับสนุนให้ประชาชนมีความรู้ เข้าใจ และนำหลักปรัชญาเศรษฐกิจพอเพียงมาใช้ใน

การดำเนินชีวิตอย่างถูกต้อง

ตัวชี้วัดระดับเป้าประสงค์

๑. กลุ่มเกษตรกรและกลุ่มอาชีพมีความเข้มแข็งขึ้น
๒. กิจกรรมตามโครงการขับเคลื่อนระบบเกษตรกรรมยั่งยืน
๓. แหล่งเรียนรู้ทางการเกษตร เพื่อส่งเสริม การฝึกอบรม การประกอบอาชีพและขยายผลตาม

แนวคิดเศรษฐกิจพอเพียง

๔. กลุ่มอาชีพมีอาชีพเสริมเพิ่มรายได้ให้ครัวเรือน
๕. ประชาชนได้ดำเนินชีวิตตามแนวทางปรัชญาเศรษฐกิจพอเพียง

กลยุทธ์/แนวทางการพัฒนา และตัวชี้วัดระดับกลยุทธ์

แนวทางการพัฒนา	ตัวชี้วัดระดับกลยุทธ์
๑. ส่งเสริมสนับสนุนการเกษตรอินทรีย์และการแปรรูปสินค้าทางการเกษตร	- จำนวนกลุ่มที่ได้รับการสนับสนุนพัฒนาแหล่งทุน - จำนวนครั้งที่จัดกิจกรรม - จำนวนหมู่บ้านที่ได้รับการสนับสนุน - จำนวนกลุ่มที่ได้รับการสนับสนุนการขับเคลื่อน
๒. ส่งเสริมสนับสนุนทักษะอาชีพครัวเรือนและกลุ่มอาชีพ	- จำนวนกลุ่มอาชีพที่ได้รับการสนับสนุนทักษะในการประกอบอาชีพ - จำนวนโครงการที่ดำเนินการ

หน่วยงานที่รับผิดชอบหลัก

สำนักปลัด องค์การบริหารส่วนตำบลนาบัว

ความเชื่อมโยง**๑. ยุทธศาสตร์จังหวัด :**

ยุทธศาสตร์ที่ ๑ พัฒนาศักยภาพภาคการเกษตรและอุตสาหกรรมเกษตรเพื่อสร้างมูลค่าเพิ่ม

๒. ยุทธศาสตร์การพัฒนาองค์กรปกครองส่วนท้องถิ่น :

ยุทธศาสตร์ที่ ๑ ด้านการส่งเสริมและพัฒนาการเกษตร

ยุทธศาสตร์ที่ ๓
การพัฒนาและส่งเสริมด้านคุณภาพชีวิต

พันธกิจ

๑. ส่งเสริมสนับสนุนการพัฒนาด้านสาธารณสุข
๒. ส่งเสริมให้นักเรียนได้รับการพัฒนาได้อย่างเต็มศักยภาพ
๓. ส่งเสริมให้ประชาชนเข้าถึงการศึกษาขั้นพื้นฐานและการศึกษาตลอดชีพโดยทั่วถึง
๔. ส่งเสริมและอนุรักษ์ศาสนา วัฒนธรรม ประเพณี และภูมิปัญญาท้องถิ่น
๕. ส่งเสริมและสนับสนุนการกีฬา และนันทนาการ

เป้าประสงค์

๑. ส่งเสริมให้ประชาชนมีคุณภาพชีวิตที่ดี
๒. เพื่อพัฒนาศูนย์พัฒนาเด็กเล็กให้มีคุณลักษณะที่พึงประสงค์ให้ได้ตามเกณฑ์มาตรฐาน
๓. เพื่อพัฒนาทางการศึกษาของประชาชนมีโอกาสดูแลเรียนรู้ตลอดชีวิต
๔. เพื่อสืบทอดศิลปวัฒนธรรมประเพณีท้องถิ่นให้อยู่สืบไป
๕. เพื่อให้ประชาชนมีสุขภาพแข็งแรง
๖. เพื่อให้เด็กและเยาวชนมีอุปกรณ์กีฬาได้ออกกำลังกายและห่างไกลยาเสพติด
๗. เพื่อให้ประชาชนมีสนามกีฬาและสวนนันทนาการได้ออกกำลังกาย
๘. เพื่อช่วยเหลือประชาชนได้รับการสงเคราะห์และพัฒนาคุณภาพชีวิตให้ดีขึ้น

ตัวชี้วัดระดับเป้าประสงค์

๑. ประชาชนมีสุขภาพที่ดี เข้าถึงบริการสาธารณสุขที่มีคุณภาพและมาตรฐานอย่างเท่าเทียม
๒. ส่งเสริมให้ศูนย์พัฒนาเด็กเล็กที่ได้มาตรฐาน
๓. ประชาชนมีโอกาสดูแลเรียนรู้ตลอดชีวิต
๔. ประชาชน สืบทอด ฟื้นฟู อนุรักษ์ศิลปะ วัฒนธรรม ประเพณี แหล่งเรียนรู้ ภูมิปัญญาท้องถิ่น และปราชญ์ชาวบ้านในชุมชนท้องถิ่นให้คงอยู่สืบไป
๕. การแข่งขันกีฬาและนันทนาการทำให้ประชาชนมีสุขภาพแข็งแรงขึ้น
๖. เด็กและเยาวชนได้ออกกำลังกายและห่างไกลยาเสพติด
๗. มีสนามกีฬาและสวนนันทนาการให้ประชาชนได้ออกกำลังกายมีสุขภาพแข็งแรง
๘. ประชาชนได้รับการสงเคราะห์และพัฒนาคุณภาพชีวิตผู้ที่ได้รับความเดือดร้อน
๙. สงเคราะห์เบี้ยยังชีพให้กับผู้สูงอายุ คนพิการและผู้ป่วยเอดส์ทุกคน
๑๐. ส่งเสริมและพัฒนาคุณภาพชีวิต เด็ก สตรี คนชรา คนพิการ และผู้ด้อยโอกาส
๑๑. ประชาชนได้รับการรณรงค์ ป้องกัน ปราบปราม อาชญากรรมและยาเสพติดทุกประเภท

กลยุทธ์/แนวทางการพัฒนา และตัวชี้วัดระดับกลยุทธ์

แนวทางการพัฒนา	ตัวชี้วัดระดับกลยุทธ์
๑. ส่งเสริมสนับสนุนการพัฒนาด้านสาธารณสุข	- จำนวนกลุ่มที่ได้รับการส่งเสริมสนับสนุน - จำนวนโครงการ/กิจกรรมที่ดำเนินการ - จำนวนศูนย์สาธารณสุขมูลฐานที่ได้รับการสนับสนุน - จำนวน รพ.สต./อสม.ที่ได้รับการจัดสรร - จำนวนกองทุนด้านสุขภาพ
๒. ส่งเสริมและพัฒนาระบบการศึกษาของศูนย์พัฒนาเด็กเล็ก	- จำนวนโครงการ/กิจกรรมส่งเสริมพัฒนาศูนย์ฯ
๓. ส่งเสริมให้ประชาชนเข้าถึงการศึกษาขั้นพื้นฐานและการศึกษาตลอดชีพโดยทั่วถึง	- จำนวนประชาชนที่ใช้บริการศูนย์อินเทอร์เน็ต
๔. ส่งเสริมให้นักเรียนได้รับการพัฒนาอย่างเต็มศักยภาพ	- จำนวนโครงการ/กิจกรรมพัฒนานักเรียนอย่างเต็มศักยภาพ
๕. ส่งเสริมพัฒนาและอนุรักษ์ศาสนา ศิลปวัฒนธรรม จารีตประเพณี ภูมิปัญญาท้องถิ่น และปราชญ์ชาวบ้าน	- จำนวนโครงการ/กิจกรรมที่ดำเนินงานส่งเสริมและอนุรักษ์วัฒนธรรมประเพณีท้องถิ่นไทย - จำนวนโครงการ/กิจกรรมส่งเสริมอนุรักษ์พระพุทธศาสนา - จำนวนแหล่งเรียนรู้ภูมิปัญญาท้องถิ่น
๖. ส่งเสริมและสนับสนุนการกีฬา และนันทนาการ	- จำนวนโครงการ/กิจกรรมที่ดำเนินการ - จำนวนครั้งที่จัดการแข่งขัน - จำนวนครั้งที่มีการจัดหา - จำนวนสนามกีฬาและสวนนันทนาการ
๗. สนับสนุนการจัดสวัสดิการชุมชน	- จำนวนโครงการ/กิจกรรมที่ให้การสงเคราะห์/พัฒนา - จำนวนกองทุนที่สนับสนุน - จำนวนโครงการ/กิจกรรมที่ส่งเสริมและสนับสนุน
๘. ส่งเสริมและพัฒนาคุณภาพชีวิตเด็ก สตรี คนชรา คนพิการ และผู้ด้อยโอกาส	- จำนวนกลุ่มเป้าหมายที่ได้รับการสงเคราะห์ - จำนวนโครงการ/กิจกรรมที่ดำเนินการ
๙. สนับสนุนมาตรการป้องกันปราบปรามอาชญากรรม และยาเสพติดทุกประเภท	- จำนวนโครงการ/กิจกรรมที่ดำเนินการ

หน่วยงานที่รับผิดชอบหลัก

สำนักปลัด องค์การบริหารส่วนตำบลนาบัว
กองการศึกษา องค์การบริหารส่วนตำบลนาบัว

ความเชื่อมโยง

๑. ยุทธศาสตร์จังหวัด :

ยุทธศาสตร์ที่ ๔ การพัฒนาคนและสังคมเพื่อยกระดับคุณภาพชีวิตบนพื้นฐานความเสมอภาค

๒. ยุทธศาสตร์การพัฒนาองค์กรปกครองส่วนท้องถิ่น :

ยุทธศาสตร์ที่ ๔ การพัฒนาสังคมให้ร่มเย็นและยั่งยืน

ยุทธศาสตร์ที่ ๔
การพัฒนาด้านเศรษฐกิจ

พันธกิจ

๑. ส่งเสริมสนับสนุนการพัฒนาในกลุ่มอาชีพ
๒. ส่งเสริมสนับสนุนการพัฒนาสินค้าหนึ่งตำบลหนึ่งผลิตภัณฑ์
๓. ส่งเสริมสนับสนุนการพัฒนาการท่องเที่ยวแหล่งท่องเที่ยว

เป้าประสงค์

๑. เพื่อส่งเสริมสนับสนุนกลุ่มอาชีพ และสร้างรายได้เสริมให้กับประชาชน
๒. เพื่อส่งเสริมงานการท่องเที่ยว กระตุ้นเศรษฐกิจ กระจายรายได้

ตัวชี้วัดระดับเป้าประสงค์

๑. กลุ่มอาชีพได้รับการพัฒนาส่งเสริม
๒. กิจกรรม/โครงการ งานการท่องเที่ยวที่ได้ดำเนินการ
กลยุทธ์/แนวทางการพัฒนา และตัวชี้วัดระดับกลยุทธ์

แนวทางการพัฒนา	ตัวชี้วัดระดับกลยุทธ์
๑. ส่งเสริมสนับสนุนการพัฒนาในกลุ่มอาชีพ/สินค้าหนึ่งตำบลหนึ่งผลิตภัณฑ์	- จำนวนกลุ่มอาชีพที่ได้รับการสนับสนุนพัฒนา - จำนวนสินค้าผลิตภัณฑ์ที่ได้รับการสนับสนุนพัฒนา
๒. ส่งเสริมการท่องเที่ยว/แหล่งท่องเที่ยว	- จำนวนโครงการที่ได้ดำเนินการ - จำนวนแหล่งท่องเที่ยวที่ได้รับการปรับปรุงพัฒนา

หน่วยงานที่รับผิดชอบหลัก

สำนักปลัด องค์การบริหารส่วนตำบลนาบัว
กองช่าง องค์การบริหารส่วนตำบลนาบัว
กองการศึกษา องค์การบริหารส่วนตำบลนาบัว

ความเชื่อมโยง**๑. ยุทธศาสตร์จังหวัด :**

ยุทธศาสตร์ที่ ๒ การพัฒนาความสามารถในการแข่งขันทางเศรษฐกิจ การค้า การลงทุน การท่องเที่ยว

๒. ยุทธศาสตร์การพัฒนารองครุภัณฑ์ท้องถิ่น :

ยุทธศาสตร์ที่ ๒ การส่งเสริมและพัฒนาศักยภาพด้านเศรษฐกิจเพื่อการแข่งขัน

ยุทธศาสตร์ที่ ๕
การพัฒนาด้านชุมชนเข้มแข็ง

๑. ส่งเสริมพัฒนาระบบตามหลักธรรมาภิบาล (คุณธรรม นิติธรรม คุ่มค่า โปร่งใส การมีส่วนร่วมและรับผิดชอบต่อ) และการมีส่วนร่วมของประชาชน

๒. ส่งเสริมสนับสนุนให้ประชาชนห่างไกลยาเสพติด

เป้าประสงค์

๑. เพื่อพัฒนาระบบบริหารจัดการที่ดีมีประสิทธิภาพตามหลักการบริหารจัดการบ้านเมืองที่ดี เพื่อให้ประชาชนมีส่วนร่วมในการบริหารจัดการบ้านเมืองที่ดี

๒. เพื่อให้ประชาชนห่างไกลจากยาเสพติด

ตัวชี้วัดระดับเป้าประสงค์

๑. มีการบริหารจัดการตามหลักธรรมาภิบาลอย่างมีประสิทธิภาพ

๒. ประชาชนมีส่วนร่วมเสนอแนวทางแก้ปัญหาในท้องถิ่น

๓. ประชาชนมีสุขภาพแข็งแรงห่างไกลยาเสพติด

กลยุทธ์/แนวทางการพัฒนา และตัวชี้วัดระดับกลยุทธ์

แนวทางการพัฒนา	ตัวชี้วัดระดับกลยุทธ์
๑. ส่งเสริมพัฒนาองค์กรด้วยกระบวนการมีส่วนร่วมตามหลักธรรมาภิบาล	- จำนวนประชาชนที่เข้าร่วมประชุมประชาคม - จำนวนโครงการ/กิจกรรมที่ดำเนินการ - จำนวนครั้งที่เข้ารับการอบรม
๒. ส่งเสริมการมีส่วนร่วมของประชาชนในการบริหารจัดการตามหลักธรรมาภิบาล	- จำนวนประชาชนที่ได้เข้ามามีส่วนร่วม - จำนวนหมู่บ้านที่ได้รับข้อมูลข่าวสาร - จำนวนหมู่บ้านที่เข้าร่วมกิจกรรม - จำนวนครั้งที่มีการจัดการประชาคม
๓. ส่งเสริมให้ประชาชนห่างไกลยาเสพติด	- จำนวนประชาชนที่เข้าร่วมโครงการ - จำนวนโครงการ/กิจกรรมที่ดำเนินการ - จำนวนครั้งที่เข้ารับการอบรม

หน่วยงานที่รับผิดชอบหลัก

สำนักปลัด องค์การบริหารส่วนตำบลนาบัว

กองการศึกษา องค์การบริหารส่วนตำบลนาบัว

ความเชื่อมโยง

๑. ยุทธศาสตร์จังหวัด :

ยุทธศาสตร์ที่ ๕ การเสริมสร้างความมั่นคงชายแดน

๒. ยุทธศาสตร์การพัฒนาองค์กรปกครองส่วนท้องถิ่น :

ยุทธศาสตร์ที่ ๕ การรักษาความมั่นคงชายแดน

ยุทธศาสตร์ที่ ๖
การพัฒนาด้านทรัพยากรธรรมชาติและสิ่งแวดล้อม

พันธกิจ

๑. ส่งเสริมการปลูกป่า, ไม้ดอก – ไม้ประดับ
๒. ส่งเสริมการอนุรักษ์ที่สาธารณะประโยชน์
๓. ส่งเสริมการอนุรักษ์ทรัพยากรธรรมชาติและสิ่งแวดล้อม

เป้าประสงค์

๑. เพื่อส่งเสริมการปลูกป่า, ไม้ดอก – ไม้ประดับ เพิ่มพื้นที่สีเขียว
๒. เพื่อป้องกันที่สาธารณะไม่ให้ถูกรุกราน
๓. เพื่อให้ทรัพยากรธรรมชาติอุดมสมบูรณ์

ตัวชี้วัดระดับเป้าประสงค์

๑. มีการปลูกป่า, ไม้ดอก – ไม้ประดับ, ปรับปรุงภูมิทัศน์
๒. ประชาชนมีส่วนร่วมในการอนุรักษ์ที่สาธารณะประโยชน์
๓. ทรัพยากรธรรมชาติมีความอุดมสมบูรณ์เพิ่มขึ้น

กลยุทธ์/แนวทางการพัฒนา และตัวชี้วัดระดับกลยุทธ์

แนวทางการพัฒนา	ตัวชี้วัดระดับกลยุทธ์
๑. ส่งเสริมการปลูกป่า, ไม้ดอก – ไม้ประดับ เพิ่มพื้นที่สีเขียว	- จำนวนโครงการ/กิจกรรมที่ดำเนินการ - จำนวนหมู่บ้านที่ดำเนินการ
๒. ส่งเสริมการอนุรักษ์ที่สาธารณะประโยชน์	- จำนวนโครงการ/กิจกรรมที่ดำเนินการ - จำนวนหมู่บ้านที่ดำเนินการ
๓. ส่งเสริมการอนุรักษ์ทรัพยากรธรรมชาติและสิ่งแวดล้อม	- จำนวนโครงการ/กิจกรรมที่ดำเนินการ - จำนวนหมู่บ้านที่ดำเนินการ

หน่วยงานที่รับผิดชอบหลัก

สำนักปลัด องค์การบริหารส่วนตำบลนาบัว
กองช่าง องค์การบริหารส่วนตำบลนาบัว

ความเชื่อมโยง**๑. ยุทธศาสตร์จังหวัด :**

ยุทธศาสตร์ที่ ๓ การบริหารจัดการทรัพยากรธรรมชาติและสิ่งแวดล้อมอย่างยั่งยืน

๒. ยุทธศาสตร์การพัฒนาองค์กรปกครองส่วนท้องถิ่น :

ยุทธศาสตร์ที่ ๓ การบริหารจัดการทรัพยากรธรรมชาติและสิ่งแวดล้อม

ยุทธศาสตร์ที่ ๗
ด้านการพัฒนาองค์กร

พันธกิจ

๑. ส่งเสริมสนับสนุนการพัฒนาบุคลากรและเพิ่มประสิทธิภาพบุคลากร
๒. ส่งเสริมสนับสนุนพัฒนาระบบการบริหารจัดการ
๓. ส่งเสริมสนับสนุนพัฒนาวัสดุ อุปกรณ์เครื่องมือเครื่องใช้และสถานที่ปฏิบัติงาน

เป้าประสงค์

๑. เพื่อพัฒนาบุคลากรให้มีความรู้ความสามารถ
๒. เพื่อพัฒนาระบบการบริหารจัดการที่ดีมีประสิทธิภาพ
๓. เพื่อพัฒนาวัสดุ อุปกรณ์เครื่องมือเครื่องใช้และสถานที่ปฏิบัติงาน ให้มีประสิทธิภาพ

ตัวชี้วัดระดับเป้าประสงค์

๑. บุคลากรให้มีความรู้ความสามารถ
๒. ระบบการบริหารจัดการที่ดีมีประสิทธิภาพ
๓. วัสดุ อุปกรณ์เครื่องมือเครื่องใช้และสถานที่ปฏิบัติงาน ให้มีประสิทธิภาพ

กลยุทธ์/แนวทางการพัฒนา และตัวชี้วัดระดับกลยุทธ์

แนวทางการพัฒนา	ตัวชี้วัดระดับกลยุทธ์
๑. ส่งเสริมสนับสนุนการพัฒนาบุคลากรและเพิ่มประสิทธิภาพบุคลากร	<ul style="list-style-type: none"> - จำนวนบุคลากรที่เข้าร่วมอบรม - จำนวนโครงการ/กิจกรรมที่ดำเนินการ - จำนวนครั้งที่เข้ารับการอบรม
๒. ส่งเสริมสนับสนุนการบริหารจัดการ	<ul style="list-style-type: none"> - จำนวนบุคลากรที่เข้าร่วมอบรม - จำนวนโครงการ/กิจกรรมที่ดำเนินการ - จำนวนครั้งที่เข้ารับการอบรม - จำนวนครั้งที่มีการเสริมสร้างและปรับปรุงการบริหารงาน - จำนวนประชาชนที่ได้เข้ามามีส่วนร่วม - จำนวนหมู่บ้านที่ได้รับข้อมูลข่าวสาร - จำนวนหมู่บ้านที่เข้าร่วมกิจกรรม - จำนวนครั้งที่มีการปรับปรุงและเพิ่มอัตราค่าจ้าง - จำนวนครั้งที่มีการปรับปรุงประสิทธิภาพการจดทะเบียนภาษี
๓. ส่งเสริมสนับสนุนพัฒนาวัสดุ อุปกรณ์ เครื่องมือเครื่องใช้และสถานที่ปฏิบัติงาน	<ul style="list-style-type: none"> - จำนวนครั้งที่มีการจัดหาวัสดุ - จำนวนโครงการ/กิจกรรมที่ดำเนินการ

หน่วยงานที่รับผิดชอบหลัก

สำนักปลัด องค์การบริหารส่วนตำบลนาบัว
กองช่าง องค์การบริหารส่วนตำบลนาบัว

กองคลัง องค์การบริหารส่วนตำบลนาบัว
กองการศึกษา องค์การบริหารส่วนตำบลนาบัว

ความเชื่อมโยง**๑. ยุทธศาสตร์จังหวัด :**

ยุทธศาสตร์ที่ ๒ การพัฒนาความสามารถในการแข่งขันทางเศรษฐกิจ การค้า การลงทุน การท่องเที่ยว

๒. ยุทธศาสตร์การพัฒนาองค์กรปกครองส่วนท้องถิ่น :

ยุทธศาสตร์ที่ ๒ การส่งเสริมและพัฒนาศักยภาพด้านเศรษฐกิจเพื่อการแข่งขัน

๓. การวิเคราะห์เพื่อพัฒนาท้องถิ่น

๓.๑ การวิเคราะห์กรอบการจัดทำยุทธศาสตร์ขององค์กรปกครองส่วนท้องถิ่น

ผลการวิเคราะห์ปัญหาและความต้องการของประชาชนในท้องถิ่นตามประเด็นการพัฒนาท้องถิ่น

ก. ด้านโครงสร้างพื้นฐาน

ด้านโครงสร้างพื้นฐาน และการให้บริการสาธารณะ ภายในเขตองค์การบริหารส่วนตำบลนาบัว ยังคงเป็นปัญหาหลักต่อความต้องการของประชาชนในพื้นที่ ซึ่งเป็นปัจจัยหลักในการพัฒนาโครงสร้างพื้นฐาน ก็คือ ด้านงบประมาณ ดังนั้น องค์การบริหารส่วนตำบลนาบัว ซึ่งเป็นองค์กรปกครองส่วนท้องถิ่น จำเป็นอย่างยิ่งที่จะต้องบริหารงบประมาณที่มีอยู่อย่างจำกัด แก้ปัญหาโครงสร้างพื้นฐานให้เหมาะสมและเป็นธรรมมากที่สุด ส่วนอีกปัญหาที่สำคัญและจำเป็นจะต้องวางแผนรองรับความเจริญเติบโตทั้งด้านเศรษฐกิจ และการขยายตัวของชุมชน คือการวางแผนผังเมือง เพื่อจัดระบบผังเมืองรองรับปัญหาในอนาคต ซึ่งปัญหาผังเมืองนี้ ในเมืองใหญ่ๆหรือชุมชนใหญ่ๆกำลังประสบปัญหา มาก เพราะไม่มีการวางแผนรองรับการเจริญเติบโตในอนาคต สำหรับองค์การบริหารส่วนตำบลนาบัว ต้องให้ความสำคัญกับปัญหาผังเมือง เพื่ออนาคตจะไม่ประสบปัญหา หรือประสบกับปัญหาที่ไม่รุนแรงมากนัก

ขอบเขตและปริมาณของปัญหา พื้นที่เป้าหมาย กลุ่มเป้าหมาย

๑. เส้นทางคมนาคม ส่วนใหญ่เส้นทางคมนาคมภายในหมู่บ้านมีสภาพเป็นถนนลูกรัง ทำให้เกิดละอองฝุ่นหนาที่บ เกิดมลภาวะทางอากาศ และเป็นหลุมเป็นบ่อ จนเป็นเหตุให้เด็กนักเรียน และประชาชนที่สัญจรไป-มา ได้รับความเดือดร้อน ซึ่งมีปริมาณของยานพาหนะผ่านไปมามากพอสมควร

๒. ทางระบายน้ำ ลำคลอง บางแห่งยังมีสภาพแคบและตื้นเขิน ลำเหมืองส่งน้ำมีวัชพืชปกคลุม ท่อระบายน้ำยังถูกน้ำกัดเซาะพังหลายต้องแก้ไขปัญหาทุกปี และบางแห่งท่อระบายน้ำเล็กทำให้การระบายน้ำในช่วงฤดูน้ำหลากไม่ทัน ทำให้เกิดปัญหาน้ำท่วมขัง

๓. ไฟฟ้าและแสงสว่าง ในเขตองค์การบริหารส่วนตำบลนาบัว ประชาชนบางหลังคาเรือนยังไม่มีระบบไฟฟ้า เพราะอยู่ห่างจากชุมชนมาก เนื่องจากพื้นที่ส่วนใหญ่เป็นพื้นที่การเกษตร ลักษณะของการอยู่ร่วมกันยังไม่หนาแน่น เป็นบริเวณกลางทุ่งนา

๔. ระบบประปาหมู่บ้าน มีระบบประปาทุกหมู่บ้านการผลิตน้ำเพื่ออุปโภคบริโภคเพียงพอต่อความต้องการของประชาชน แต่ระบบประปาบางหมู่บ้านก่อสร้างมานานหลายปีแล้ว ผู้พัง ทำให้ต้องซ่อมแซมบ่อยครั้ง จนทำให้ระบบประปาเกิดความเสียหาย ซ้ำรูด พัง ต้องทำการซ่อมแซม จนงบประมาณในการบริหารขาดดุล และไม่เพียงพอ

๕. แหล่งน้ำเพื่อการเกษตร เกษตรกรส่วนใหญ่อาศัยน้ำตามธรรมชาติในฤดูฝนทำนาปี บางครั้งเกิดปัญหาภัยแล้ง ทำให้น้ำไม่เพียงพอต่อการทำนา เกษตรกรแก้ปัญหาโดยการขุดเจาะบ่อบาดาลในพื้นที่นาของตนเองทำให้เพิ่มต้นทุนการผลิต เช่น ค่าขุดเจาะบ่อบาดาล ค่าไฟฟ้า เป็นต้น บางพื้นที่พบปัญหาสภาพน้ำกร่อยไม่สามารถทำนาได้ ไม่มีอ่างเก็บน้ำไว้ใช้ในฤดูแล้ง ลำคลองไม่สามารถเก็บกักน้ำไว้ได้ หน้าแล้งบริเวณลำคลองจะแห้งขอด

๖. การโทรคมนาคมและการสื่อสาร ระบบการสื่อสารในปัจจุบันส่วนใหญ่ ชาวบ้านจะใช้โทรศัพท์มือถือในการติดต่อสื่อสาร และการส่งสิ่งของใช้ไปรษณีย์อนุญาต บริการรับส่งไปรษณีย์ถึงบ้าน ส่วนการโทรคมนาคม ระบบอินเทอร์เน็ตมีบริการฟรีที่องค์การบริหารส่วนตำบลนาบัว ศูนย์การเรียนรู้ตำบลนาบัว แต่ในภายในหมู่บ้านส่วนใหญ่จะติดไว้ให้ลูกหลานตนเองที่กำลังเรียนหนังสือได้ใช้เฉพาะครัวเรือน กับการบริการของ TOT เป็นต้น

การคาดการณ์แนวโน้มในอนาคต

ปัญหาด้านโครงสร้างพื้นฐานสามารถพัฒนาหรือแก้ไข ปรับปรุงได้ โดยการจัดหาเงินงบประมาณให้สามารถตอบสนองต่อความต้องการของประชาชน และในส่วนของพื้นที่ เขตติดต่อกับตำบลข้างเคียง หรือโครงการ/กิจกรรมที่เกินศักยภาพ จะนำแนวทางการจัดทำแผนและประสานแผนพัฒนา เพื่อดำเนินการของบสนับสนุนจากหน่วยงานที่เกี่ยวข้อง

ความต้องการของประชาชน

๑. ก่อสร้าง ปรับปรุง เส้นทางคมนาคมให้สะดวก ทั้งถึงและครอบคลุมทุกหมู่บ้าน
๒. ก่อสร้างท่อลอดเหลี่ยม และวางท่อระบายน้ำ เพื่อแก้ไขปัญหาน้ำท่วมขัง
๓. ขยายเขตไฟฟ้าให้ครบทุกครัวเรือน และขยายเขตไฟฟ้าสาธารณะให้ครอบคลุมทุกพื้นที่
๔. ก่อสร้างฝายน้ำล้น ขุดลอกคลอง สระเก็บผักน้ำ
๕. จัดหาแหล่งกักเก็บน้ำ และจัดหาเครื่องกรองน้ำสะอาด ในการอุปโภคบริโภค

ข. ด้านเศรษฐกิจ

ปัญหาในด้านเศรษฐกิจนั้น องค์การบริหารส่วนตำบลนาบัว ยังต้องพึ่งพาระบบเศรษฐกิจแบบเกษตรกรรมเป็นส่วนใหญ่ ส่วนอาชีพอื่น เช่น ค้าขาย ธุรกิจรับเหมา ข้าราชการ รัฐวิสาหกิจ ยังถือเป็นส่วนน้อย เมื่อเทียบการทำงาน ในภาพรวมแล้ว เมื่อเศรษฐกิจภายในชุมชนขององค์การบริหารส่วนตำบลนาบัว ไม่มีพืชเศรษฐกิจที่เด่นชัด ที่จะดึงดูดการลงทุนจากภายนอก ดังนั้น จึงเป็นปัญหาสำคัญที่จะต้องคิดต่อไปว่า ทำอย่างไรจึงจะทำให้เศรษฐกิจภายในชุมชนสร้างจุดขายออกมาให้เห็นเพื่อเป็นตัวกระตุ้นเศรษฐกิจให้นำลงทุนในด้านอื่นๆสร้างรายได้ให้ประชาชนมากขึ้น

ในด้านศักยภาพในการบริหารงาน การแก้ปัญหาขององค์การบริหารส่วนตำบลนาบัว ยังต้องอาศัยงบประมาณในการแก้ไขจัดการปัญหาต่างๆ เช่น ปัญหาโครงสร้างพื้นฐาน ปัญหาด้านสังคม ปัญหาสิ่งแวดล้อม ปัญหาเรื่องน้ำ ปัญหาราคาพืชผลทางการเกษตร ปัญหาเศรษฐกิจ

ขอบเขตและปริมาณของปัญหา พื้นที่เป้าหมาย กลุ่มเป้าหมาย ประชาชนส่วนใหญ่ในเขตองค์การบริหารส่วนตำบลนาบัว มีอาชีพหลัก คือ การทำนา รองลงมาเป็นอาชีพรับจ้าง ขอบเขตและปริมาณของปัญหา หรือกลุ่มเป้าหมาย ก็ยังเป็นกลุ่มเกษตรกรรมเป็นส่วนใหญ่ ฉะนั้น อาจารย์รวมกลุ่มผู้มีความเชี่ยวชาญในการพัฒนาภาคเกษตร มาให้ความรู้ ความเข้าใจ ในทุกๆด้าน

การคาดการณ์แนวโน้มในอนาคต ภาคการเกษตร เป็นสิ่งสำคัญยิ่งที่จะต้องดำเนินการพัฒนาองค์การบริหารส่วนตำบลนาบัว เล็งเห็นความสำคัญเป็นอย่างมาก การจัดสรรงบประมาณ การจัดทำโครงการ/กิจกรรมจะเน้นหนักในเรื่องของภาคการเกษตร อีกทั้ง การเพิ่มพูนความรู้ ให้กับเกษตรกร เป็นนโยบายที่ต้องดำเนินการในอนาคตอย่างแน่นอน

ความต้องการของประชาชน

ประชาชนในเขตองค์การบริหารส่วนตำบลนาบัว ต้องการเครื่องมือในการแปรรูปผลิตภัณฑ์ และต้องการความรู้ในการแปรรูปผลผลิตทางการเกษตร และสถานที่จำหน่ายสินค้าที่มั่นคงถาวร ลานตากผลผลิตทางการเกษตร เครื่องคัดเมล็ดพันธุ์ข้าว เพื่อเพิ่มคุณภาพของผลผลิต ลดความชื้น ก่อนที่จะจำหน่าย เพิ่มมูลค่าสินค้า เพราะลดปัญหาการกตราคาผลผลิต เช่น ข้าวเปลือก เป็นต้น และลดต้นทุนการผลิต ไม่ต้องซื้อพันธุ์ข้าวในการทำนาในฤดูต่อไป

๑. สนับสนุนปัจจัยในการผลิต
๒. สนับสนุนเงินทุนหมุนเวียนในการประกอบอาชีพแก่ประชาชน
๓. สร้างตลาดรองรับผลผลิตทางการเกษตร
๔. สนับสนุนอาชีพเสริมและการพัฒนาอาชีพ
๕. สนับสนุนงบประมาณในการลงทุน

ค. ด้านสังคม

ปัญหา

สังคมโดยรวมภายในองค์การบริหารส่วนตำบลนาบัว ยังเป็นสังคมชนบท กรรมวิธีทางการเกษตรยังอาศัย แรงงานคน ยังเป็นสังคมระบบอุปถัมภ์ แม้จะมีการกระจายอำนาจสู่ท้องถิ่นมากขึ้น แต่ประชาชนก็ยังไม่ใช้สิทธิหน้าที่ของตนเองที่มีอยู่ตามรัฐธรรมนูญ เพื่อให้การบริหารงานเป็นไปตามเจตนารมณ์ของรัฐธรรมนูญ และป้องกันปัญหาที่จะเกิดขึ้นในอนาคตได้

สำหรับปัญหาที่น่าจะมีผลกระทบต่อองค์การบริหารส่วนตำบลนาบัว ดังนี้

๑. ปัญหายาเสพติดในชุมชน
๒. ปัญหาการอพยพแรงงานในฤดูแล้ง ทำให้เกิดปัญหาต่างๆ ตามมามากมาย
๓. ปัญหาสวัสดิการของผู้สูงอายุ/ผู้พิการ/ผู้ด้อยโอกาส/ผู้ป่วยเอดส์
๔. ปัญหาฝนแล้งและไม่มีแหล่งกักเก็บน้ำ
๕. ปัญหาศิลปวัฒนธรรม ประเพณีไทย ถูกละเลยจากเยาวชน
๖. ปัญหาน้ำท่วมพืชผลทางการเกษตร
๗. ขาดสถานที่สำหรับการเล่นกีฬา นันทนาการ และสถานที่พักผ่อนหย่อนใจ

ปัญหาด้านสังคมที่กล่าวมาทั้งหมด จะต้องมีการประชาคมหมู่บ้าน เพื่อหาแนวทางแก้ไขและป้องกันในอนาคต

ขอบเขตและปริมาณของปัญหา พื้นที่เป้าหมาย กลุ่มเป้าหมาย

๑. เนื่องจากประชาชนส่วนใหญ่ได้รับสารอาหารที่มีประโยชน์ ปลอดภัยจึงทำให้ประชาชนในเขตองค์การบริหารส่วนตำบลนาบัว มีอายุยืนยาว เป็นพิเศษ ฉะนั้น จึงเป็นเหตุให้จำนวนผู้สูงอายุเพิ่มมากขึ้น แต่กลับไม่มีกิจกรรมที่ส่งเสริมให้ผู้สูงอายุ สามารถใช้เวลาว่างในการมีชีวิตอยู่นั้นเกิดประโยชน์อย่างสูงสุด

๒. ในเขตพื้นที่ขององค์การบริหารส่วนตำบลนาบัว ส่วนใหญ่มีอากาศร้อนชื้น เหมาะแก่การเกิดโรคไข้เลือดออก ในแต่ละปี สถิติการเกิดโรคไข้เลือดออกมีจำนวนเพิ่มมากขึ้น

๓. เด็กและเยาวชนในเขตองค์การบริหารส่วนตำบลนาบัว ขาดการปลูกจิตสำนึกในด้านรักบ้านเกิดรักในอาชีพของพ่อแม่ ประชาชนในพื้นที่ส่วนใหญ่ อายุระหว่าง ๑๘-๓๕ ปี อยู่นอกพื้นที่ ไปศึกษาเล่าเรียนหรือไปทำงานที่อื่น ทั้งที่พื้นที่ทำการเกษตรมีมากมาย แต่ขาดแรงงานที่สำคัญในการสานต่อ สืบทอดอาชีพที่เรียกกันว่า “กระดูกสันหลังของชาติ”

๔. ปัญหาด้านยาเสพติด เป็นปัญหาที่รัฐบาลได้กำหนดให้เป็น วาระแห่งชาติ แต่ปัญหานี้กลับไม่ลดน้อยลงเลย เพราะกลุ่มเสี่ยงส่วนใหญ่ จะมาจากลูกหลานในชุมชน/หมู่บ้าน การปกปิดปัญหาหรือไม่มีข้อมูลที่เป็นจริง จึงยากแก่การแก้ไข กำหนดมาตรการที่ชัดเจน

การคาดการณ์แนวโน้มในอนาคต องค์การบริหารส่วนตำบลนาบัว จะดำเนินการส่งเสริมและสนับสนุนทั้งทางด้านสาธารณสุข จัดวิทยากรมาอบรมให้ความรู้ ความเข้าใจ และจัดให้มีอาสาสมัครสาธารณสุขเป็นตัวแทนขององค์การบริหารส่วนตำบลนาบัว คอยดูแลสอดส่อง ปัญหาสาธารณสุข ภายในชุมชนของตนเองและประสานมายังองค์การบริหารส่วนตำบลนาบัว เพื่อให้ความช่วยเหลือ และจัดให้มีโครงการด้านสาธารณสุข ลงไปยังชุมชน/หมู่บ้านต่างๆ อย่างทั่วถึง ส่วนในด้านการลดปัญหาต่างๆในเด็กและเยาวชน สิ่งสำคัญการปลูกฝังจิตสำนึกที่ดี ทั้งเรื่อง คุณธรรม จริยธรรม สามารถช่วยได้ดีและลงทุนน้อย เช่น การปลูกฝังในเรื่องเกี่ยวกับความสำคัญของหมู่บ้าน/ชุมชน ให้เด็กและเยาวชนเล็งเห็นความสำคัญในถิ่นที่อยู่บ้านเกิด อาชีพดั้งเดิม ส่วนเรื่องของยาเสพติด หากกลุ่มนี้ได้รับรู้ถึงโทษของยาเสพติด โดยจัดอบรมทั้งทางโลกและทางธรรม ก็สามารถลดปัญหาลงได้ และการส่งเสริมจริยธรรมของเด็กและเยาวชน มีการส่งเสริมโดยการอบรมทั้งในโรงเรียนและนอกโรงเรียน การจัดตั้งสภาเด็กและเยาวชน เพื่อสร้างความตระหนักและองค์การบริหารส่วนตำบลนาบัว ได้ส่งเสริมกิจกรรมด้านประเพณีและวัฒนธรรม ทั้งที่ดำเนินการเองและจัดงบประมาณอุดหนุน ด้านสถานที่พักผ่อนหย่อนใจและนันทนาการองค์การบริหารส่วนตำบลนาบัว ได้ส่งเสริมกีฬาในชุมชน โดยจัดสร้างสนามกีฬาในชุมชนและสนับสนุนอุปกรณ์กีฬาในการฝึกซ้อมและแข่งขัน หรือมีการส่งตัวแทนให้เป็น

นักกีฬาระดับหมู่บ้าน อำเภอ และระดับจังหวัด ก็เป็นทางเลือกที่ดี ส่วนสถานที่หรือสวนสาธารณะขององค์การบริหารส่วนตำบลนาบัว จัดส่งเสริมการปลูกต้นไม้ในชุมชน และที่สาธารณะต่างๆ การเพิ่มพื้นที่สีเขียวในพื้นที่สาธารณะประโยชน์ ลมมลภาวะโลกร้อน ทุกอย่างเป็นสิ่งจำเป็นที่องค์การบริหารส่วนตำบลนาบัว ต้องดำเนินการและคาดการณ์ไว้ในอนาคต

ความต้องการของประชาชน

ประชาชนต้องการมีคุณภาพชีวิตที่ดี ได้รับบริการสาธารณสุขอย่างทั่วถึง เด็กเยาวชนได้รับการปลูกฝังให้อยู่ในจริยธรรม มีความสนใจในประเพณีของท้องถิ่นอันดีงาม มีลูกหลานสานต่ออาชีพเกษตรกรรมอย่างภูมิใจ และสถานที่พักผ่อนหย่อนใจ สถานที่เล่นกีฬา ออกกำลังกายและนันทนาการอย่างเพียงพอ และใช้พื้นที่สาธารณะประโยชน์หรือพื้นที่ว่างเปล่าให้เกิดประโยชน์สูงสุด

ง. ด้านการเมือง – การบริหาร

ปัญหาด้านการเมืองและการบริหารนั้น ถือว่าเป็นปัญหาสำคัญต่อการบริหารงานในท้องถิ่น โดยเฉพาะปัญหา “ข้อเสียดัง” ซึ่งเป็นการทำลายระบบการเลือกตั้ง ซึ่งจะก่อให้เกิดปัญหาด้านต่างๆตามมามากมายในอนาคต ปัญหาด้านการเมือง การบริหาร สามารถแยกเป็นข้อๆ ดังนี้

๑. ปัญหาประชาชนขาดความรู้ในด้านการเมือง การบริหาร
๒. ปัญหาระบบขั้นตอนในการบริหารงานขององค์การบริหารส่วนตำบลนาบัว
๓. ประชาชนขาดความตระหนัก ความกระตือรือร้น ในการมีส่วนร่วมทางการเมือง การบริหารอย่าง

จริงจัง

๔. การส่งเสริม พัฒนาและปรับปรุงในส่วนของการจัดเก็บรายได้ขององค์การบริหารส่วนตำบลนาบัว ไม่เพียงพอต่อการบริหารงาน

๕. สถานที่ เครื่องมือ เครื่องใช้ ในการปฏิบัติงานไม่เพียงพอและไม่ทันสมัย

จากทั้งหมดที่กล่าวมา ถือเป็นปัญหาสำคัญที่มีผลต่อการพัฒนาองค์กรปกครองส่วนท้องถิ่น ดังนั้น จำเป็นอย่างยิ่งที่ประชาชนจะต้องพัฒนาองค์กรปกครองส่วนท้องถิ่น และมีส่วนร่วมทางการเมืองการบริหารของท้องถิ่นและมีส่วนร่วมทางการเมืองการบริหารของท้องถิ่นเพื่อกำหนดทิศทางการบริหารงานด้านต่างๆ ให้เป็นไปตามความต้องการของท้องถิ่น

ขอบเขตและปริมาณของปัญหา พื้นที่เป้าหมาย กลุ่มเป้าหมาย

ประชาชนในเขตองค์การบริหารส่วนตำบลนาบัว บางส่วนขาดความตระหนัก ความกระตือรือร้น ในการที่จะร่วมกิจกรรมทางการเมือง การบริหารงาน เช่น การประชาคม การเข้าร่วมประชุม อบรม หรือการให้ความรู้ในเรื่องต่างๆ สาเหตุมาจากประชาชนในพื้นที่ประกอบอาชีพเกษตรกรรม ช่วงระหว่างระยะเวลาในการทำงาน คือ ๐๖.๐๐ น. ถึงเวลา ๑๘.๐๐ น. และบางส่วนไม่ได้อยู่ในพื้นที่ ด้านการมีส่วนร่วมของประชาชน บกพร่อง ทำให้ไม่ทราบความต้องการของประชาชนอย่างแท้จริง และการบริหารงานไม่บรรลุวัตถุประสงค์ ส่วนในด้านของการปฏิบัติงาน ปฏิบัติหน้าที่ของบุคลากรในองค์การบริหารส่วนตำบลนาบัว บางส่วนไม่ยึดหลักธรรมาภิบาลในการปฏิบัติงาน ขาดความกระตือรือร้นในการทำงานและขาดประสิทธิภาพ อาจเนื่องมาจากข้อจำกัดของทรัพยากร ไม่ว่าจะเป็น เงิน คน หรือส่วนอื่น ขาดการส่งเสริมพัฒนาด้านพื้นฐานของการทำงาน ด้านอุปกรณ์เครื่องมือเครื่องใช้ขององค์การบริหารส่วนตำบลนาบัว มีไม่เพียงพอ เนื่องจากงบประมาณในการจัดหามีจำกัด รายได้ขององค์การบริหารส่วนตำบลนาบัวมีน้อย ซึ่งไม่เพียงพอต่อการดำเนินงานพัฒนาต่างๆ รายได้ขององค์การบริหารส่วนตำบลนาบัว ส่วนใหญ่เป็นรายได้ที่ส่วนกลางจัดสรรให้ รายได้จากการจัดเก็บเองมีน้อย เนื่องจากพื้นที่องค์การบริหารส่วนตำบลนาบัวเป็นพื้นที่เกษตรกรรม ไม่มีแหล่งเศรษฐกิจภายในเขตองค์การบริหารส่วนตำบลนาบัว

การคาดการณ์แนวโน้มในอนาคต องค์การบริหารส่วนตำบลนาบัว จัดให้มีการประชาสัมพันธ์ เผยแพร่ และส่งเสริมให้ประชาชน มีความสนใจในการเมืองการบริหาร โดยใช้สื่อต่างๆขององค์การบริหารส่วนตำบลนาบัว

จัดอบรมแกนนำในชุมชน/หมู่บ้าน และส่งเสริมให้ประชาชนมีส่วนร่วมทางการเมืองการบริหารโดยจัดตั้งกลุ่มตัวแทนของชุมชน/หมู่บ้าน ในด้านต่างๆ ส่วนในเรื่องบุคลากรขององค์การบริหารส่วนตำบลนาบัว จัดให้มีการส่งเสริมพัฒนาระบบการทำงาน โดยการส่งอบรมอย่างต่อเนื่องเพื่อเพิ่มประสิทธิภาพและมีทัศนคติที่ดีในการทำงาน สร้างแรงจูงใจให้กับผู้ปฏิบัติงาน ทำให้มีขวัญและกำลังใจในการทำงาน และให้ทุกคนยึดถือปฏิบัติตามหลักธรรมาภิบาลอย่างแท้จริง ส่วนด้านการพัฒนาการจัดเก็บรายได้ จัดให้มีการประชาสัมพันธ์เกี่ยวกับการชำระภาษี การต่อใบอนุญาตต่างๆ และการปฏิบัติตามข้อบัญญัติ การปรับปรุงด้านแผนที่ภาษีให้สามารถจัดเก็บได้อย่างทั่วถึงยุติธรรม และครอบคลุมพื้นที่ทั้งหมด เร่งรัดการจัดเก็บให้ครบถ้วนตามกำหนดเวลา อีกทั้งออกข้อบัญญัติ เพื่อปรับปรุงอัตราการจัดเก็บให้ทันต่อสถานการณ์ปัจจุบันและเพียงพอต่อการดำเนินการ

ความต้องการของประชาชน

๑. สร้างความตระหนัก ให้ประชาชนเล็งเห็นความสำคัญ ของการมีส่วนร่วมในด้านการเมืองการบริหารขององค์การบริหารส่วนตำบลนาบัว และสนใจที่จะมีส่วนร่วมในกิจกรรมองค์การบริหารส่วนตำบลนาบัวจัดขึ้น

๒. ผู้บริหาร บุคลากร ขององค์การบริหารส่วนตำบลนาบัว ได้รับการพัฒนาสามารถปฏิบัติงานอย่างมีประสิทธิภาพ มีการบริการที่ดี สะดวก รวดเร็ว

๓. องค์การบริหารส่วนตำบลนาบัว สามารถจัดเก็บรายได้อย่างทั่วถึง และครบถ้วนเป็นธรรม เพื่อมีรายได้ให้เพียงพอต่อการบริหารงานและดำเนินโครงการ/กิจกรรมด้านต่างๆ มีการส่งเสริมและสนับสนุนกลุ่มสร้างอาชีพหรือลงทุนในโครงการ/กิจกรรม เพื่อก่อให้เกิดการสร้างงานและกระจายรายได้ อย่างยั่งยืน

จ. ด้านทรัพยากรธรรมชาติและสิ่งแวดล้อม

ทรัพยากรธรรมชาติโดยภาพรวม ภายในเขตองค์การบริหารส่วนตำบลนาบัว ถือว่าไม่แตกต่างจากสภาพทั่วไป ไม่ว่าจะเป็นสภาพภูมิอากาศสภาพพื้นที่แหล่งน้ำถือว่ามีความใกล้เคียงกันมาก ด้านสิ่งแวดล้อมโดยรวมภายในเขตองค์การบริหารส่วนตำบลนาบัว ถือเป็นปัญหาสำคัญ เช่น ปัญหาการจัดเก็บขยะ ปัญหาการขาดแคลนสวนสาธารณะเพื่อพักผ่อน เพื่อเป็นสถานที่ออกกำลังกาย และเพื่อเป็นปอดชุมชน ซึ่งปัญหาด้านสิ่งแวดล้อมภายในเขตองค์การบริหารส่วนตำบลนาบัว ถือว่าไม่รุนแรงมากนัก เพราะสภาพความเจริญเติบโตทางด้านเศรษฐกิจ เป็นไปอย่างค่อยเป็นค่อยไป และการขยายตัวของชุมชนไม่มาก ทำให้ปัญหาด้านต่างๆไม่รุนแรง ปริมาณขยะในแต่ละวันก็ไม่มากนัก เป็นปัญหาขยะของครัวเรือน ดังนั้น ปัญหาที่น่าจะเร่งด่วนก็น่าจะเป็น การปรับปรุงสวนสุขภาพ เตาที่มีอยู่ให้เป็นสถานที่พักผ่อน และเป็นปอดอย่างแท้จริงภายในชุมชนสำคัญของเขตองค์การบริหารส่วนตำบลนาบัวในอนาคต

ขอบเขตและปริมาณของปัญหา พื้นที่เป้าหมาย กลุ่มเป้าหมาย เนื่องจากประชาชนในเขตองค์การบริหารส่วนตำบลนาบัว มีพื้นที่เป็นแหล่งเกษตรกรรม การปลูก การดูแลผลผลิตทางการเกษตร ส่วนใหญ่ประชาชนยังพึ่งสารเคมี ในการเพิ่มผลผลิตหรือทำลายศัตรูพืช จนทำให้ระบบนิเวศน์ ด้านทรัพยากรธรรมชาติและสิ่งแวดล้อม ถูกทำลาย ประชาชนยังไม่เล็งเห็นความสำคัญของการอนุรักษ์ ปกป้องและดูแลเรื่องทรัพยากรธรรมชาติและสิ่งแวดล้อม

การคาดการณ์แนวโน้มในอนาคต องค์การบริหารส่วนตำบลนาบัว จัดหาพื้นที่สาธารณะประโยชน์ในเขตองค์การบริหารส่วนตำบลนาบัว เพื่อสร้างพื้นที่สีเขียว ลดปัญหาภาวะโลกร้อนและใช้พื้นที่ว่างเปล่าให้เกิดประโยชน์สูงสุด พร้อมส่งเสริมและสนับสนุนการใช้ปุ๋ยชีวภาพ ลดปัญหาสารเคมีตกค้างในพืชผลทางการเกษตร และการปศุสัตว์ จัดโครงการ/กิจกรรม ให้ความรู้ ความเข้าใจ และสร้างจิตสำนึกในการอนุรักษ์ ปกป้องและดูแลเรื่องทรัพยากรธรรมชาติและสิ่งแวดล้อมและทำให้ประชาชนหวงแหน

ความต้องการของประชาชน

ประชาชนต้องการ มีความรู้ในการดูแล อนุรักษ์ทรัพยากรธรรมชาติ และสิ่งแวดล้อมอย่างถูกต้อง และมีเครื่องมือเครื่องใช้และบุคลากรในการจัดการดูแลทรัพยากรธรรมชาติและสิ่งแวดล้อมอย่างเพียงพอ สร้างจิตสำนึกและมีความตระหนักในการอนุรักษ์ ป้องกัน ดูแล รักษาและหวงแหนทรัพยากรธรรมชาติและสิ่งแวดล้อม

๑. จัดให้มีการอบรมเพื่อสร้างจิตสำนึกในการอนุรักษ์ทรัพยากรธรรมชาติและสิ่งแวดล้อม
๒. สนับสนุนให้มีกิจกรรมการอนุรักษ์ทรัพยากรธรรมชาติและสิ่งแวดล้อม

ผลการวิเคราะห์ปัญหาและความต้องการของประชาชนในท้องถิ่นตามประเด็นการพัฒนาท้องถิ่น
ผลการวิเคราะห์สภาพแวดล้อมศักยภาพ (SWOT)ขององค์การบริหารส่วนตำบลนาบัว

การวิเคราะห์สภาพแวดล้อมศักยภาพ (SWOT Analysis)
องค์การบริหารส่วนตำบลนาบัว

จุดแข็ง (Strengths)		จุดอ่อน(Weaknesses)	
S 1	มีคำสั่งแบ่งโครงสร้างขององค์การบริหารส่วนตำบลนาบัวชัดเจน ครอบคลุมอำนาจหน้าที่ตามภารกิจ และสามารถเปลี่ยนแปลงปรับปรุงได้ตามภารกิจที่ได้รับเพิ่มขึ้นหรือถ่ายโอน	W 1	บุคลากรองค์การบริหารส่วนตำบลนาบัวยังขาดแคลนไม่เพียงพอต่อการบริหารงาน
		W 2	ความต้องการ และคาดหวังของประชาชนมีสูงต่อองค์การบริหารส่วนตำบลนาบัวในการแก้ไขปัญหาความเดือดร้อนต่อองค์การบริหารส่วนตำบลนาบัวตอบสนองได้น้อย
S 2	มีแผนพัฒนาที่ชัดเจน และมีการบูรณาการจัดทำแผน การทำงาน ร่วมกับหน่วยงานหรือส่วนราชการอื่น	W 3	คนในท้องถิ่นมีปัญหาหนี้สินอันเกี่ยวเนื่องกับการประกอบอาชีพหรือการดำรงชีวิตประจำวันในอัตราสูง
S 3	มีคำสั่งแบ่งงานหรือการมอบอำนาจงานการบริหารงานตามลำดับชั้น		
S 4	ผู้บริหารท้องถิ่นกำหนดนโยบายได้เองภายใต้กรอบของกฎหมาย		
S 5	มีข้อบัญญัติงบประมาณรายจ่ายเป็นของตนเอง ซึ่งเป็นเครื่องมือในการตอบสนองความต้องการของประชาชนในตำบล	W 4	มีระเบียบ/กฎหมายใหม่ๆจำนวนมากทำให้การปฏิบัติงานของบุคลากรไม่ทันต่อเหตุการณ์
S 6	สภาองค์การบริหารส่วนตำบลสามารถออกข้อบัญญัติได้เอง ภายใต้กรอบกฎหมาย	W 5	บุคลากรมีน้อยทำให้ต้องรับผิดชอบงานหลายอย่าง เกิดการทำงานไม่มีความต่อเนื่องและประสพการณ์ในการทำงานน้อย
S 7	สามารถจัดกรอบอัตรากำลังได้เองตามภารกิจและกำลังงบประมาณ		
S 8	ผู้บริหารและฝ่ายนิติบัญญัติมาจากการเลือกตั้งของประชาชนโดยตรงทำให้เข้าใจปัญหาความเดือดร้อน และความต้องการของประชาชนอย่างแท้จริง	W 6	ขาดแคลนน้ำใช้อุปโภค บริโภค และเพื่อการเกษตรในฤดูแล้ง
		W 7	การแพร่ระบาดของยาเสพติด เช่น ยาบ้า

จุดแข็ง (Strengths)		จุดอ่อน(Weaknesses)	
S9	มีรายได้จากการจัดเก็บรายได้เป็นของตนเอง ทำให้คล่องตัวในการบริหารงาน	W 8	การมีส่วนร่วมของประชาชนในการจัดทำแผน และความไม่เข้าใจสิทธิในการแสดงความคิดเห็น
S 10	มีเครื่องมือเครื่องใช้ในการปฏิบัติงานอย่างเพียงพอและทันสมัย	W9	ประชาชนยังมีระบบความคิด หรือการประกอบอาชีพแบบเดิมๆ เช่น การทำนา การปลูกพืชเชิงเดี่ยว ฯลฯ
S11	เป็นหน่วยงานที่มีความใกล้ชิดกับประชาชนมากที่สุด และสามารถแก้ไขปัญหาได้อย่างรวดเร็ว	W 10	งบประมาณจำกัด ทำให้ตอบสนองต่อความต้องการของประชาชนยังครอบคลุมไม่ได้เพียงพอ
S12	สภาพของพื้นดินมีสภาพค่อนข้างสมบูรณ์เหมาะกับการปลูกพืชได้ทุกชนิด	W 11	ระบบข้อมูลไม่เป็นปัจจุบัน หรือไม่ครบถ้วนครอบคลุมในทุกด้าน
S13	กลุ่มองค์กรภาคประชาชนที่เข้มแข็ง และมีการทำงานในระบบของเครือข่าย	W 12	ขาดการอนุรักษ์ในขนบธรรมเนียมประเพณี และภูมิปัญญาท้องถิ่น
S14	มีการจัดส่งบุคลากรเข้ารับการฝึกอบรมอย่างต่อเนื่อง	W 13	เยาวชนขาดความตระหนักในการเข้าไปมีส่วนร่วมในกิจกรรมทางศาสนา
S15	มีระบบสื่อสารและระบบสารสนเทศที่เหมาะสม	W 14	ประชาชนขาดความตระหนักในการดูแลและบำรุงรักษาสิ่งแวดล้อมและทรัพยากรธรรมชาติ
S16	ผู้นำ ผู้บริหาร สนับสนุนแนวคิดและกำหนดนโยบายการพัฒนาในด้านการเมือง การบริหาร และการพัฒนาบุคลากรท้องถิ่น	W 15	อาชีพหลักของคนในชุมชนส่วนใหญ่ทำการเกษตร ต้องอาศัยแหล่งน้ำจากธรรมชาติ ซึ่งบางครั้งไม่เพียงพอ
S17	มีกลไกการบริหารราชการ ประชาคม ภาคประชาชนในทุกชุมชน		

โอกาส(Opportunity)		ภัยคุกคาม(Threat)	
○ 1	มีแนวโน้มไม่ได้รับการถ่ายโอนภารกิจเพิ่มมากขึ้นตามแผนกฎหมายกระจายอำนาจฯ	T 1	อำนาจหน้าที่ตามแผนกระจายอำนาจบางภารกิจยังไม่มีความชัดเจน
○ 2	แนวโน้มของรายได้ที่ได้รับจัดสรรมากขึ้นตามลำดับแผนกระจายอำนาจฯและการจัดเก็บรายได้เองขององค์การบริหารส่วนตำบล	T 2	การให้ความอิสระองค์การบริหารส่วนตำบลจากส่วนกลางยังไม่เต็มที่ ยังต้องอยู่ภายใต้การกำกับ ควบคุมดูแลจากส่วนภูมิภาค
○ 3	สามารถหาแรงงานได้ง่าย ราคาถูก จากประเทศเพื่อนบ้าน	T 3	การจัดสรรงบประมาณจากรัฐยังไม่เพียงพอ กับภารกิจที่ถ่ายโอนให้กับท้องถิ่น
○ 4	กฎหมายกระจายอำนาจฯ เอื้อต่อการบริหารงานขององค์การบริหารส่วนตำบล	T 4	ภาคเกษตรกรรมมีปัญหาหนี้สิน ขาดทุน คุณภาพต่ำ ผลผลิตทางการเกษตรส่วนใหญ่มีราคาตกต่ำ
○ 5	ความก้าวหน้าด้านเทคโนโลยีทำให้มีความสะดวกคล่องตัว และมีประสิทธิภาพในการทำงานมากขึ้น	T 5	น้ำมันมีราคาแพงอย่างต่อเนื่อง
○ 6	ประชาชนมีความสมัครสมานสามัคคีกันดี มีความขัดแย้งทางการเมือง ทางความคิด เห็นน้อย	T 6	การอพยพแรงงานของคนในพื้นที่ เนื่องจากแหล่งงานรองรับไม่เพียงพอ
○ 7	มีวัด สามารถพัฒนาเสริมสร้างความพร้อมให้เป็นแหล่งพัฒนาคุณธรรม จริยธรรม ของเยาวชน และประชาชนในตำบล	T 7	ประชาชนไม่ให้ความสำคัญในการศึกษาของบุตร-หลาน ให้ได้รับการศึกษาในระดับอุดมศึกษา
○ 8	มีสถานศึกษาอยู่ในพื้นที่ ตั้งแต่ เด็กก่อนวัยเรียน ถึง มัธยมตอนต้น และมีศูนย์การเรียนรู้รุ่นกระบวบ ซึ่งมีความพร้อม มีศักยภาพในการจัดการศึกษาอย่างทั่วถึง	T 8	ภัยธรรมชาติ ฤดูแล้งมีภัยแล้งขาดน้ำเพื่อการอุปโภคบริโภค
○ 9	มีโรงพยาบาลส่งเสริมสุขภาพชุมชนครอบคลุมทั้งพื้นที่อย่างเพียงพอ	T 9	ความไม่มั่นคงทางการเมืองระดับชาติมีผลต่อการจัดสรรงบประมาณขององค์การบริหารส่วนตำบล

โอกาส(Opportunity)		ภัยคุกคาม(Threat)	
○ 10	การแก้ไขปัญหาความยากจนและปัญหาเสถียรภาพตามนโยบายรัฐบาล จังหวัด และอำเภอสอดคล้องกับนโยบายและยุทธศาสตร์ขององค์การบริหารส่วนตำบล	T 10	ผลจากการถ่ายโอนภารกิจทำให้มีงาน/หน้าที่เพิ่มขึ้นแต่ไม่มีบุคลากรมารับ
		T 11	สถานการณ์ทางเศรษฐกิจและการเปลี่ยนแปลงทางการเมืองส่งผลกระทบต่อการพัฒนาท้องถิ่น
○ 11	นำข้อมูลจากการจัดทำเวทีประชาคมจัดทำโครงการ/กิจกรรม หรือสนับสนุนด้านต่างๆเพื่อตอบสนองความต้องการของชุมชน	T 12	ประชาชนไม่สนใจ ขาดจิตสำนึกในการมีส่วนร่วมในการพัฒนาพื้นที่ และไม่ให้ความสำคัญกับการมีส่วนร่วมในกิจกรรมของท้องถิ่นและของภาครัฐ
○ 12	มีความหลากหลายทางวัฒนธรรม ทางสังคมอยู่เย็นเป็นสุขร่วมกัน ใช้สันติวิธีเป็นแนวทางในการแก้ไขปัญหา	T 13	
○ 13	มีความเข้มแข็งทางการเมืองในระดับท้องถิ่น ทำให้การบริหารจัดการมีความต่อเนื่อง		

**๓.๓ ความเชื่อมโยงยุทธศาสตร์การพัฒนาจังหวัดกับยุทธศาสตร์การพัฒนา
ขององค์การบริหารส่วนตำบลนาบัว**

โครงสร้างเชื่อมโยงแผนยุทธศาสตร์การพัฒนาองค์การบริหารส่วนตำบลนาบัว พ.ศ. ๒๕๖๑- ๒๕๖๔

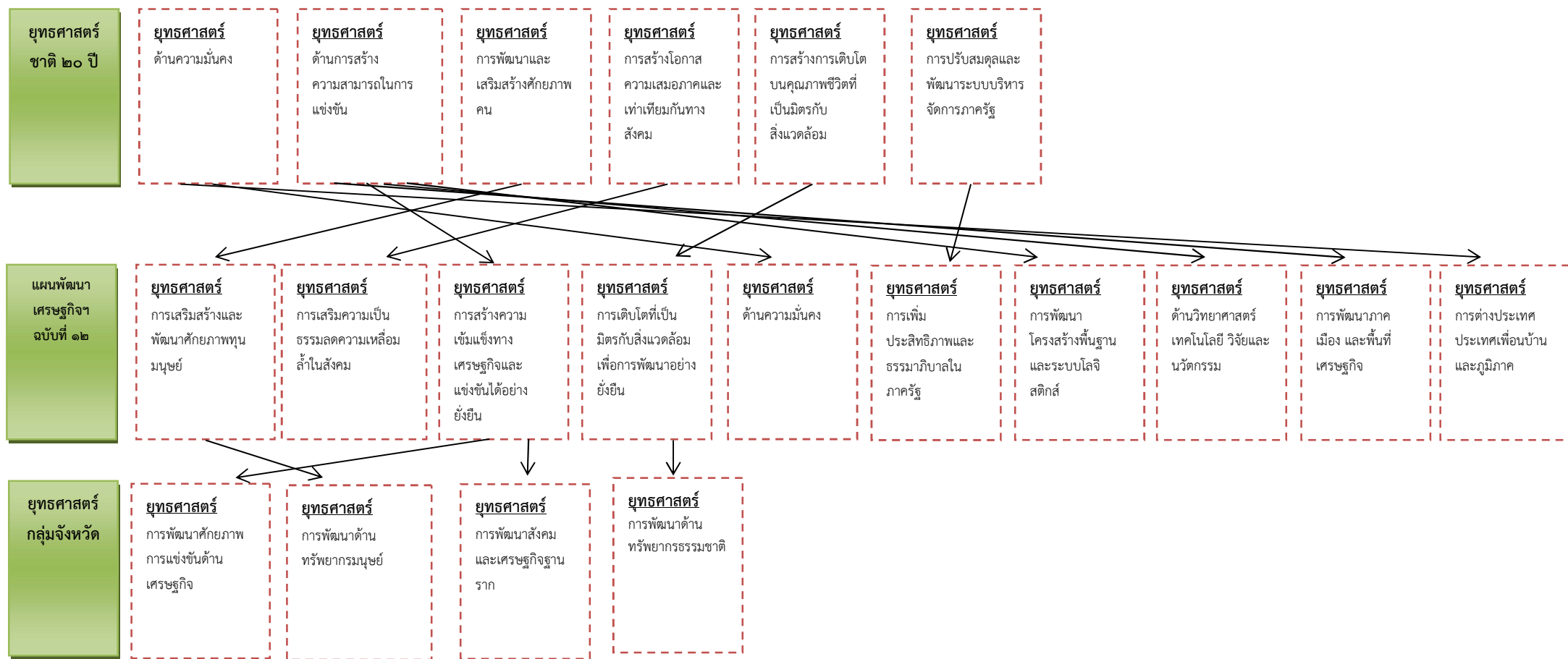

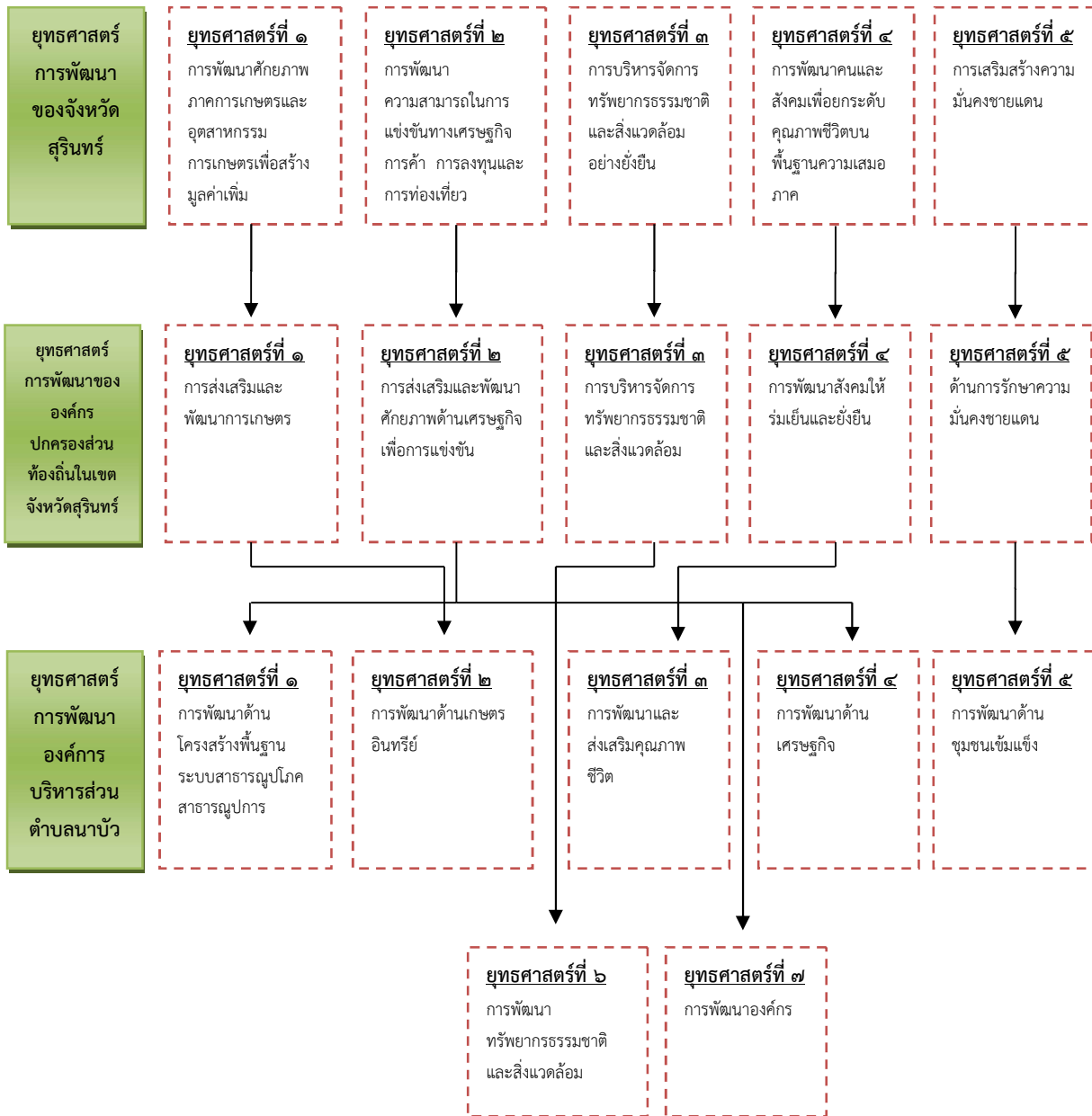

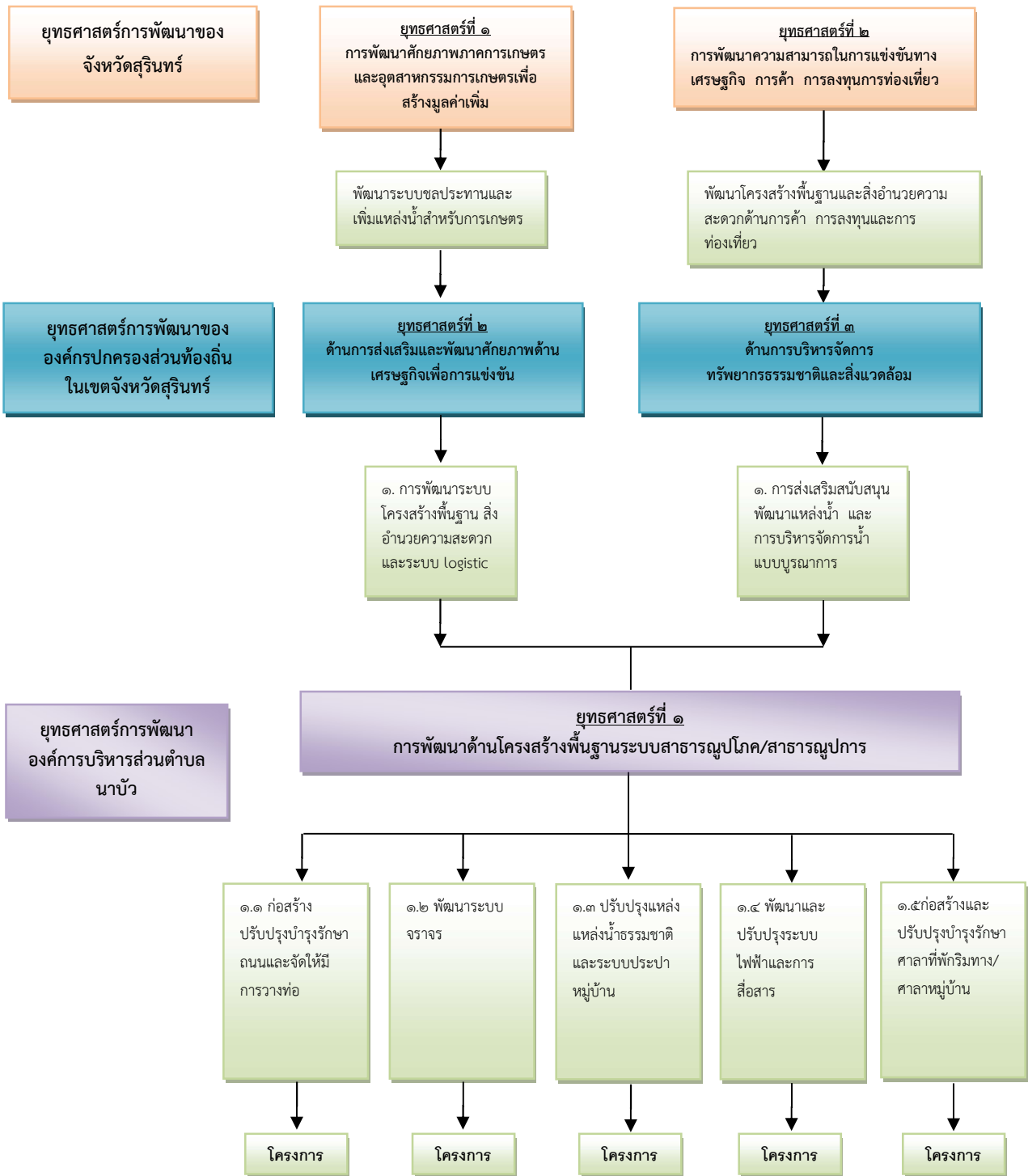

โครงการ/กิจกรรม

๑. โครงการปรับปรุงและก่อสร้างแหล่งน้ำเพื่อการเกษตรและอุปโภคบริโภค (ประกอบด้วยกิจกรรมการปรับปรุงและก่อสร้างแหล่งน้ำหลายลักษณะ รวมถึงทางระบายน้ำต่างๆ ฯลฯ)
๒. โครงการปรับปรุงและก่อสร้างเส้นทางภายในตำบล (ประกอบด้วยกิจกรรมซ่อมแซม ปรับปรุง บำรุงรักษา และก่อสร้างถนน คสล. ฯลฯ)
๓. โครงการก่อสร้าง พัฒนา ปรับปรุงระบบสาธารณสุขปโภค และสาธารณสุขการ ฯลฯ
๔. ฯลฯ

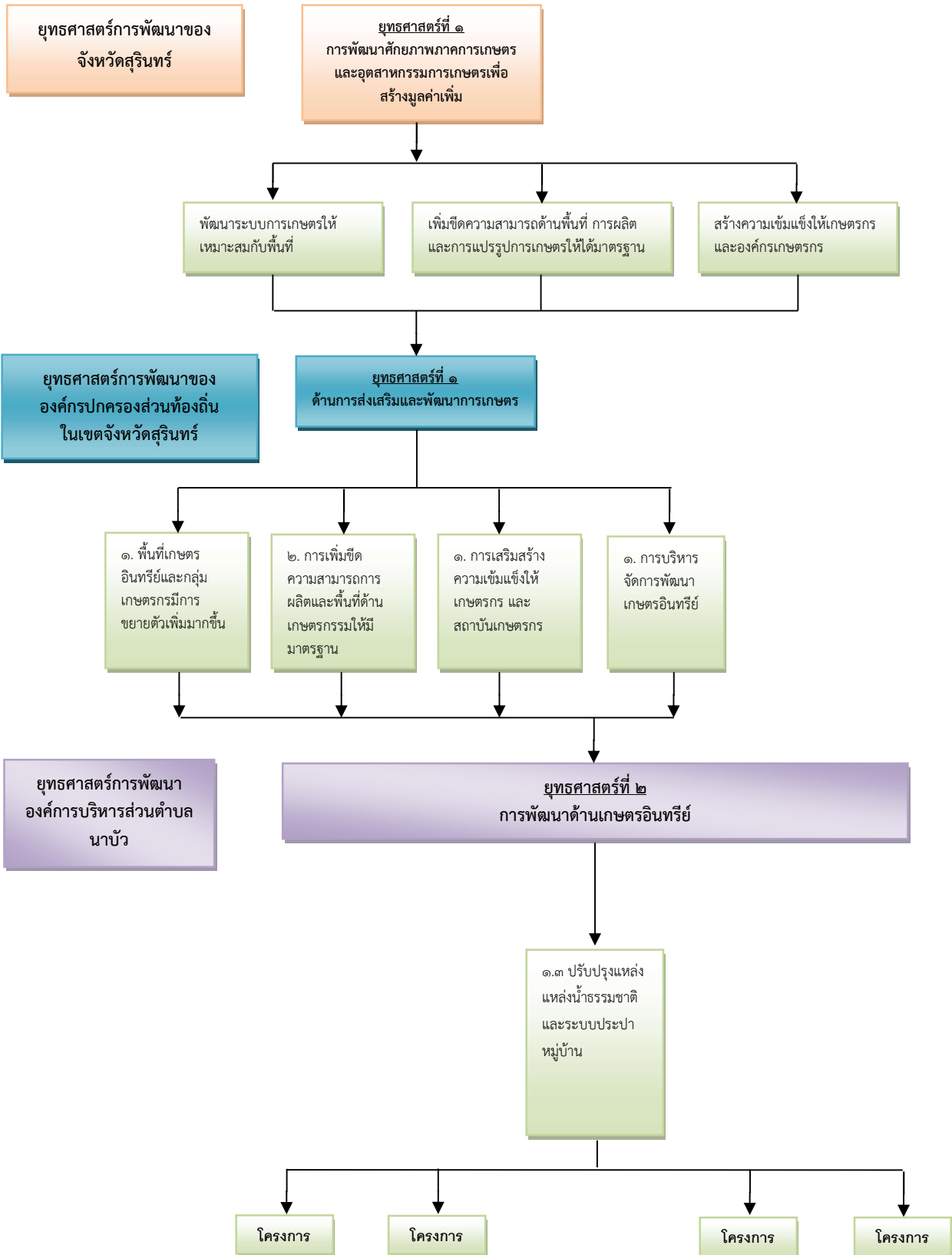

โครงการ/กิจกรรม

๑. โครงการปรับปรุงพื้นที่ดิน
๒. โครงการฝึกอบรมส่งเสริมการดำเนินงานตามแนวเศรษฐกิจพอเพียง
๓. โครงการฝึกอบรมการเกษตรอินทรีย์
๔. โครงการสนับสนุนเมล็ดพันธุ์ข้าว/ปรับปรุงเมล็ดพันธุ์
๕. โครงการส่งเสริมและสนับสนุนการทำเกษตรผสมผสาน เกษตรทางเลือก เกษตรอินทรีย์ และเกษตรทฤษฎีใหม่
๖. โครงการส่งเสริมการปลูกพืชเศรษฐกิจ/พืชคลุมดิน
๗. โครงการฝึกอบรม/ส่งเสริมกลุ่มอาชีพผลิตปุ๋ยอินทรีย์
๘. ฯลฯ

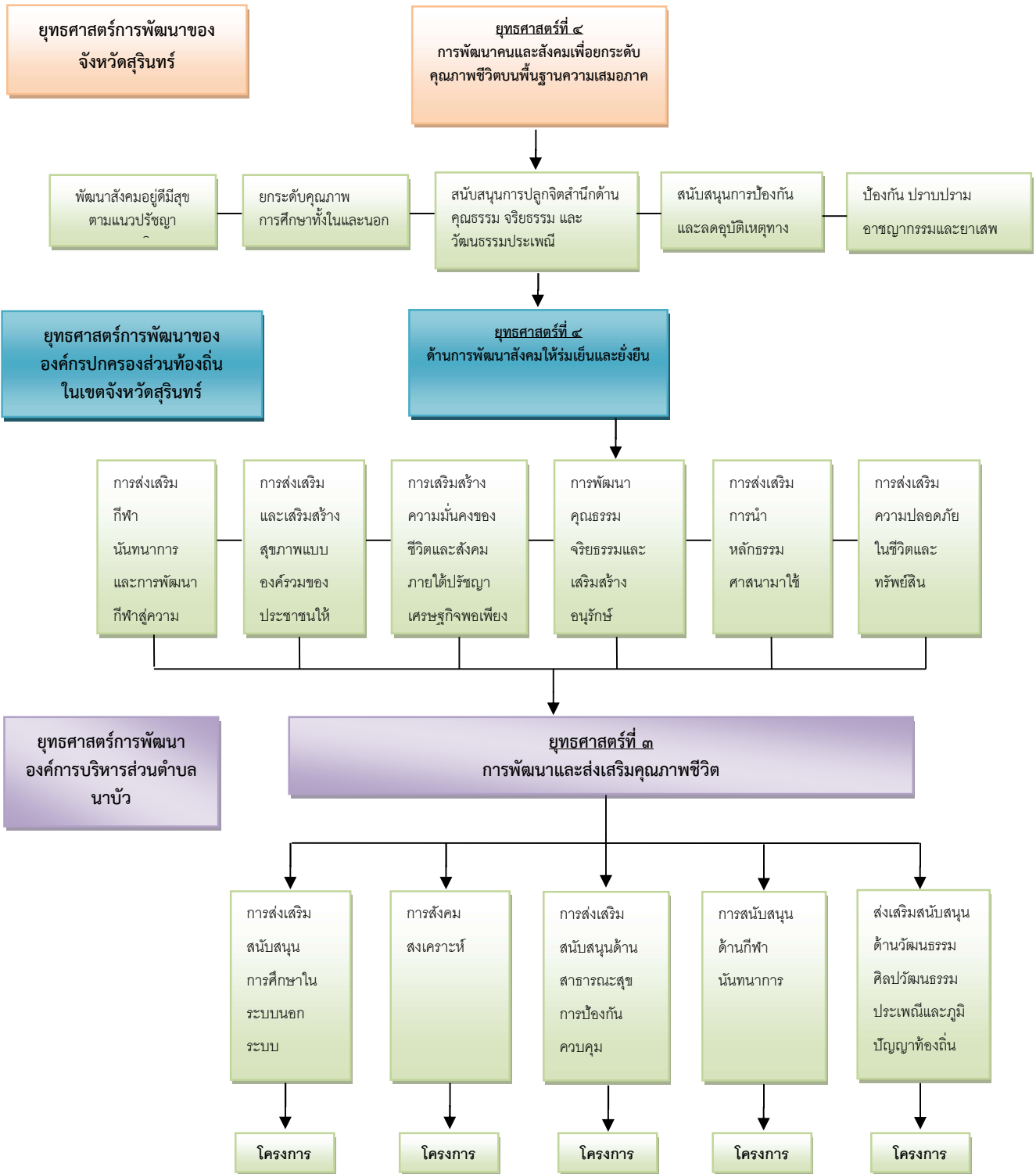

โครงการ/กิจกรรมที่รองรับยุทธศาสตร์

๑. โครงการส่งเสริมสนับสนุนการสร้างเสริมสุขภาพการออกกำลังกาย
๒. โครงการส่งเสริมและรณรงค์ป้องกันโรคไข้เลือดออก พิษสุนัขบ้าและโรคระบาดอื่นๆ
๓. โครงการส่งเสริมและสนับสนุนศูนย์สาธารณสุขมูลฐาน
๔. โครงการส่งเสริมและสนับสนุนเครื่องมืออุปกรณ์การแพทย์บริการแก่ประชาชน
๕. โครงการสนับสนุนกองทุนหลักประกันสุขภาพตำบล
๖. โครงการตลาดนัดสีเขียว
๗. โครงการกองทุนสนับสนุนการขับเคลื่อนระบบเกษตรกรรมยั่งยืนในพื้นที่เพื่อการผลิตอาหารที่ปลอดภัย
๘. โครงการส่งเสริมตามแนวทางพัฒนาศูนย์พัฒนาเด็กเล็กทั้ง ๖ ด้าน
๙. โครงการพัฒนาศูนย์พัฒนาเด็กเล็ก ทั้งด้านอาคารสถานที่ เช่น ก่อสร้างสนามเด็กเล่น ปรับปรุงต่อเติมอาคารเรียน ก่อสร้างถังเก็บน้ำ ติดตั้งเหล็กดัด การจัดหาครุภัณฑ์ และอุปกรณ์การเรียนการสอน ประจำศูนย์พัฒนาเด็กเล็ก ด้านบุคลากร การส่งเสริมการศึกษาต่อ การฝึกอบรม ฯลฯ
๑๐. โครงการส่งเสริมและสนับสนุนการศึกษาทั้งในระบบและนอกระบบ
๑๑. โครงการส่งเสริมและพัฒนาศักยภาพทางการศึกษา
๑๒. โครงการส่งเสริมและอนุรักษ์ศิลปวัฒนธรรม ประเพณีท้องถิ่นไทย
๑๓. โครงการส่งเสริมและอนุรักษ์พระพุทธศาสนา
๑๔. โครงการรณรงค์สร้างจิตสำนึกทางด้านจริยธรรมและคุณธรรม
๑๕. โครงการแหล่งเรียนรู้ ภูมิปัญญาท้องถิ่นและปราชญ์ชาวบ้าน
๑๖. โครงการส่งเสริมและสนับสนุนการเรียนรู้ภูมิปัญญาท้องถิ่นและวัฒนธรรมประเพณีไทย
๑๗. โครงการส่งเสริมและสนับสนุนการกีฬาทุกระดับ
๑๘. โครงการจัดหาวัสดุกีฬาให้กับเด็กและเยาวชนภายในตำบลนาบัว
๑๙. โครงการส่งเสริมและสนับสนุนสนามกีฬาและสวนนันทนาการ
๒๐. โครงการสงเคราะห์เบี้ยยังชีพผู้สูงอายุ คนพิการและผู้ป่วยเอดส์
๒๑. โครงการสงเคราะห์และพัฒนาคุณภาพชีวิตผู้สูงอายุ คนพิการ ผู้ป่วยเอดส์ และผู้ด้อยโอกาส
๒๒. โครงการสนับสนุนกองทุนสวัสดิการชุมชน
๒๓. โครงการรณรงค์ ส่งเสริม สนับสนุน การเฝ้าระวังป้องกันยาเสพติดในพื้นที่
๒๔. โครงการลดอุบัติเหตุทางถนนช่วงเทศกาล
๒๕. ฯลฯ

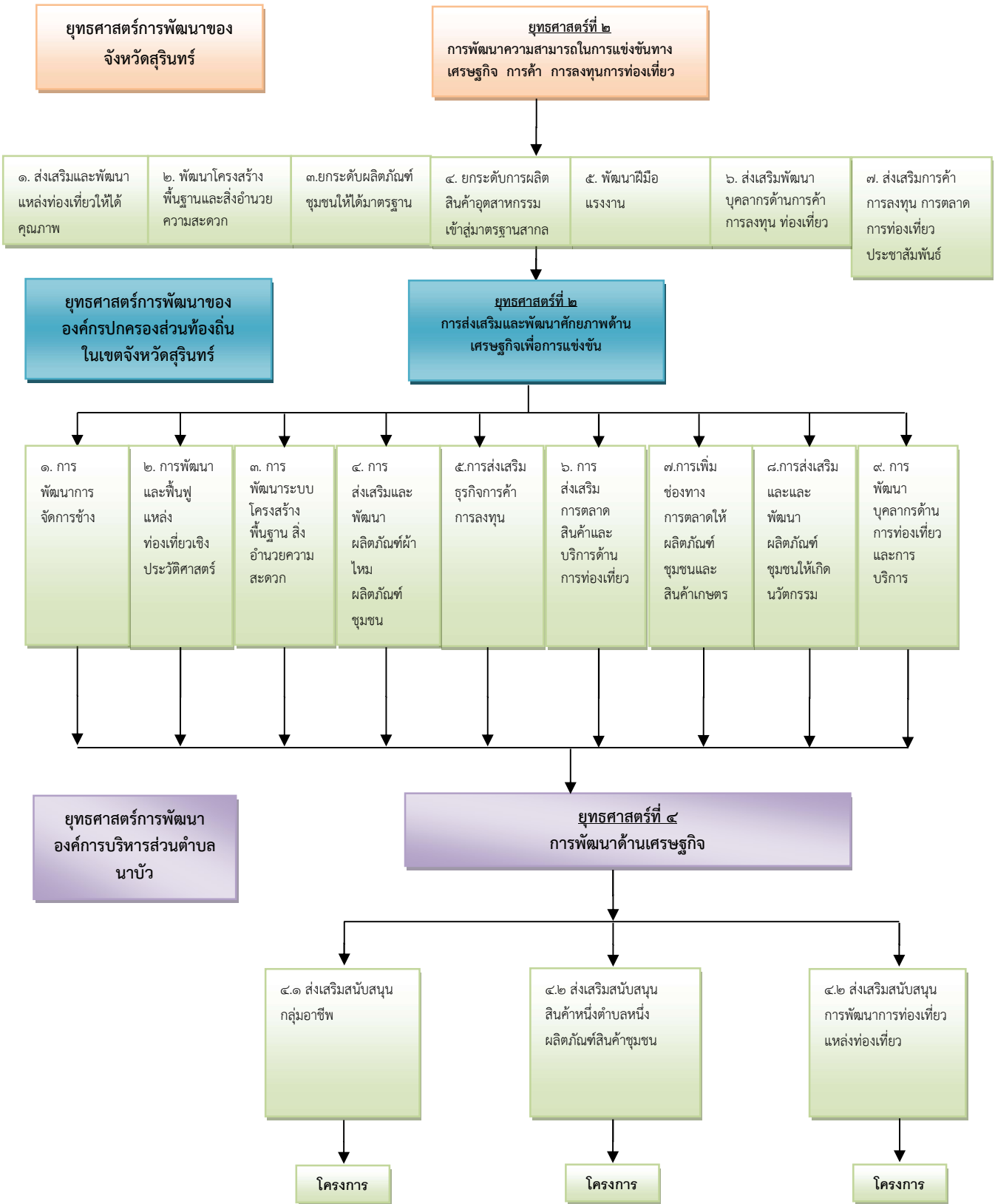

โครงการ/กิจกรรม

๑. ฝึกอบรมกลุ่มอาชีพผู้เลี้ยงโค – กระบือ
๒. ก่อสร้าง/ปรับปรุง/สนับสนุนวัสดุ/อุปกรณ์ ต่างๆ ของกลุ่มอาชีพ
๓. ส่งเสริมและพัฒนากลุ่มอาชีพต่างๆภายในตำบล
๔. ก่อสร้าง/จัดตั้งศูนย์จำหน่ายสินค้าชุมชน, ศูนย์การเรียนรู้ชุมชน
๕. ก่อสร้างลานตากผลผลิตชุมชน
๖. สนับสนุนการก่อสร้าง/จัดตั้งธนาคารข้าว/ฉางข้างเกษตรกร
๗. สนับสนุนการก่อสร้าง/จัดตั้งโรงสีชุมชน
๘. ส่งเสริมและพัฒนาผลิตภัณฑ์ของชุมชนให้ได้มาตรฐาน
๙. ปรับปรุงพัฒนาแหล่งท่องเที่ยว
๑๐. ฯลฯ

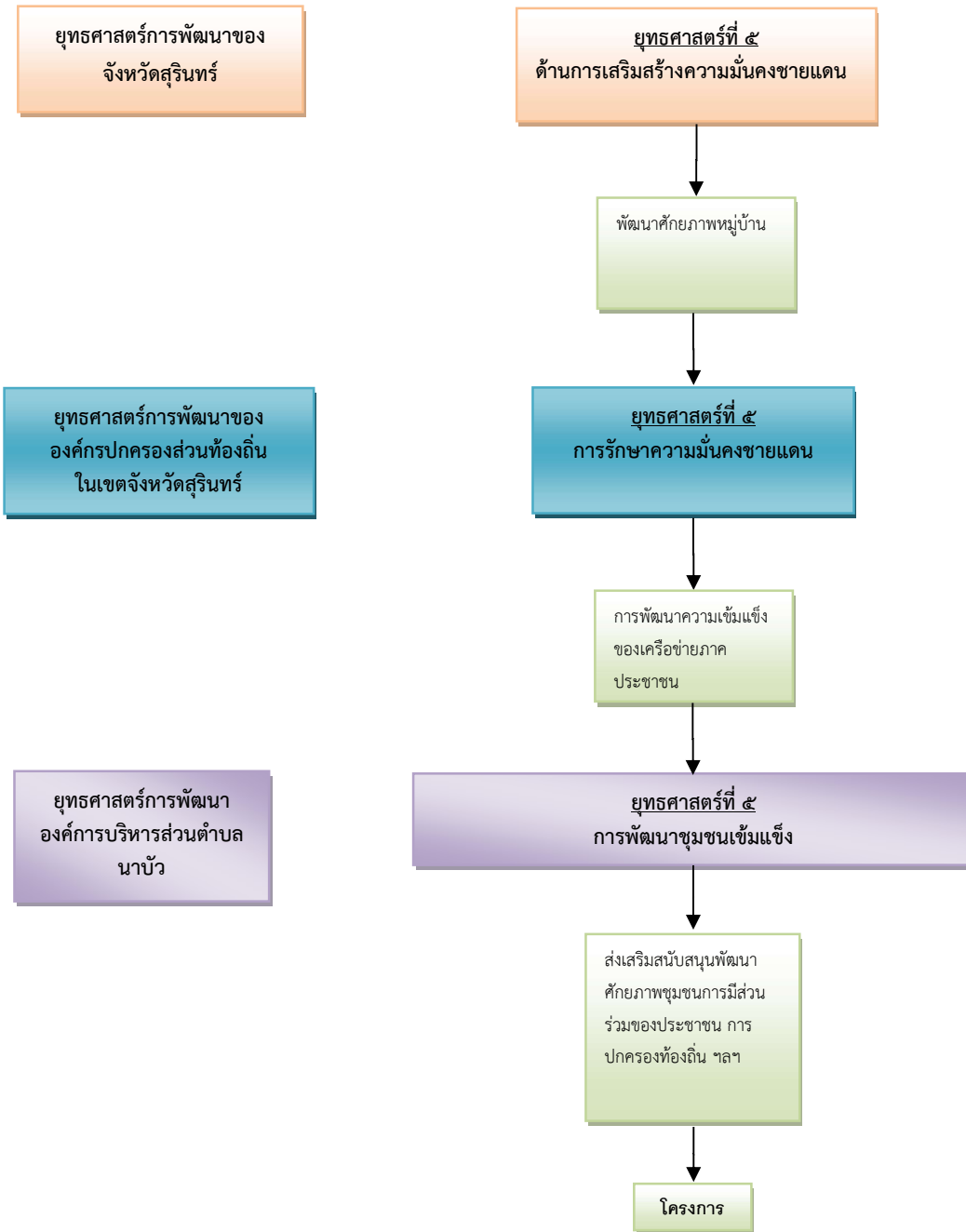

โครงการ/กิจกรรม

๑. โครงการประชาคมหมู่บ้าน
๒. โครงการ อบต.สัญจร
๓. โครงการฝึกอบรม อปพร., ชรบ. ฯลฯ
๔. ก่อสร้าง/จัดตั้งศูนย์จำหน่ายสินค้าชุมชน, ศูนย์การเรียนรู้ชุมชน
๕. โครงการฝึกอบรมการป้องกันและแก้ไขปัญหายาเสพติด
๖. โครงการฝึกอบรมรณรงค์การป้องกันอุบัติเหตุ
๗. โครงการสนับสนุนกิจกรรมกลุ่ม อปพร., อสม., กลุ่มสตรี ฯลฯ
๘. โครงการฝึกอบรมเพิ่มประสิทธิภาพ ของคณะกรรมการหมู่บ้าน, คณะกรรมการโครงการแก้ไขปัญหาคาความยากจน, คณะกรรมการกลุ่มออมทรัพย์เพื่อการผลิต ฯลฯ
๙. โครงการศูนย์พัฒนาครอบครัว
๑๐. โครงการจูงลูกจูงหลานเข้าวัด
๑๑. ฯลฯ

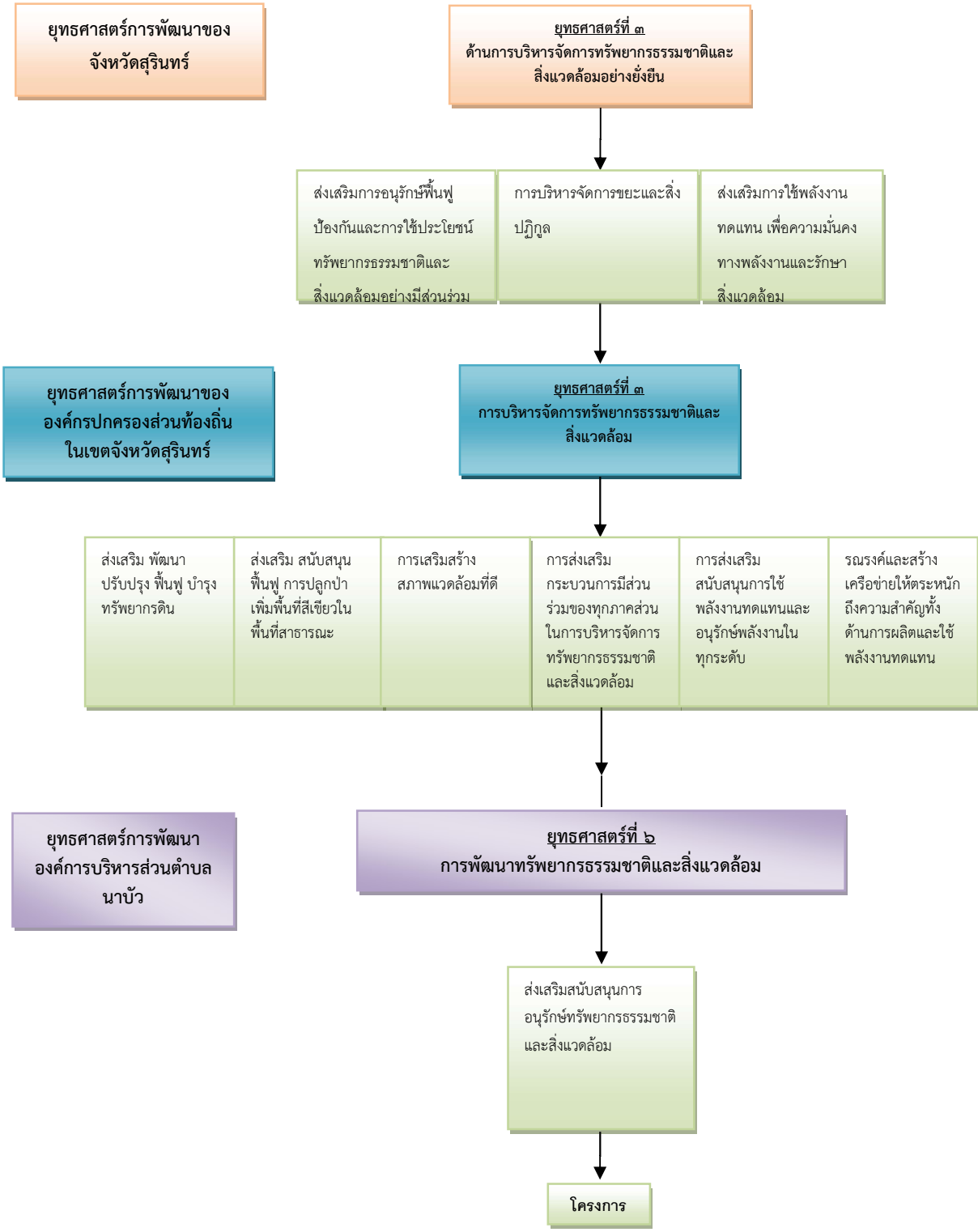

โครงการ/กิจกรรมที่รองรับยุทธศาสตร์

๑. โครงการปลูกป่า, ไม้ดอก, ไม้ประดับ ฯลฯ
๒. โครงการอนุรักษ์ที่สาธารณะประโยชน์
๓. โครงการปรับปรุงภูมิทัศน์ภายในตำบล
๔. โครงการอนุรักษ์ทรัพยากรธรรมชาติและสิ่งแวดล้อม
๕. ฯลฯ

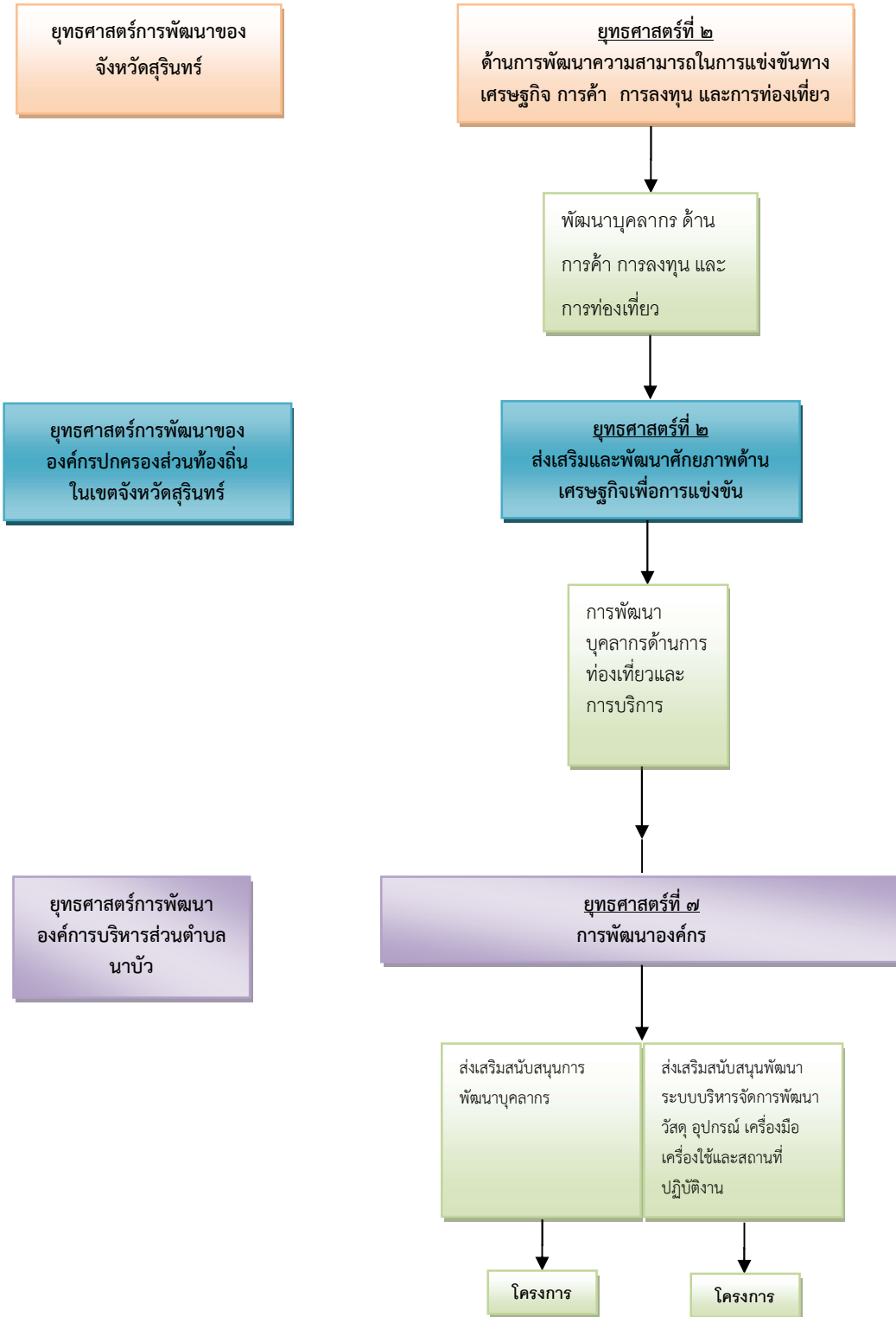

โครงการ/กิจกรรมที่รองรับยุทธศาสตร์

๑. โครงการฝึกอบรมและทัศนศึกษาดูงาน
๒. โครงการส่งเสริมพัฒนาประสิทธิภาพคณะผู้บริหาร/สมาชิกสภาฯ/พนักงาน
๓. โครงการจัดซื้อวัสดุต่างๆเพื่อใช้ในการปฏิบัติงาน
๔. โครงการจัดซื้อครุภัณฑ์ต่างๆเพื่อใช้ในการปฏิบัติงาน
๕. โครงการก่อสร้าง/ปรับปรุงอาคาร, หอประชุม, ห้องประชุม, โรงจอดรถ, ศูนย์การเรียนรู้ ฯลฯ เพื่อให้เหมาะสมต่อการ



ใช้งาน

๖. โครงการปรับปรุงภูมิทัศน์ภายใน อบต.
๗. ฯลฯ

๓.๔ แผนผังยุทธศาสตร์

ยุทธศาสตร์การพัฒนางานองค์การบริหารส่วนตำบลนาบัว
Strategy Map

วิสัยทัศน์		“โครงสร้างพื้นฐานสะดวก บวกเกษตรอินทรีย์ เกิดการบริหารที่ดี มีชุมชนเข้มแข็งและยั่งยืน”
-------------------	---	--

พันธกิจ		๑. ก่อสร้างพัฒนา ด้านโครงสร้าง พื้นฐาน สิ่ง สาธารณูปโภค สาธารณูปการ แหล่งน้ำเพื่อ การเกษตร ไฟฟ้า สาธารณะ ฯลฯ	๒. พัฒนาด้าน เกษตรอินทรีย์	๓. พัฒนาด้าน คุณภาพชีวิต การศึกษา สาธารณสุข นันทนาการ สังคม สงเคราะห์ ศิลปวัฒนธรรม ฯลฯ	๔. พัฒนาด้าน เศรษฐกิจ	๕. พัฒนาด้าน ชุมชนเข้มแข็ง	๖. พัฒนาด้าน ทรัพยากรธรรมชาติ และสิ่งแวดล้อม	๗. พัฒนางค์กร
								



ยุทธศาสตร์ที่ ๑ ยุทธศาสตร์การพัฒนาด้านโครงสร้างพื้นฐาน สิ่งสาธารณูปโภค สาธารณูปการ						
แนวทางการพัฒนา		๑. ก่อสร้างปรับปรุงบำรุงรักษาถนนและจัดให้มีการวางท่อ	๒. พัฒนาระบบจราจร	๓. ปรับปรุงแหล่งน้ำธรรมชาติและระบบประปาหมู่บ้าน	๔. พัฒนาและปรับปรุงระบบไฟฟ้าและสื่อสาร	๕. ก่อสร้างปรับปรุงบำรุงรักษาที่พักริมทาง/ศาลากลางหมู่บ้าน
ยุทธศาสตร์ที่ ๒ ยุทธศาสตร์การพัฒนาด้านเกษตรอินทรีย์						
แนวทางการพัฒนา		๑. ส่งเสริมศักยภาพและขีดความสามารถในการเพิ่มผลผลิตทางการเกษตรอินทรีย์และการแปรรูป สินค้าทางการเกษตร		๒. เสริมสร้างและเพิ่มทักษะอาชีพของครัวเรือนและกลุ่มอาชีพ		
ยุทธศาสตร์ที่ ๓ ยุทธศาสตร์การพัฒนาด้านคุณภาพชีวิต						
แนวทางการพัฒนา		๑. ส่งเสริมการศึกษาทั้งในระบบและนอกระบบ	๒. ส่งเสริมพัฒนาด้านการสังคมสงเคราะห์	๓. ส่งเสริมพัฒนาด้านสาธารณสุข การป้องกันโรคติดต่อ และยาเสพติด	๔. ส่งเสริม พัฒนาการกีฬา จัดให้มีการบำรุงรักษาสโมสรกีฬา ฯลฯ	๕. ส่งเสริม พัฒนาการอนุรักษ์วัฒนธรรม ประเพณี ภูมิปัญญาท้องถิ่น
ยุทธศาสตร์ที่ ๔ ยุทธศาสตร์การพัฒนาด้านเศรษฐกิจ						
แนวทางการพัฒนา		๑. ส่งเสริมพัฒนากลุ่มอาชีพ		๒. ส่งเสริมพัฒนาสินค้าหนึ่งตำบลหนึ่งผลิตภัณฑ์ สินค้าชุมชน	๓. ส่งเสริมสนับสนุนพัฒนาแหล่งท่องเที่ยว	
ยุทธศาสตร์ที่ ๕ ยุทธศาสตร์การพัฒนาด้านชุมชนเข้มแข็ง						
แนวทางการพัฒนา		๑. ส่งเสริมสนับสนุนการมีส่วนร่วมของประชาชน		๒. ส่งเสริมสนับสนุนให้ประชาชน ชุมชน ห่างไกลยาเสพติด, รณรงค์ป้องกันอุบัติเหตุต่างๆ		
ยุทธศาสตร์ที่ ๖ ยุทธศาสตร์การพัฒนาด้านทรัพยากรธรรมชาติและสิ่งแวดล้อม						
แนวทางการพัฒนา		๑. ส่งเสริมสนับสนุนการปลูกป่า, ไม้ดอก - ไม้ประดับ, ปรับปรุงภูมิทัศน์ ฯลฯ			๑. ส่งเสริมสนับสนุนการอนุรักษ์ที่สาธารณะประโยชน์, การอนุรักษ์ทรัพยากรธรรมชาติและสิ่งแวดล้อม	
ยุทธศาสตร์ที่ ๗ ยุทธศาสตร์การพัฒนาองค์กรการ						
แนวทางการพัฒนา		๑. ส่งเสริมสนับสนุนการพัฒนาบุคลากร		๒. ส่งเสริมสนับสนุนพัฒนาปรับปรุงเครื่องมือเครื่องใช้ สถานที่ปฏิบัติงาน		

๓.๕ รายละเอียดยุทธศาสตร์

ความเชื่อมโยง กับยุทธศาสตร์ จังหวัด	ยุทธศาสตร์ อปท.ในเขต จังหวัด	ยุทธศาสตร์ อปท.	เป้าประสงค์	ตัวชี้วัด ผลผลิต/โครงการ	ค่าเป้าหมาย				ความก้าวหน้า ของเป้าหมาย	กลยุทธ์	ผลผลิต/ โครงการ	หน่วยงาน รับผิดชอบ หลัก	หน่วย สนับสนุน
					๒๕๖๑	๒๕๖๒	๒๕๖๓	๒๕๖๔					
ยุทธศาสตร์ที่ ๑ บริหารจัดการน้ำ และอนุรักษ์ สิ่งแวดล้อม ยุทธศาสตร์ที่ ๒ เพิ่มขีด ความสามารถ แข่งขันภาค การเกษตรและ สินค้าข้าว	ยุทธศาสตร์ที่ ๑ บริหารจัดการน้ำ และอนุรักษ์ สิ่งแวดล้อม พลังงานและการ ท่องเที่ยว ยุทธศาสตร์ที่ ๒ เพิ่มขีด ความสามารถ แข่งขันภาค การเกษตรและ สินค้าข้าว	ยุทธศาสตร์ที่ ๑ ยุทธศาสตร์การ พัฒนาด้าน โครงสร้างพื้นฐาน	การพัฒนา บำรุงรักษาเส้นทาง คมนาคมระบบ สาธารณูปโภค สาธารณูปการและ งานก่อสร้างต่างๆที่ ได้มาตรฐาน	เส้นทางคมนาคม ที่มีมาตรฐาน เพิ่มขึ้น	๑๙	๑๙	๑๙	๑๙	เส้นทาง คมนาคมที่ เพิ่มขึ้นทุกปี	ก่อสร้าง ปรับปรุง ซ่อมแซม เส้นทาง คมนาคม ให้มี คุณภาพที่อยู่ ตลอด	โครงการก่อสร้างถนน คสล.,ลาดยาง,หินคลุก ฯลฯ	กองช่าง	สำนักปลัด
			เพื่อปรับปรุง เส้นทางคมนาคมให้ สามารถสัญจรไป- มาได้อย่างสะดวก และปลอดภัยใน ชีวิตและทรัพย์สิน	เส้นทางคมนาคม มีความสะดวก ปลอดภัยในการ สัญจร ไป-มา	๑๙	๑๙	๑๙	๑๙	ถนนที่ได้รับ การซ่อม ปรับปรุงทุกปี		โครงการปรับปรุงซ่อมแซมถนนลูกรัง,ถนนหินคลุก ฯลฯ	กองช่าง	สำนักปลัด
			เพื่อการบริหาร จัดการแหล่งน้ำทำ การเกษตรอย่างมี ประสิทธิภาพ	ลำคลอง ลำเหมืองและทาง ระบายน้ำสามารถ ส่งน้ำได้อย่างมี ประสิทธิภาพ	๑๙	๑๙	๑๙	๑๙	คลองส่งน้ำ จำนวน ๑๙ สาย	ก่อสร้าง พัฒนา ปรับปรุงแหล่ง น้ำการเกษตร	โครงการขุดลอก - ลำคลอง - ลำเหมือง - ทางระบายน้ำ - หนองน้ำสาธารณะ	กองช่าง	สำนักปลัด
									ปีละ ๑๙ แห่ง		โครงการปรับปรุงและก่อสร้างแหล่งน้ำในและนอกเขตชลประทานเพื่อ การเกษตร เช่น หนองน้ำสาธารณะ	กองช่าง	สำนักปลัด
ยุทธศาสตร์ที่ ๑ บริหารจัดการน้ำ และอนุรักษ์ สิ่งแวดล้อม ยุทธศาสตร์ที่ ๒ เพิ่มขีด ความสามารถ แข่งขันภาค การเกษตรและ สินค้าข้าว	ยุทธศาสตร์ที่ ๑ บริหารจัดการน้ำ และอนุรักษ์ สิ่งแวดล้อม พลังงานและการ ท่องเที่ยว ยุทธศาสตร์ที่ ๒ เพิ่มขีด ความสามารถ แข่งขันภาค การเกษตรและ สินค้าข้าว	ยุทธศาสตร์ที่ ๑ ยุทธศาสตร์การ พัฒนาด้าน โครงสร้างพื้นฐาน	เพื่อเป็นทางระบาย น้ำไม่ให้ท่วมขังใน ฤดูน้ำหลาก	ก่อสร้างทาง ระบายน้ำในฤดูน้ำ หลากป้องกันน้ำ ท่วมขัง	๑๙	๑๙	๑๙	๑๙	โครงการ ก่อสร้าง		โครงการก่อสร้างท่อเหลี่ยม คสล.พร้อมที่ปิดเปิด โครงการวางท่อระบายน้ำ	กองช่าง	

			เพื่อให้ทุกครัวเรือนมีไฟฟ้าใช้อย่างทั่วถึง	ครัวเรือนมีไฟฟ้าใช้อย่างทั่วถึง	๓, ๖ ๖ ๐	๓, ๖ ๖ ๐	๓, ๖ ๖ ๐	๓, ๖ ๖ ๐	ทุกหมู่บ้านมีไฟฟ้าใช้	พัฒนาและปรับปรุงระบบไฟฟ้า กระจายระบบสื่อสารให้มีคุณภาพดีขึ้น	โครงการขยายเขตไฟฟ้า	กองช่าง	
			เพื่อการบริหารจัดการแหล่งน้ำเพื่ออุปโภคบริโภคอย่างปลอดภัยและมีคุณภาพ	ระบบประปาหมู่บ้านมีคุณภาพและสะอาดปลอดภัย	๓, ๖ ๖ ๐	๓, ๖ ๖ ๐	๓, ๖ ๖ ๐	๓, ๖ ๖ ๐	ทุกหมู่บ้านมีน้ำอุปโภคบริโภค		โครงการซ่อมแซมปรับปรุงระบบประปาหมู่บ้าน	กองช่าง	
			เพื่อซ่อมแซมปรับปรุงบำรุงรักษา ระบบประปาหมู่บ้านอย่างมีประสิทธิภาพและมีน้ำเพียงพอ	แหล่งน้ำอุปโภคบริโภคได้รับการปรับปรุงอย่างมีประสิทธิภาพ	๑	๑	๑	๑	ปีละ ๑ แห่ง		โครงการก่อสร้างระบบประปาหมู่บ้าน	กองช่าง	
ยุทธศาสตร์ที่ ๑ บริหารจัดการน้ำ และอนุรักษ์ สิ่งแวดล้อม ยุทธศาสตร์ที่ ๒ เพิ่มขีด ความสามารถ แข่งขันภาค การเกษตรและ สินค้าข้าว	ยุทธศาสตร์ที่ ๑ บริหารจัดการน้ำ และอนุรักษ์ สิ่งแวดล้อม พลังงานและการ ท่องเที่ยว ยุทธศาสตร์ที่ ๒ เพิ่มขีด ความสามารถ แข่งขันภาค การเกษตรและ สินค้าข้าว	ยุทธศาสตร์ที่ ๑ ยุทธศาสตร์การ พัฒนาด้าน โครงสร้างพื้นฐาน	เพื่อติดตั้งซ่อมแซมไฟฟ้าสาธารณะให้ส่องสว่าง	จำนวนหมู่บ้านที่มีไฟฟ้าสาธารณะส่องสว่างอย่างทั่วถึง	๑๙	๑๙	๑๙	๑๙	ไฟฟ้าสาธารณะในหมู่บ้านได้รับการติดตั้ง/ซ่อมแซมให้สามารถใช้งานได้ดีทุกแห่ง		โครงการติดตั้งและซ่อมแซมไฟฟ้าสาธารณะในหมู่บ้าน	กองช่าง	
			เพื่อให้ทุกหมู่บ้านมีหอกระจายข่าวใช้อย่างทั่วถึง	ร้อยละของหมู่บ้านมีหอกระจายข่าวใช้อย่างทั่วถึง	๑๙	๑๙	๑๙	๑๙	หมู่บ้านมีหอกระจายข่าว	พัฒนาและปรับปรุงระบบสื่อสารให้มีคุณภาพดีขึ้น	โครงการติดตั้งหอกระจายข่าว/เสียดตามสาย ฯลฯ	กองช่าง	
			เพื่อติดตั้งซ่อมแซมหอกระจายข่าว	จำนวนหมู่บ้านที่มีหอกระจายข่าวอย่างทั่วถึง	๑๙	๑๙	๑๙	๑๙	หอกระจายข่าวในหมู่บ้านได้รับการซ่อมแซมให้สามารถใช้งานได้ดีทุกแห่ง		โครงการติดตั้งและซ่อมแซมหอกระจายข่าวสาธารณะในหมู่บ้าน	กองช่าง	
ยุทธศาสตร์ที่ ๑ บริหารจัดการน้ำ	ยุทธศาสตร์ที่ ๑ บริหารจัดการน้ำ	ยุทธศาสตร์ที่ ๑ ยุทธศาสตร์การ	เพื่อให้ทุกหมู่บ้านมีศาลาใช้อย่างทั่วถึง	ร้อยละของหมู่บ้านมีศาลาใช้	๑๐๐	๑๐๐	๑๐๐	๑๐๐	ร้อยละ ๑๐๐ ของหมู่บ้านมี	พัฒนาและปรับปรุงศาลาให้	โครงการก่อสร้างศาลากลางหมู่บ้าน/ศาลาเอนกประสงค์ ฯลฯ	กองช่าง	

และอนุรักษ์ สิ่งแวดล้อม	และอนุรักษ์ สิ่งแวดล้อมพลังงาน และการท่องเที่ยว	พัฒนาด้านโครงสร้าง พื้นฐาน		อย่างทั่วถึง					ศาลา	มีสภาพดี ใช้งาน ได้			
ยุทธศาสตร์ที่ ๒ เพิ่มขีด ความสามารถ แข่งขันภาค การเกษตรและสินค้า ข้าว	ยุทธศาสตร์ที่ ๒ เพิ่มขีด ความสามารถ แข่งขันภาคการเกษตร และสินค้าข้าว												
			เพื่อติดตั้งซ่อมแซม ศาลากลางหมู่บ้าน/ ศาลาเอนกประสงค์	จำนวนหมู่บ้านที่มี ศาลา/ศาลา เอนกประสงค์ทั่วถึง	๑๙	๑๙	๑๙	๑๙	ศาลาใน หมู่บ้านได้รับ การซ่อมแซมให้ สามารถใช้งาน ได้ดีทุกแห่ง		โครงการติดตั้งและซ่อมแซมศาลากลางหมู่บ้าน/ศาลาเอนกประสงค์ใน หมู่บ้าน	กองช่าง	
ยุทธศาสตร์ที่ ๑ การพัฒนา ศักยภาพภาค การเกษตรและ อุตสาหกรรม การเกษตรเพื่อสร้าง มูลค่าเพิ่ม	ยุทธศาสตร์ที่ ๑ การส่งเสริมและ พัฒนาการเกษตร	ยุทธศาสตร์ที่ ๒ ยุทธศาสตร์การ พัฒนาด้านเกษตร อินทรีย์	เพื่อส่งเสริมการทำ เกษตรอินทรีย์	จำนวนหมู่บ้านที่ ทำเกษตรอินทรีย์	๑๙	๑๙	๑๙	๑๙	ปีละ ๑ ครั้ง	ส่งเสริมพัฒนา ความสามารถใน การเพิ่มผลผลิต การแปรรูปสินค้า	โครงการฝึกอบรมกลุ่มอาชีพเกษตรอินทรีย์/โครงการสนับสนุนกลุ่มอาชีพ เกษตรอินทรีย์ โครงการอบรมส่งเสริมการค้าเน้นงานตามแนวเศรษฐกิจพอเพียง	สำนักปลัด	
ยุทธศาสตร์ที่ ๑ การพัฒนา ศักยภาพภาค การเกษตรและ อุตสาหกรรม การเกษตรเพื่อ สร้างมูลค่าเพิ่ม	ยุทธศาสตร์ที่ ๑ การส่งเสริมและ พัฒนาการเกษตร	ยุทธศาสตร์ที่ ๒ ยุทธศาสตร์การ พัฒนาด้านเกษตร อินทรีย์	ส่งเสริมและ สนับสนุนให้ ประชาชนมีรายได้ เพิ่มอย่างยั่งยืนและ ลดค่าใช้จ่าย	แหล่งเรียนรู้ ทางด้าน การเกษตรเพื่อ ส่งเสริมการ ฝึกอบรมการ ประกอบอาชีพ และขยายผลตาม แนวคิดเศรษฐกิจ พอเพียง	๓	๓	๓	๓	จำนวน โครงการ	ส่งเสริมด้าน การถ่ายทอด เทคโนโลยีด้าน การเกษตร	๑. โครงการส่งเสริมและสนับสนุนการทำเกษตรผสมผสาน เกษตร ทางเลือกเกษตรอินทรีย์ และเกษตรทฤษฎีใหม่ ๒. โครงการส่งเสริมการปลูกพืช ๓. การเลี้ยงสัตว์เศรษฐกิจ	สำนักปลัด	
					๑	๑	๑	๑	จำนวนศูนย์ เรียนรู้		โครงการศูนย์เรียนรู้เศรษฐกิจพอเพียง	สำนักปลัด	
ยุทธศาสตร์ที่ ๔ การพัฒนาคนและ สังคมเพื่อยกระดับ คุณภาพชีวิตบน พื้นฐานความเสมอ ภาค	ยุทธศาสตร์ที่ ๔ การพัฒนาสังคมให้ ร่มเย็นและยั่งยืน	ยุทธศาสตร์ที่ ๓ ยุทธศาสตร์การ พัฒนาด้านคุณภาพ ชีวิต	ส่งเสริมให้ ประชาชนมี คุณภาพชีวิตที่ดี	ประชาชนมีสุข ภาวะที่ดี เข้าถึง บริการ สาธารณสุขที่มี คุณภาพและ มาตรฐานอย่าง เท่าเทียม	๑	๑	๑	๑	ปีละโครงการ	ส่งเสริมการ สาธารณสุข การสร้าง สุขภาพและ ป้องกัน โรคติดต่อ เช่น โรค ไข้เลือดออก โรคพิษสุนัขบ้า เป็นต้น	๑. โครงการส่งเสริมและสนับสนุนการสร้างเสริมสุขภาพการออกกำลัง กาย	กอง การศึกษา	สำนักปลัด
					๓	๓	๓	๓	๓ โครงการ/ปี		ส่งเสริมณรงค์ป้องกันโรคไข้เลือดออก พิษสุนัขบ้า และโรคระบาดอื่นๆ	สำนักปลัด	

					๑๙	๑๙	๑๙	๑๙	๑๙ ศูนย์		ส่งเสริมและสนับสนุนศูนย์สาธารณสุขมูลฐาน	สำนักปลัด	
					๑	๑	๑	๑	๑ กองทุน		สนับสนุนกองทุนหลักประกันสุขภาพ อบต.	สำนักปลัด	
ยุทธศาสตร์ที่ ๔ การพัฒนาคนและ สังคมเพื่อยกระดับ คุณภาพชีวิตบน พื้นฐานความเสมอ ภาค	ยุทธศาสตร์ที่ ๔ การพัฒนาสังคมให้ ร่มเย็นและยั่งยืน	ยุทธศาสตร์ที่ ๓ ยุทธศาสตร์การ พัฒนาด้านคุณภาพ ชีวิต			๓	๓	๓	๓	๓ โครงการ/ปี	พัฒนาและ ส่งเสริม มาตรการ อาหารสะอาด และปลอดภัย	โครงการตลาดนัดสีเขียวโครงการเฝ้าระวังสารปนเปื้อนในอาหาร เครื่องสำอาง ยาแผนโบราณโครงการสนับสนุนการขับเคลื่อนระบบ เกษตรกรรมของชุมชน	สำนักปลัด	
			เพื่อพัฒนาศูนย์ พัฒนาเด็กเล็กให้มี คุณลักษณะที่พึง ประสงค์ให้ได้ตาม เกณฑ์มาตรฐาน ๖ ด้าน	ส่งเสริมให้ศูนย์ พัฒนาเด็กเล็กที่ได้ มาตรฐาน	๖	๖	๖	๖	๖ กิจกรรม/ปี	ส่งเสริมและ พัฒนาระบบ การศึกษาของ ศูนย์พัฒนา เด็กเล็ก	โครงการส่งเสริมตามแนวทางพัฒนาศูนย์พัฒนาเด็กเล็กทั้ง ๖ ด้าน ได้แก่ ด้านส่งเสริมสุขภาพ ด้านส่งเสริมพัฒนาการเด็ก ด้านการบริการอาหาร สะอาดและปลอดภัย ด้านสิ่งแวดล้อมสะอาดและปลอดภัย ด้าน บุคลากร และด้านการมีส่วนร่วมของผู้ปกครอง องค์กรปกครองส่วน ท้องถิ่น และหน่วยงานที่เกี่ยวข้อง	กอง การศึกษา	สำนักปลัด
ยุทธศาสตร์ที่ ๔ การพัฒนาคนและ สังคมเพื่อยกระดับ คุณภาพชีวิตบน พื้นฐานความเสมอ ภาค	ยุทธศาสตร์ที่ ๔ การพัฒนาสังคมให้ ร่มเย็นและยั่งยืน	ยุทธศาสตร์ที่ ๓ ยุทธศาสตร์การ พัฒนาด้านคุณภาพ ชีวิต	เพื่อพัฒนาทางด้าน การศึกษาของ ประชาชนมีโอกาส ได้เรียนรู้ตลอดชีวิต	ประชาชนมีโอกาส เรียนรู้ตลอดชีวิต	๑	๑	๑	๑	๑ แห่ง	ส่งเสริมให้ ประชาชน เข้าถึง การศึกษาชั้น พื้นฐานและ การศึกษา ตลอดชีพโดย ทั่วถึง	- โครงการส่งเสริมสนับสนุนการศึกษาทั้งในระบบและนอกระบบ - โครงการอินเทอร์เน็ตตำบล	กอง การศึกษา	สำนักปลัด
					๑	๑	๑	๑	๑ โครงการ/ปี	ส่งเสริมให้ นักเรียนได้รับ การพัฒนา อย่างเต็ม ศักยภาพ	โครงการส่งเสริมและพัฒนาศักยภาพทางการศึกษา	กอง การศึกษา	สำนักปลัด
			เพื่อสืบทอด ศิลปวัฒนธรรม ประเพณีท้องถิ่นให้ คงอยู่สืบไป	กิจกรรมส่งเสริม พัฒนาและ อนุรักษ์ศาสนา ศิลปวัฒนธรรม จารีตประเพณี	๗	๗	๗	๗	๖ โครงการ/ปี	ส่งเสริม พัฒนาและ อนุรักษ์ ศาสนา ศิลปวัฒนธรรม จารีตประเพณี ภูมิปัญญา ท้องถิ่นและ ปราชญ์ ชาวบ้าน	โครงการส่งเสริมและอนุรักษ์วัฒนธรรมประเพณีท้องถิ่นไทย เช่น งาน ประเพณีขึ้นเขาพนมสวาย วันลอยกระทง วันแม่ วันพ่อ วันเด็ก วัน สงกรานต์ วันผู้สูงอายุ	กอง การศึกษา	สำนักปลัด
					๕	๕	๕	๕	๕ กิจกรรม/ปี			กอง การศึกษา	สำนักปลัด

ยุทธศาสตร์ที่ ๔ การพัฒนาคนและ สังคมเพื่อยกระดับ คุณภาพชีวิตบน พื้นฐานความเสมอ ภาค	ยุทธศาสตร์ที่ ๔ การพัฒนาสังคมให้ ร่มเย็นและยั่งยืน	ยุทธศาสตร์ที่ ๓ ยุทธศาสตร์การ พัฒนาคุณภาพ ชีวิต	เพื่อสืบทอด พื้นฟู อนุรักษ์ ศิลปวัฒนธรรม ประเพณี แหล่ง เรียนรู้ ภูมิปัญญา ท้องถิ่นและปราชญ์ ชาวบ้านในชุมชน ท้องถิ่นให้คงอยู่ สืบไป	ประชาชนสืบทอด พื้นฟูอนุรักษ์ ศิลปวัฒนธรรม ประเพณี แหล่ง เรียนรู้ภูมิปัญญา ท้องถิ่นและ ปราชญ์ชาวบ้าน ในชุมชนท้องถิ่น ให้คงอยู่สืบไป	๑	๑	๑	๑	๑ รุ่น/ปี		โครงการรณรงค์สร้างจิตสำนึกในจริยธรรมและคุณธรรม	กอง การศึกษา	สำนักปลัด
					๑	๑	๑	๑	๑ โครงการ/ปี		โครงการส่งเสริมสนับสนุนการเรียนรู้ภูมิปัญญาท้องถิ่นและวัฒนธรรม ประเพณีไทย	กอง การศึกษา	สำนักปลัด
			เพื่อให้ประชาชน ทุกคนมีความสุข แข็งแรง	การแข่งขันกีฬา และนันทนาการ ทำให้ประชาชนมี สุขภาพแข็งแรง ขึ้น	๓	๓	๓	๓	๓ โครงการ/ปี	ส่งเสริมและ สนับสนุนการ กีฬาและ นันทนาการ	โครงการส่งเสริมสนับสนุนการกีฬาทุกระดับโครงการกีฬาด้านภัยยาเสพติด โครงการกีฬาท้องถิ่นสัมพันธ์ โครงการแข่งขันกีฬาเด็กและเยาวชน สัมพันธ์ตำบล	กอง การศึกษา	สำนักปลัด
ยุทธศาสตร์ที่ ๔ การพัฒนาคนและ สังคมเพื่อยกระดับ คุณภาพชีวิตบน พื้นฐานความเสมอ ภาค	ยุทธศาสตร์ที่ ๔ การพัฒนาสังคมให้ ร่มเย็นและยั่งยืน	ยุทธศาสตร์ที่ ๓ ยุทธศาสตร์การ พัฒนาคุณภาพ ชีวิต	เพื่อให้ประชาชน ทุกคนมีความสุข แข็งแรง	การแข่งขันกีฬา และนันทนาการ ทำให้ประชาชนมี สุขภาพแข็งแรง	๓	๓	๓	๓	๔ ครั้ง/ปี		โครงการกีฬาด้านภัยยาเสพติด โครงการกีฬาท้องถิ่นสัมพันธ์ โครงการแข่งขันกีฬาเด็กและเยาวชนสัมพันธ์	กอง การศึกษา	สำนักปลัด
			เพื่อให้เด็กและ เยาวชนมีอุปกรณ์ กีฬาได้ออกกำลังกาย และห่างไกลยา เสพติด	เด็กและเยาวชน ได้ออกกำลังกาย และห่างไกลยา เสพติด	๑	๑	๑	๑	๑ ครั้ง/ปี		จัดหาวัสดุอุปกรณ์กีฬาให้กับเด็กและเยาวชนภายในตำบลนาบัว	กอง การศึกษา	สำนักปลัด
			เพื่อให้ประชาชนมี สนามกีฬาและสวน นันทนาการได้ออก กำลังกาย	มีสนามกีฬาและ สวนนันทนาการ ให้ประชาชนได้ ออกกำลังกายมี สุขภาพแข็งแรง	๑	๑	๑	๑	๑ แห่ง/ปี		ส่งเสริมให้มีสนามกีฬาและสวนนันทนาการ	กอง การศึกษา	สำนักปลัด
ยุทธศาสตร์ที่ ๔ การพัฒนาคนและ สังคมเพื่อยกระดับ คุณภาพชีวิตบน พื้นฐานความเสมอ ภาค	ยุทธศาสตร์ที่ ๔ การพัฒนาสังคมให้ ร่มเย็นและยั่งยืน	ยุทธศาสตร์ที่ ๓ ยุทธศาสตร์การ พัฒนาคุณภาพ ชีวิต	เพื่อช่วยเหลือ ประชาชนได้รับการ สงเคราะห์และ พัฒนาคุณภาพชีวิต ให้ดีขึ้น	ประชาชนได้รับการ สงเคราะห์	๓	๓	๓	๓	๓ กลุ่ม เป้าหมาย	สนับสนุนการ จัดสวัสดิการ ชุมชน	สงเคราะห์ผู้สูงอายุผู้พิการและผู้ป่วยเอดส์	สำนักปลัด	
				ส่งเสริมและ พัฒนาคุณภาพ ชีวิตเด็ก สตรี คนชรา คนพิการ และผู้ด้อยโอกาส	๕	๕	๕	๕	๕ โครงการ/ปี		- โครงการสงเคราะห์และพัฒนาคุณภาพชีวิตผู้สูงอายุ ผู้ติดเชื้อเอดส์ ผู้ พิการ และผู้ด้อยโอกาส - ส่งเสริมกิจกรรมผู้สูงอายุ - ส่งเสริมกิจกรรมคนพิการและผู้ด้อยโอกาส - ส่งเสริมกลุ่มสตรี แม่บ้าน	สำนักปลัด	

											- ส่งเสริมสนับสนุนเด็กและเยาวชน		
					๑	๑	๑	๑	๑ กองทุน		สนับสนุนกองทุนหลักประกันสุขภาพตำบลนาบัว	สำนักปลัด	
ยุทธศาสตร์ที่ ๔ การพัฒนาคนและ สังคมเพื่อยกระดับ คุณภาพชีวิตบน พื้นฐานความเสมอ ภาค	ยุทธศาสตร์ที่ ๔ การพัฒนาสังคมให้ ร่มเย็นและยั่งยืน	ยุทธศาสตร์ที่ ๓ ยุทธศาสตร์การ พัฒนาคุณภาพ ชีวิต	เพื่อช่วยเหลือ ประชาชนได้รับการ สงเคราะห์และ พัฒนาคุณภาพชีวิต ให้ดีขึ้น	ประชาชนได้รับ การรณรงค์ ป้องกัน ปราบปราม อาชญากรรมและ ยาเสพติด	๑	๑	๑	๑	ปีละ ๑ โครงการ	สนับสนุน มาตรการ ป้องกัน ปราบปราม อาชญากรรม และยาเสพติด ทุกประเภท	โครงการรณรงค์ส่งเสริมและสนับสนุนการเฝ้าระวังป้องกันยาเสพติด	สำนักปลัด	
ยุทธศาสตร์ที่ ๒ การพัฒนา ความสามารถใน การแข่งขันทาง เศรษฐกิจ การค้า การลงทุนและการ ท่องเที่ยว	ยุทธศาสตร์ที่ ๒ การส่งเสริมและ พัฒนาศักยภาพ ด้านเศรษฐกิจเพื่อ การแข่งขัน	ยุทธศาสตร์ที่ ๔ การพัฒนาด้าน เศรษฐกิจ	เพื่อส่งเสริมและ สนับสนุนสร้าง ความเข้มแข็งแก่ กลุ่มอาชีพต่างๆใน ท้องถิ่น	กลุ่มอาชีพมีความ เข้มแข็งขึ้น	๑๙	๑๙	๑๙	๑๙	หมู่บ้านละ ๑ กลุ่ม(๑๙ หมู่บ้าน)	ส่งเสริม สนับสนุน พัฒนากลุ่ม อาชีพ	โครงการพัฒนาและส่งเสริมกลุ่มอาชีพ	สำนักปลัด	
					๑	๑	๑	๑	๑ ครั้ง/ปี		ส่งเสริมการลงทุน ข้อมูลการขยายสภาพทางเศรษฐกิจอย่างเป็นระบบ	สำนักปลัด	
					๑๙	๑๙	๑๙	๑๙	๑๙ หมู่บ้าน		สนับสนุนเงินทุนเศรษฐกิจชุมชน	สำนักปลัด	กองคลัง
			เพื่อส่งเสริมและ พัฒนาแหล่ง ท่องเที่ยว	จำนวนโครงการที่ ได้ดำเนินการ	๑	๑	๑	๑	๑ ครั้ง/ปี	พัฒนาแหล่ง ท่องเที่ยว	โครงการส่งเสริมและพัฒนาแหล่งท่องเที่ยว	กอง การศึกษา	สำนักปลัด
ยุทธศาสตร์ที่ ๒ การพัฒนา ความสามารถใน การแข่งขันทาง เศรษฐกิจ การค้า การลงทุนและการ ท่องเที่ยว	ยุทธศาสตร์ที่ ๒ การส่งเสริมและ พัฒนาศักยภาพ ด้านเศรษฐกิจเพื่อ การแข่งขัน	ยุทธศาสตร์ที่ ๔ การพัฒนาด้าน เศรษฐกิจ	ส่งเสริมสนับสนุน การพัฒนาอาชีพ ฝึกอบรมอาชีพ	ดำเนินกิจกรรม ฝึกอบรมให้กับ กลุ่มอาชีพ/กลุ่ม สตรีแม่บ้านให้มี อาชีพเสริมเพิ่ม รายได้ให้ครัวเรือน	๑	๑	๑	๑	ปีละ ๑ กลุ่ม	ส่งเสริมและ สนับสนุนและ พัฒนา ผลิตภัณฑ์ ชุมชน	๑. โครงการส่งเสริมทักษะการเรียนรู้ด้านอาชีพ	สำนักปลัด	
			ส่งเสริมและ สนับสนุนให้ ประชาชนมีความรู้ เข้าใจและนำหลัก ปรัชญาเศรษฐกิจ พอเพียงมาใช้ในการ ดำเนินชีวิต อย่างถูกต้อง	ประชาชนได้ ดำเนินชีวิตตาม แนวทางปรัชญา เศรษฐกิจพอเพียง	๒	๒	๒	๒	ปีละ ๒ โครงการ	ส่งเสริมให้ ประชาชน ได้รับความรู้ ความเข้าใจ และนำหลัก ปรัชญา เศรษฐกิจ พอเพียงมาใช้ ในการดำเนิน ชีวิต	๑. โครงการฝึกอบรมส่งเสริมการเรียนรู้เศรษฐกิจพอเพียงตามแนว พระราชดำริ ๒. ส่งเสริมการประกอบอาชีพตามปรัชญาเศรษฐกิจพอเพียง	สำนักปลัด	
ยุทธศาสตร์ที่ ๕	ยุทธศาสตร์ที่ ๕	ยุทธศาสตร์ที่ ๕	เพื่อพัฒนาระบบ	มีการบริหาร	๓	๓	๓	๓	ปีละ ๓	ส่งเสริมพัฒนา	ส่งเสริมให้ประชาชนและองค์กรเข้ามามีส่วนร่วมในการพัฒนาและ	สำนักปลัด	ทุก

การเสริมสร้าง ความมั่นคง ชายแดน	การรักษาความ มั่นคงชายแดน	ยุทธศาสตร์การ พัฒนาด้านชุมชน เข้มแข็ง	การ บริหารจัดการที่ดีมี ประสิทธิภาพตาม หลักการบริหาร จัดการที่ดี	จัดการตามหลัก ธรรมาภิบาลมี ประสิทธิภาพ					กิจกรรม	ระบบตามหลัก ธรรมาภิบาล	บริหารท้องถิ่น		หน่วยงาน
			เพื่อป้องกันและลด อุบัติเหตุทางถนน ช่วงเทศกาล	ประชาชนได้รับ ความปลอดภัยใน การเดินทาง	๑	๑	๑	๑	๑ โครงการ/ปี	สนับสนุนการ ดำเนินงาน ด้านความ มั่นคงความ ปลอดภัยใน ชีวิตและ ทรัพย์สิน	โครงการด้านการป้องกันและบรรเทาสาธารณภัย/ลดอุบัติเหตุจราจร	สำนักปลัด	อ.เมือง สุรินทร์, สต. นาบัว, บ้าน นาบัว, สก. สวาย
					๒	๒	๒	๒	๒ ครั้ง/ปี		โครงการลดอุบัติเหตุทางถนนช่วงเทศกาล		
ยุทธศาสตร์ที่ ๕ การเสริมสร้าง ความมั่นคง ชายแดน	ยุทธศาสตร์ที่ ๕ การรักษาความ มั่นคงชายแดน	ยุทธศาสตร์ที่ ๕ ยุทธศาสตร์การ พัฒนาด้านชุมชน เข้มแข็ง	เพื่อให้ อปพร. ได้ ฝึกการป้องกันและ บรรเทาสาธารณภัย ได้อย่างถูกต้อง	การปฏิบัติงาน ของ อปพร. ถูกต้องและ รวดเร็ว	๙๐	๙๐	๙๐	๙๐	จำนวนของ อปพร. ได้รับ การฝึกอบรม	การป้องกัน และบรรเทาสา ธารณภัย เช่น ป้องกันน้ำท่วม ภัยแล้ง เป็น ต้น	โครงการฝึกทบทวน อปพร. โครงการส่งเสริมสนับสนุนการป้องกันและบรรเทาสาธารณภัย	สำนักปลัด	
			เพื่อให้ประชาชน ห่างไกลยาเสพติด	จำนวนประชาชน ที่เข้าร่วม	๑	๑	๑	๑	๑ ครั้ง/ปี	รณรงค์ส่งเสริม ให้ประชาชน ห่างไกลยาเสพ ติด	โครงการอบรมรณรงค์ส่งเสริมให้ตระหนักพิษยาเสพติด	สำนักปลัด	อ.เมือง สุรินทร์, สต. นาบัว, บ้าน นาบัว, สก. สวาย
ยุทธศาสตร์ที่ ๓ การบริหารจัดการ ทรัพยากรธรรมชาติและ สิ่งแวดล้อม อย่างยั่งยืน	ยุทธศาสตร์ที่ ๓ การบริหารจัดการ ทรัพยากรธรรมชาติและ สิ่งแวดล้อม	ยุทธศาสตร์ที่ ๖ ยุทธศาสตร์การ พัฒนาด้าน ทรัพยากรธรรมชาติและ สิ่งแวดล้อม	เพื่อส่งเสริมการมี ส่วนร่วมของ ประชาชนในการ อนุรักษ์ ทรัพยากรธรรมชาติและ สิ่งแวดล้อมใน ชุมชนให้น่าอยู่	ประชาชนร่วมกัน ปรับปรุงภูมิทัศน์ ภายในหมู่บ้านให้ มีสภาพที่ดีขึ้น	๓	๓	๓	๓	ปีละ ๓ โครงการ	สนับสนุนการ ปรับปรุงภูมิ ทัศน์และการ จัดการ สิ่งแวดล้อมใน ชุมชนให้น่าอยู่	ปรับปรุงภูมิทัศน์และปลูกต้นไม้ในที่สาธารณะ ส่งเสริมให้มีการอนุรักษ์ฟื้นฟูทรัพยากรธรรมชาติและสิ่งแวดล้อมแบบมี ส่วนร่วม รณรงค์สร้างจิตสำนึกให้อนุรักษ์ทรัพยากรธรรมชาติและสิ่งแวดล้อม	สำนักปลัด	ทุก หน่วยงาน
			เพื่อส่งเสริมการมี ส่วนร่วมของ ประชาชนในการ อนุรักษ์ ทรัพยากรธรรมชาติและ สิ่งแวดล้อมใน ชุมชนให้น่าอยู่	ประชาชนสามารถ กำจัดขยะมูลฝอย ได้อย่างถูก สุขลักษณะ	๑	๑	๑	๑	๑ ครั้ง/ปี		รณรงค์สร้างจิตสำนึกในการกำจัดขยะมูลฝอย	สำนักปลัด	ทุก หน่วยงาน
			เพื่อส่งเสริมการมี	ที่	๑	๑	๑	๑	๑ ครั้ง/ปี		รณรงค์สร้างจิตสำนึกในการอนุรักษ์	สำนักปลัด	ทุก

			ส่วนร่วมของประชาชนในการอนุรักษ์ที่สาธารณประโยชน์	สาธารณประโยชน์ไม่ถูกรุกล้ำ										หน่วยงาน
ยุทธศาสตร์ที่ ๓ การพัฒนาความสามารถในการแข่งขันทางเศรษฐกิจ การค้าการลงทุน การท่องเที่ยว	ยุทธศาสตร์ที่ ๒ การส่งเสริมและพัฒนาศักยภาพด้านเศรษฐกิจเพื่อการแข่งขัน	ยุทธศาสตร์ที่ ๗ ยุทธศาสตร์การพัฒนาองค์กร	เพื่อพัฒนาระบบการบริหารจัดการที่ดีมีประสิทธิภาพตามหลักการบริหารกิจการบ้านเมืองที่ดี	มีการบริหารจัดการตามหลักธรรมาภิบาลมีประสิทธิภาพ	๓	๓	๓	๓	ปีละ ๓ กิจกรรม	ส่งเสริมพัฒนาระบบตามหลักธรรมาภิบาล	ส่งเสริมให้ประชาชนและองค์กรเข้ามามีส่วนร่วมในการพัฒนาและบริหารท้องถิ่น	สำนักปลัด	ทุกหน่วยงาน	
					๑	๑	๑	๑	๑ ครั้ง/ปี		จัดหาครุภัณฑ์เพื่อเพิ่มศักยภาพในการจัดการ	ทุกสำนัก/กอง/ส่วน	-	
					๑	๑	๑	๑	๑ ครั้ง/ปี		ส่งเสริมสนับสนุนให้ความรู้ทักษะแก่บุคลากรในองค์กร	สำนักปลัด	ทุกหน่วยงาน	
					๑	๑	๑	๑	๑ ครั้ง/ปี		จัดหาวัสดุอุปกรณ์เครื่องมือเพื่อเพิ่มศักยภาพในการจัดการ	ทุกสำนัก/กอง/ส่วน	-	
					๑	๑	๑	๑	๑ ครั้ง/ปี		ปรับปรุงและเพิ่มอัตราค่าสิ่งบุคลากรให้สามารถบริการได้ทุกระดับ	สำนักปลัด	ทุกหน่วยงาน	
					๑	๑	๑	๑	๑ ครั้ง/ปี		ปรับปรุงประสิทธิภาพในการจัดเก็บภาษีท้องถิ่น	กองคลัง	สำนักปลัด	
					๑	๑	๑	๑	๑ ครั้ง/ปี		ปรับปรุงอาคารสถานที่เพื่อรองรับการบริการประชาชน	กองช่าง	สำนักปลัด	
					๑	๑	๑	๑	๑ ครั้ง/ปี		เสริมสร้างและปรับปรุงการบริหารงานเพื่อบริการประชาชนสู่มาตรฐานสากล	สำนักปลัด	ทุกหน่วยงาน	
ยุทธศาสตร์ที่ ๒ การพัฒนาความสามารถในการแข่งขันทางเศรษฐกิจ การค้าการลงทุน การท่องเที่ยว	ยุทธศาสตร์ที่ ๒ การส่งเสริมและพัฒนาศักยภาพด้านเศรษฐกิจเพื่อการแข่งขัน	ยุทธศาสตร์ที่ ๗ ยุทธศาสตร์การพัฒนาองค์กร	เพื่อพัฒนาระบบการบริหารจัดการที่ดีมีประสิทธิภาพตามหลักการบริหารกิจการบ้านเมืองที่ดี	มีการบริหารจัดการตามหลักธรรมาภิบาลมีประสิทธิภาพ	๑	๑	๑	๑	๑ ฉบับ/ปี		ออกข้อบัญญัติ อบต. เพื่อควบคุมการจัดระเบียบสังคม	สำนักปลัด	ทุกหน่วยงาน	
			เพื่อให้ประชาชนมีส่วนร่วมในการบริหารจัดการบ้านเมืองที่ดี	ประชาชนมีส่วนร่วมเสนอแนวทางแก้ปัญหาในท้องถิ่น	๑	๑	๑	๑	๑ ครั้ง/ปี	ส่งเสริมการมีส่วนร่วมของประชาชนในการบริหารจัดการตามหลักธรรมาภิบาล	โครงการ อบต.สัญจร	สำนักปลัด	ทุกหน่วยงาน	
					๑๙	๑๙	๑๙	๑๙	๑๙ หมู่บ้าน/ปี		สนับสนุนข้อมูลข่าวสารแก่ชุมชน	สำนักปลัด	ทุกหน่วยงาน	
					๑๙	๑๙	๑๙	๑๙	๑๙ หมู่บ้าน		ส่งเสริมให้ประชาชนและองค์กรทุกภาคมีส่วนร่วมในการพัฒนาบริหารท้องถิ่น	สำนักปลัด	ทุกหน่วยงาน	

ส่วนที่ ๔
การนำแผนพัฒนาท้องถิ่นสี่ปีไปสู่การปฏิบัติ

.....

๑. ยุทธศาสตร์การพัฒนาและแผนงาน

ที่	ยุทธศาสตร์	ด้าน	แผนงาน	หน่วยงาน รับผิดชอบหลัก	หน่วยงาน สนับสนุน
๑	ด้านโครงสร้างพื้นฐาน สิ่งสาธารณูปโภค สาธารณูปการ	บริการชุมชน และสังคม	เคหะและชุมชน	กองช่าง	สำนักปลัด
		บริหารทั่วไป	การรักษาความสงบ ภายใน	กองช่าง สำนักปลัด	สำนักปลัด
		การเศรษฐกิจ	การเกษตร	กองช่าง	
๒	ด้านเกษตรอินทรีย์	การเศรษฐกิจ	การเกษตร	สำนักปลัด	
๓	ด้านการพัฒนาคุณภาพ ชีวิต	บริการชุมชน และสังคม	การศึกษา	กองการศึกษา	
		บริการชุมชน และสังคม	สังคมสงเคราะห์	สำนักปลัด	
		บริการชุมชน และสังคม	สาธารณสุข	สำนักปลัด	
		บริการชุมชน และสังคม	การศาสนา วัฒนธรรมและ นันทนาการ	กองการศึกษา	
๔	ด้านเศรษฐกิจ	บริการชุมชน และสังคม	สร้างความเข้มแข็ง ของชุมชน	สำนักปลัด	
		บริการชุมชน และสังคม	การศาสนา วัฒนธรรมและ นันทนาการ	สำนักปลัด	
๕	ด้านชุมชนเข้มแข็ง	บริการชุมชน และสังคม	สร้างความเข้มแข็ง ของชุมชน	สำนักปลัด	
๖	ด้านทรัพยากรธรรมชาติ และสิ่งแวดล้อม	เศรษฐกิจ	การเกษตร	สำนักปลัด	
๗	ด้านการพัฒนาองค์กร	บริหารทั่วไป	บริหารงานทั่วไป	สำนักปลัด	
รวม	๗	๓	๙	๓	๑

๒. บัญชีโครงการพัฒนาท้องถิ่น

**รายละเอียดโครงการพัฒนา
แผนพัฒนาท้องถิ่นสี่ปี (พ.ศ.๒๕๖๑ - ๒๕๖๔)
สำหรับ องค์กรปกครองส่วนท้องถิ่นดำเนินการ
องค์การบริหารส่วนตำบลนาบัว อำเภอเมืองสุรินทร์ จังหวัดสุรินทร์**

- ก. ยุทธศาสตร์จังหวัดที่ ๒ การพัฒนาความสามารถในการแข่งขันทางเศรษฐกิจ การค้า การลงทุน และท่องเที่ยว
- ข. ยุทธศาสตร์การพัฒนาขององค์กรปกครองส่วนท้องถิ่นในเขตจังหวัด ยุทธศาสตร์ที่ ๒ การส่งเสริมและพัฒนาศักยภาพด้านเศรษฐกิจเพื่อการแข่งขัน
๑. ยุทธศาสตร์ ด้านโครงสร้างพื้นฐาน และระบบสาธารณูปโภค สาธารณูปการ

๑.๑ แผนงานเคหะและชุมชน

ที่	โครงการ	วัตถุประสงค์	เป้าหมาย (ผลผลิตของโครงการ)	งบประมาณและที่ผ่านมา				ตัวชี้วัด (KPI)	ผลที่คาดว่าจะได้รับ	หน่วยงาน รับผิดชอบหลัก
				๒๕๖๑ (บาท)	๒๕๖๒ (บาท)	๒๕๖๓ (บาท)	๒๕๖๔ (บาท)			
๑	โครงการยกระดับถนน คสล. หมู่ที่ ๑(ซอยตาแป๊ะ)	เพื่อให้การคมนาคม สะดวก	ยกระดับถนน คสล. หรือตาม แบบ อบต.กำหนด	๑๐๐,๐๐๐	๑๐๐,๐๐๐	๑๐๐,๐๐๐	๑๐๐,๐๐๐	ถนน คสล.	ประชาชนผู้ใช้เส้นทางได้รับความ สะดวกรวดเร็วในการสัญจร	กองช่าง
๒	โครงการยกระดับถนน คสล. หมู่ที่ ๑(ซอยภูมิใจ)	เพื่อให้การคมนาคม สะดวก	ยกระดับถนน คสล. หรือตาม แบบ อบต.กำหนด	๑๐๐,๐๐๐	๑๐๐,๐๐๐	๑๐๐,๐๐๐	๑๐๐,๐๐๐	ถนน คสล.	ประชาชนผู้ใช้เส้นทางได้รับความ สะดวกรวดเร็วในการสัญจร	กองช่าง
๓	โครงการซ่อมสร้าง ถนนลาดยาง หมู่ที่ ๑ (ซอยแสนสุข)	เพื่อให้การคมนาคม สะดวก	ถนนลาดยาง กว้างเฉลี่ย ๕.๐๐ ม.ยาวเฉลี่ย ๕๐๐ ม. หรือตาม แบบ อบต.กำหนด	๑,๓๐๐๐,๐๐๐	๑,๓๐๐๐,๐๐๐	๑,๓๐๐๐,๐๐๐	๑,๓๐๐๐,๐๐๐	ถนนลาดยาง	ประชาชนผู้ใช้เส้นทางได้รับความ สะดวกรวดเร็วในการสัญจร	กองช่าง
๔	โครงการเสริมสร้างถนนดิน ลงหินคลุก หมู่ที่ ๑ (ซอยคลอแอม)	เพื่อให้การคมนาคม สะดวก	ถนนดินลงหินคลุก กว้างเฉลี่ย ๔. ๐๐ ม. หนาเฉลี่ย ๐.๑๐ ม. ยาว เฉลี่ย ๕๐๐ ม. ความลาดเอียง ๑/๑ หรือตามแบบ อบต.กำหนด	๑๐๐,๐๐๐	๑๐๐,๐๐๐	๑๐๐,๐๐๐	๑๐๐,๐๐๐	ถนนดินลงหิน คลุก	ประชาชนผู้ใช้เส้นทางได้รับความ สะดวกรวดเร็วในการสัญจร	กองช่าง
๕	โครงการซ่อมสร้าง ถนนลาดยาง หมู่ที่ ๑ (รอบหนองตระแสง - ปะปูล)	เพื่อให้การคมนาคม สะดวก	ถนนลาดยาง กว้างเฉลี่ย ๕.๐๐ ม.ยาวเฉลี่ย ๕๐๐ ม. หรือตาม แบบ อบต.กำหนด	๑,๓๐๐๐,๐๐๐	๑,๓๐๐๐,๐๐๐	๑,๓๐๐๐,๐๐๐	๑,๓๐๐๐,๐๐๐	ถนนลาดยาง	ประชาชนผู้ใช้เส้นทางได้รับความ สะดวกรวดเร็วในการสัญจร	กองช่าง
๖	โครงการเสริมสร้างถนนดิน ลงหินคลุก หมู่ที่ ๑ (ข้างโรงเรียนบ้านนาบัว)	เพื่อให้การคมนาคม สะดวก	ถนนดินลงหินคลุก กว้างเฉลี่ย ๔. ๐๐ ม. หนาเฉลี่ย ๐.๑๐ ม. ยาว เฉลี่ย ๕๐๐ ม. ความลาดเอียง ๑/๑ หรือตามแบบ อบต.กำหนด	๑๐๐,๐๐๐	๑๐๐,๐๐๐	๑๐๐,๐๐๐	๑๐๐,๐๐๐	ถนนดินลงหิน คลุก	ประชาชนผู้ใช้เส้นทางได้รับความ สะดวกรวดเร็วในการสัญจร	กองช่าง
๗	โครงการก่อสร้างร่องระบาย น้ำ หมู่ที่ ๑	เพื่อป้องกันน้ำท่วม/น้ำ ท่วมขัง	ร่องระบายน้ำ (ตามแบบ อบต.)	๑๐๐,๐๐๐	๑๐๐,๐๐๐	๑๐๐,๐๐๐	๑๐๐,๐๐๐	จำนวนครัวเรือน ที่ได้รับประโยชน์	ประชาชนได้รับความสะดวก	กองช่าง

๓๒	โครงการก่อสร้างถนนลาดยาง หมู่ที่ ๔ (ละหู่ – บ้านทะเลอก ต.สวาย)	เพื่อให้การคมนาคมสะดวก	ถนนลาดยาง กว้างเฉลี่ย ๖.๐๐ ม.ยาวเฉลี่ย ๒,๘๘๐ ม. หรือตามแบบ อบต.กำหนด	๑๑,๒๓๒,๐๐๐ (อุดหนุน)	๑๑,๒๓๒,๐๐๐ (อุดหนุน)	๑๑,๒๓๒,๐๐๐ (อุดหนุน)	๑๑,๒๓๒,๐๐๐ (อุดหนุน)	ถนนลาดยาง	ประชาชนผู้ใช้เส้นทางได้รับความสะดวกรวดเร็วในการสัญจร	กองช่าง
๓๓	โครงการก่อสร้างลานอเนกประสงค์ หมู่ที่ ๔	เพื่อใช้กิจกรรมต่างๆ	ลานอเนกประสงค์ ตามแบบ อบต.	๑๐๐,๐๐๐	๑๐๐,๐๐๐	๑๐๐,๐๐๐	๑๐๐,๐๐๐	ลานอเนกประสงค์	ประชาชนได้รับความสะดวกสบาย	กองช่าง
๓๔	โครงการก่อสร้างร่องระบายน้ำ หมู่ที่ ๕	เพื่อป้องกันน้ำท่วม/น้ำท่วมขัง	ร่องระบายน้ำ (ตามแบบ อบต.)	๑๐๐,๐๐๐	๑๐๐,๐๐๐	๑๐๐,๐๐๐	๑๐๐,๐๐๐	จำนวนครัวเรือนที่ได้รับประโยชน์	ประชาชนได้รับความสะดวก	กองช่าง
๓๕	โครงการขยายเขตถนน หมู่ที่ ๕ (ซอยเวียลโคลง)	เพื่อการคมนาคมที่สะดวกและรวดเร็วในการสัญจร	ขยายเขตถนน/เส้นทาง ตามแบบแปลน อบต.	๑๐๐๐,๐๐๐	๑๐๐,๐๐๐	๑๐๐,๐๐๐	๑๐๐,๐๐๐	จำนวนครัวเรือนที่ได้รับประโยชน์	ประชาชนได้รับความสะดวก	กองช่าง
๓๖	โครงการเสริมสร้างถนนดินลงหินคลุก หมู่ที่ ๕ (นาเสือก – โรงไม้)	เพื่อให้การคมนาคมสะดวก	ถนนดินลงหินคลุก กว้างเฉลี่ย ๔.๐๐ ม. หนาเฉลี่ย ๐.๑๐ ม. ยาวเฉลี่ย ๕๐๐ ม. ความลาดเอียง ๑/๑ หรือตามแบบ อบต.กำหนด	๑๐๐,๐๐๐	๑๐๐,๐๐๐	๑๐๐,๐๐๐	๑๐๐,๐๐๐	ถนนดินลงหินคลุก	ประชาชนผู้ใช้เส้นทางได้รับความสะดวกรวดเร็วในการสัญจร	กองช่าง
๓๗	โครงการเสริมสร้างถนนดินลงหินคลุก หมู่ที่ ๖ (นายทหารธรรม – วัดป่า)	เพื่อให้การคมนาคมสะดวก	ถนนดินลงหินคลุก กว้างเฉลี่ย ๔.๐๐ ม. หนาเฉลี่ย ๐.๑๐ ม. ยาวเฉลี่ย ๕๐๐ ม. ความลาดเอียง ๑/๑ หรือตามแบบ อบต.กำหนด	๑๐๐,๐๐๐	๑๐๐,๐๐๐	๑๐๐,๐๐๐	๑๐๐,๐๐๐	ถนนดินลงหินคลุก	ประชาชนผู้ใช้เส้นทางได้รับความสะดวกรวดเร็วในการสัญจร	กองช่าง
๓๘	โครงการก่อสร้างร่องระบายน้ำ หมู่ที่ ๖	เพื่อป้องกันน้ำท่วม/น้ำท่วมขัง	ร่องระบายน้ำ (ตามแบบ อบต.)	๑๐๐,๐๐๐	๑๐๐,๐๐๐	๑๐๐,๐๐๐	๑๐๐,๐๐๐	จำนวนครัวเรือนที่ได้รับประโยชน์	ประชาชนได้รับความสะดวก	กองช่าง
๓๙	โครงการปรับปรุงคันห้วย หมู่ที่ ๖ (ทิศเหนือหมู่บ้าน)	เพื่อการคมนาคมที่สะดวก	คันดิน กว้างเฉลี่ย ๔.๐๐ ม. ยาวเฉลี่ย ๑,๐๐๐ ม. หรือตามแบบ อบต.กำหนด	๑๐๐,๐๐๐	๑๐๐,๐๐๐	๑๐๐,๐๐๐	๑๐๐,๐๐๐	คันห้วย	ประชาชนผู้ใช้เส้นทางได้รับความสะดวกรวดเร็วในการสัญจร	กองช่าง
๔๐	โครงการซ่อมสร้างถนนลาดยาง หมู่ที่ ๗ (ซอยสงบสุข)	เพื่อให้การคมนาคมสะดวก	ถนนลาดยาง กว้างเฉลี่ย ๕.๐๐ ม.ยาวเฉลี่ย ๕๐๐ ม. หรือตามแบบ อบต.กำหนด	๑,๓๐๐๐,๐๐๐	๑,๓๐๐๐,๐๐๐	๑,๓๐๐๐,๐๐๐	๑,๓๐๐๐,๐๐๐	ถนนลาดยาง	ประชาชนผู้ใช้เส้นทางได้รับความสะดวกรวดเร็วในการสัญจร	กองช่าง
๔๑	โครงการปรับปรุงถนนหมู่ที่ ๗(ทิศตะวันออกบ้านนางนัฐิตา)	เพื่อการคมนาคมที่สะดวกและรวดเร็วในการสัญจร	ปรับปรุงถนน/เส้นทาง ตามแบบแปลน อบต.	๑๐๐๐,๐๐๐	๑๐๐,๐๐๐	๑๐๐,๐๐๐	๑๐๐,๐๐๐	จำนวนครัวเรือนที่ได้รับประโยชน์	ประชาชนได้รับความสะดวก	กองช่าง
๔๒	โครงการก่อสร้างถนน คสล. หมู่ที่ ๗ (ซอยข้างบ้านนางเอน)	เพื่อให้การคมนาคมสะดวก	ถนน คสล.กว้างเฉลี่ย ๔.๐๐ ม. ยาวเฉลี่ย ๕๐ ม. หนาเฉลี่ย ๐.๑๕หรือตามแบบ อบต.กำหนด	๑๐๐,๐๐๐	๑๐๐,๐๐๐	๑๐๐,๐๐๐	๑๐๐,๐๐๐	ถนน คสล.	ประชาชนผู้ใช้เส้นทางได้รับความสะดวกรวดเร็วในการสัญจร	กองช่าง
๔๓	โครงการก่อสร้างถนน คสล. หมู่ที่ ๗ (ซอยข้างบ้านนางน้อย)	เพื่อให้การคมนาคมสะดวก	ถนน คสล.กว้างเฉลี่ย ๔.๐๐ ม. ยาวเฉลี่ย ๕๐ ม. หนาเฉลี่ย ๐.๑๕หรือตามแบบ อบต.กำหนด	๑๐๐,๐๐๐	๑๐๐,๐๐๐	๑๐๐,๐๐๐	๑๐๐,๐๐๐	ถนน คสล.	ประชาชนผู้ใช้เส้นทางได้รับความสะดวกรวดเร็วในการสัญจร	กองช่าง
๔๔	โครงการก่อสร้างถนน คสล. หมู่ที่ ๗ (ซอยข้างสวนนางถอม)	เพื่อให้การคมนาคมสะดวก	ถนน คสล.กว้างเฉลี่ย ๔.๐๐ ม. ยาวเฉลี่ย ๕๐ ม. หนาเฉลี่ย ๐.๑๕หรือตามแบบ อบต.กำหนด	๑๐๐,๐๐๐	๑๐๐,๐๐๐	๑๐๐,๐๐๐	๑๐๐,๐๐๐	ถนน คสล.	ประชาชนผู้ใช้เส้นทางได้รับความสะดวกรวดเร็วในการสัญจร	กองช่าง

๕๘	โครงการก่อสร้างถนน คสล. หมู่ที่ ๘ (ซอยข้างบ้านนายวม)	เพื่อให้การคมนาคม สะดวก	ถนน คสล.กว้างเฉลี่ย ๔.๐๐ ม. ยาวเฉลี่ย ๕๐ ม. หนาเฉลี่ย ๐.๑๕หรือตามแบบ อบต.กำหนด	๑๐๐,๐๐๐	๑๐๐,๐๐๐	๑๐๐,๐๐๐	๑๐๐,๐๐๐	ถนน คสล.	ประชาชนผู้ใช้เส้นทางได้รับความ สะดวกรวดเร็วในการสัญจร	กองช่าง
๕๘	โครงการขยายเขตถนน หมู่ ที่ ๘ (ห้วยกะหม - โคกสะอาด)	เพื่อการคมนาคมที่ สะดวกและรวดเร็วใน การสัญจร	ขยายเขตถนน/เส้นทาง ตามแบบ แปลน อบต.	๑๐๐๐,๐๐๐	๑๐๐,๐๐๐	๑๐๐,๐๐๐	๑๐๐,๐๐๐	จำนวนครัวเรือน ที่ได้รับประโยชน์	ประชาชนได้รับความ สะดวก	กองช่าง
๕๙	โครงการก่อสร้างลาน อเนกประสงค์ หมู่ที่ ๘	เพื่อใช้กิจกรรมต่างๆ	ลานอเนกประสงค์ ตามแบบ อบต.	๑๐๐,๐๐๐	๑๐๐,๐๐๐	๑๐๐,๐๐๐	๑๐๐,๐๐๐	ลาน อเนกประสงค์	ประชาชนได้รับความ สะดวกสบาย	กองช่าง
๖๐	โครงการก่อสร้าง สะพานลอย หมู่ที่ ๘	เพื่อความปลอดภัยใน ชีวิตและทรัพย์สิน	สะพานลอย ตามแบบ อบต.	๑๐๐,๐๐๐	๑๐๐,๐๐๐	๑๐๐,๐๐๐	๑๐๐,๐๐๐	สะพานลอย	ประชาชนมีความปลอดภัยในชีวิตและ ทรัพย์สิน	กองช่าง
๖๑	โครงการเสริมสร้างถนนดิน ลงหินคลุก หมู่ที่ ๘ (โคกจระก - อำเภอ)	เพื่อให้การคมนาคม สะดวก	ถนนดินลงหินคลุก กว้างเฉลี่ย ๔. ๐๐ ม. หนาเฉลี่ย ๐.๑๐ ม. ยาว เฉลี่ย ๕๐๐ ม. ความลาดเอียง ๑/๑ หรือตามแบบ อบต.กำหนด	๑๐๐,๐๐๐	๑๐๐,๐๐๐	๑๐๐,๐๐๐	๑๐๐,๐๐๐	ถนนดินลงหิน คลุก	ประชาชนผู้ใช้เส้นทางได้รับความ สะดวกรวดเร็วในการสัญจร	กองช่าง
๖๒	โครงการซ่อมสร้าง ถนนลาดยาง หมู่ที่ ๙ (ซอยตาชวง - หนองโคก สวย)	เพื่อให้การคมนาคม สะดวก	ถนนลาดยาง กว้างเฉลี่ย ๕.๐๐ ม.ยาวเฉลี่ย ๕๐๐ ม. หรือตาม แบบ อบต.กำหนด	๑,๓๐๐๐,๐๐๐	๑,๓๐๐๐,๐๐๐	๑,๓๐๐๐,๐๐๐	๑,๓๐๐๐,๐๐๐	ถนนลาดยาง	ประชาชนผู้ใช้เส้นทางได้รับความ สะดวกรวดเร็วในการสัญจร	กองช่าง
๖๓	โครงการซ่อมแซมถนน คสล. หมู่ที่ ๘ (สายประชาคม)	เพื่อให้การคมนาคม สะดวก	ถนน คสล.กว้างเฉลี่ย ๔.๐๐ ม. ยาวเฉลี่ย ๕๐ ม. หนาเฉลี่ย ๐.๑๕หรือตามแบบ อบต.กำหนด	๑๐๐,๐๐๐	๑๐๐,๐๐๐	๑๐๐,๐๐๐	๑๐๐,๐๐๐	ถนน คสล.	ประชาชนผู้ใช้เส้นทางได้รับความ สะดวกรวดเร็วในการสัญจร	กองช่าง
๖๔	โครงการวางท่อระบายน้ำ หมู่ที่ ๙	เพื่อป้องกันน้ำท่วม/น้ำ ท่วมขัง	วางท่อระบายน้ำ (ตามแบบ อบต.)	๑๐๐,๐๐๐	๑๐๐,๐๐๐	๑๐๐,๐๐๐	๑๐๐,๐๐๐	ท่อระบายน้ำ	ประชาชนได้รับความ สะดวก	กองช่าง
๖๕	โครงการก่อสร้างถนน คสล. หมู่ที่ ๙ (ซอยศรีไผ่ ๑)	เพื่อให้การคมนาคม สะดวก	ถนน คสล.กว้างเฉลี่ย ๔.๐๐ ม. ยาวเฉลี่ย ๕๐ ม. หนาเฉลี่ย ๐.๑๕หรือตามแบบ อบต.กำหนด	๑๐๐,๐๐๐	๑๐๐,๐๐๐	๑๐๐,๐๐๐	๑๐๐,๐๐๐	ถนน คสล.	ประชาชนผู้ใช้เส้นทางได้รับความ สะดวกรวดเร็วในการสัญจร	กองช่าง
๖๖	โครงการก่อสร้างถนน คสล. หมู่ที่ ๙ (ซอยदानันท์ - ยายแอม)	เพื่อให้การคมนาคม สะดวก	ถนน คสล.กว้างเฉลี่ย ๔.๐๐ ม. ยาวเฉลี่ย ๕๐ ม. หนาเฉลี่ย ๐.๑๕หรือตามแบบ อบต.กำหนด	๑๐๐,๐๐๐	๑๐๐,๐๐๐	๑๐๐,๐๐๐	๑๐๐,๐๐๐	ถนน คสล.	ประชาชนผู้ใช้เส้นทางได้รับความ สะดวกรวดเร็วในการสัญจร	กองช่าง
๖๗	โครงการซ่อมสร้าง ถนนลาดยาง หมู่ที่ ๙ (ซอยยายแอม)	เพื่อให้การคมนาคม สะดวก	ถนนลาดยาง กว้างเฉลี่ย ๕.๐๐ ม.ยาวเฉลี่ย ๕๐๐ ม. หรือตาม แบบ อบต.กำหนด	๑,๓๐๐๐,๐๐๐	๑,๓๐๐๐,๐๐๐	๑,๓๐๐๐,๐๐๐	๑,๓๐๐๐,๐๐๐	ถนนลาดยาง	ประชาชนผู้ใช้เส้นทางได้รับความ สะดวกรวดเร็วในการสัญจร	กองช่าง
๖๘	โครงการก่อสร้างถนน คสล. หมู่ที่ ๙ (ซอยตาปลี)	เพื่อให้การคมนาคม สะดวก	ถนน คสล.กว้างเฉลี่ย ๔.๐๐ ม. ยาวเฉลี่ย ๕๐ ม. หนาเฉลี่ย ๐.๑๕หรือตามแบบ อบต.กำหนด	๑๐๐,๐๐๐	๑๐๐,๐๐๐	๑๐๐,๐๐๐	๑๐๐,๐๐๐	ถนน คสล.	ประชาชนผู้ใช้เส้นทางได้รับความ สะดวกรวดเร็วในการสัญจร	กองช่าง
๖๙	โครงการก่อสร้างถนน คสล. หมู่ที่ ๙ (ซอยสะเดา ๒ - สะเดา ๔)	เพื่อให้การคมนาคม สะดวก	ถนน คสล.กว้างเฉลี่ย ๔.๐๐ ม. ยาวเฉลี่ย ๕๐ ม. หนาเฉลี่ย ๐.๑๕หรือตามแบบ อบต.กำหนด	๑๐๐,๐๐๐	๑๐๐,๐๐๐	๑๐๐,๐๐๐	๑๐๐,๐๐๐	ถนน คสล.	ประชาชนผู้ใช้เส้นทางได้รับความ สะดวกรวดเร็วในการสัญจร	กองช่าง

๑๕๔	โครงการก่อสร้างถนน คสล. หมู่ที่ ๑๙ (แยกนายมล - นายสุชาติ)	เพื่อให้การคมนาคมสะดวก	ถนน คสล.กว้างเฉลี่ย ๔.๐๐ ม. ยาวเฉลี่ย ๕๐ ม. หนาเฉลี่ย ๐.๑๕หรือตามแบบ อบต. กำหนด	๑๐๐,๐๐๐	๑๐๐,๐๐๐	๑๐๐,๐๐๐	๑๐๐,๐๐๐	ถนน คสล.	ประชาชนผู้ใช้เส้นทางได้รับความ สะดวกรวดเร็วในการสัญจร	กองช่าง
๑๕๕	โครงการเสริมสร้างถนนดิน ลงหินคลุก หมู่ที่ ๑๙ (แยกนาสาม)	เพื่อให้การคมนาคม สะดวก	ถนนดินลงหินคลุก กว้างเฉลี่ย ๔. ๐๐ ม. หนาเฉลี่ย ๐.๑๐ ม. ยาว เฉลี่ย ๕๐๐ ม. ความลาดเอียง ๑/๑ หรือตามแบบ อบต.กำหนด	๑๐๐,๐๐๐	๑๐๐,๐๐๐	๑๐๐,๐๐๐	๑๐๐,๐๐๐	ถนนดินลงหิน คลุก	ประชาชนผู้ใช้เส้นทางได้รับความ สะดวกรวดเร็วในการสัญจร	กองช่าง
๑๕๖	โครงการก่อสร้างถนน คสล. หมู่ที่ ๑๙ (ขอยนายปัญญา - นาย ชำนาญ)	เพื่อให้การคมนาคม สะดวก	ถนน คสล.กว้างเฉลี่ย ๔.๐๐ ม. ยาวเฉลี่ย ๕๐ ม. หนาเฉลี่ย ๐.๑๕หรือตามแบบ อบต. กำหนด	๑๐๐,๐๐๐	๑๐๐,๐๐๐	๑๐๐,๐๐๐	๑๐๐,๐๐๐	ถนน คสล.	ประชาชนผู้ใช้เส้นทางได้รับความ สะดวกรวดเร็วในการสัญจร	กองช่าง
๑๕๗	โครงการก่อสร้างถนน คสล. หมู่ที่ ๑๙ (ขอยนางอวน - ตามล)	เพื่อให้การคมนาคม สะดวก	ถนน คสล.กว้างเฉลี่ย ๔.๐๐ ม. ยาวเฉลี่ย ๕๐ ม. หนาเฉลี่ย ๐.๑๕หรือตามแบบ อบต. กำหนด	๑๐๐,๐๐๐	๑๐๐,๐๐๐	๑๐๐,๐๐๐	๑๐๐,๐๐๐	ถนน คสล.	ประชาชนผู้ใช้เส้นทางได้รับความ สะดวกรวดเร็วในการสัญจร	กองช่าง
๑๕๘	โครงการก่อสร้างถนน คสล. หมู่ที่ ๑๙ (คันทองนาสาม)	เพื่อให้การคมนาคม สะดวก	ถนน คสล.กว้างเฉลี่ย ๔.๐๐ ม. ยาวเฉลี่ย ๕๐ ม. หนาเฉลี่ย ๐.๑๕ หรือตามแบบ อบต.กำหนด	๑๐๐,๐๐๐	๑๐๐,๐๐๐	๑๐๐,๐๐๐	๑๐๐,๐๐๐	ถนน คสล.	ประชาชนผู้ใช้เส้นทางได้รับความ สะดวกรวดเร็วในการสัญจร	กองช่าง
๑๕๙	โครงการซ่อมสร้าง ถนนลาดยาง หมู่ที่ ๑๙ (นายสังวร - ต.เนินยาง)	เพื่อให้การคมนาคม สะดวก	ถนนลาดยาง กว้างเฉลี่ย ๕.๐๐ ม.ยาวเฉลี่ย ๕๐๐ ม. หรือตาม แบบ อบต.กำหนด	๑,๓๐๐๐,๐๐๐	๑,๓๐๐๐,๐๐๐	๑,๓๐๐๐,๐๐๐	๑,๓๐๐๐,๐๐๐	ถนนลาดยาง	ประชาชนผู้ใช้เส้นทางได้รับความ สะดวกรวดเร็วในการสัญจร	กองช่าง
๑๖๐	โครงการซ่อมสร้าง ถนนลาดยาง หมู่ที่ ๑ (ถนนถ้ำโอนจากทางหลวง ชนบท)	เพื่อให้การคมนาคม สะดวก	ถนนลาดยาง กว้างเฉลี่ย ๕.๐๐ ม.ยาวเฉลี่ย ๑,๐๐๐ ม. หรือตาม แบบ อบต.กำหนด	๑,๕๒๘,๐๐๐ (อุดหนุน)	๑,๕๒๘,๐๐๐ (อุดหนุน)	๑,๕๒๘,๐๐๐ (อุดหนุน)	๑,๕๒๘,๐๐๐ (อุดหนุน)	ถนนลาดยาง	ประชาชนผู้ใช้เส้นทางได้รับความ สะดวกรวดเร็วในการสัญจร	กองช่าง
๑๖๑	โครงการซ่อมสร้าง ถนนลาดยาง หมู่ที่ ๙ (ถนนถ้ำโอนจากทางหลวง ชนบท)	เพื่อให้การคมนาคม สะดวก	ถนนลาดยาง กว้างเฉลี่ย ๕.๐๐ ม.ยาวเฉลี่ย ๑,๐๐๐ ม. หรือตาม แบบ อบต.กำหนด	๑,๕๒๘,๐๐๐ (อุดหนุน)	๑,๕๒๘,๐๐๐ (อุดหนุน)	๑,๕๒๘,๐๐๐ (อุดหนุน)	๑,๕๒๘,๐๐๐ (อุดหนุน)	ถนนลาดยาง	ประชาชนผู้ใช้เส้นทางได้รับความ สะดวกรวดเร็วในการสัญจร	กองช่าง
๑๖๒	โครงการก่อสร้าง/ปรับปรุง ประปาหมู่บ้าน หมู่ ๑	เพื่อให้ประชากรใน หมู่บ้านได้รับน้ำสะอาด ในการบริโภค	ก่อสร้าง/ปรับปรุง/เพิ่มเติม/ เปลี่ยนแปลงระบบต่างๆ เช่น เพิ่มแรงดัน/เครื่องกรองน้ำ/ย้าย ที่ตั้งระบบประปา ฯลฯ ตามแบบ อบต.	๑๐๐,๐๐๐	๑๐๐,๐๐๐	๑๐๐,๐๐๐	๑๐๐,๐๐๐	ระบบประปา หมู่บ้าน	ประชาชนมีน้ำสะอาดไว้ใช้ในการ อุปโภคและบริโภค	กองช่าง
๑๖๓	โครงการก่อสร้าง/ปรับปรุง ประปาหมู่บ้าน หมู่ ๒	เพื่อให้ประชากรใน หมู่บ้านได้รับน้ำสะอาด ในการบริโภค	ก่อสร้าง/ปรับปรุง/เพิ่มเติม/ เปลี่ยนแปลงระบบต่างๆ เช่น เพิ่มแรงดัน/เครื่องกรองน้ำ/ย้าย ที่ตั้งระบบประปา ฯลฯ ตามแบบ อบต.	๑๐๐,๐๐๐	๑๐๐,๐๐๐	๑๐๐,๐๐๐	๑๐๐,๐๐๐	ระบบประปา หมู่บ้าน	ประชาชนมีน้ำสะอาดไว้ใช้ในการ อุปโภคและบริโภค	กองช่าง

๒๐๓	โครงการขยายเขตประปาผิวดิน ภายในหมู่บ้าน หมู่ ๑-๑๙	เพื่อให้ประชากรในหมู่บ้านได้รับน้ำสะอาดในการบริโภค	ขยายท่อเมนตึ่ประปาภายในหมู่บ้าน ๑- ๑๙ ท่อพีวีซี ๒” จำนวน ๒๕๐ ท่อน (ตามแบบ อบต.)	๒๐๐,๐๐๐	๒๐๐,๐๐๐	๒๐๐,๐๐๐	๒๐๐,๐๐๐	จำนวนครัวเรือนที่ได้รับประโยชน์	ประชาชนมีน้ำสะอาดไว้ใช้ในการอุปโภคและบริโภค	กองช่าง
๒๐๔	โครงการก่อสร้างรั้วรอบสระน้ำสาธารณะ ภายในหมู่บ้าน หมู่ ๑-๑๙	เพื่อป้องกันไม่ให้เกิดอุบัติเหตุและสัตว์ลงในสระน้ำ	รั้วลวดหนาม/คสล. รอบสระน้ำสาธารณะ ภายในหมู่บ้าน (ตามแบบ อบต.)	๑,๐๐๐,๐๐๐	๑,๐๐๐,๐๐๐	๑,๐๐๐,๐๐๐	๑,๐๐๐,๐๐๐	รั้วรอบสระน้ำ	ประชาชนมีความปลอดภัยในชีวิตและทรัพย์สินและมีน้ำสะอาดใช้ในการอุปโภคและบริโภค	กองช่าง
๒๐๕	โครงการก่อสร้างบันไดขึ้น-ลงสระน้ำสาธารณะ ภายในหมู่บ้าน หมู่ ๑-๑๙	เพื่อความสะดวกและปลอดภัยในการอุปโภคบริโภค	บันไดขึ้น-ลง กว้าง ๑.๕๐ ม. ยาวตามความลาดเอียง ภายในหมู่บ้าน (ตามแบบ อบต.นาบัว)	๑๐๐,๐๐๐	๑๐๐,๐๐๐	๑๐๐,๐๐๐	๑๐๐,๐๐๐	บันไดขึ้น-ลง	ประชาชนได้รับความสะดวกสบายและปลอดภัยในการมาใช้แหล่งน้ำ	กองช่าง
๒๐๖	งานซ่อมแซมขยายเขตประปาหมู่บ้าน หมู่ ๑ ถึง ๑๙	เพื่อให้ประชากรในหมู่บ้านได้รับน้ำสะอาดในการบริโภค	ขยายเขตประปาภายในหมู่บ้าน	๑,๐๐๐,๐๐๐	๑,๐๐๐,๐๐๐	๑,๐๐๐,๐๐๐	จำนวนครัวเรือนที่ได้รับประโยชน์	ประชาชนมีน้ำสะอาดไว้ใช้ในการอุปโภคและบริโภค	จำนวนครัวเรือนที่ได้รับประโยชน์	กองช่าง
๒๐๗	โครงการติดตั้งระบบประปาพลังงานแสงอาทิตย์	เพื่อให้ประชาชนได้รับความสะดวกและบริการอย่างทั่วถึง	ระบบประปาสาธารณะพลังงานแสงอาทิตย์	๕๐๐,๐๐๐	๕๐๐,๐๐๐	๕๐๐,๐๐๐	๕๐๐,๐๐๐	ระบบประปา	ประชาชนมีน้ำอุปโภคบริโภค	กองช่าง
๒๐๘	โครงการจัดทำป้ายชื่อถนน/ชื่อซอยภายในตำบลนาบัว	เพื่อความสะดวกรวดเร็วในการพัฒนาการติดต่อสื่อสาร ฯลฯ	ป้ายชื่อถนน/ชื่อซอย/ป้ายคุ่มต่างๆ ฯลฯ ภายในตำบลนาบัว ตามแบบ อบต.	๒๐๐,๐๐๐	๒๐๐,๐๐๐	๒๐๐,๐๐๐	๒๐๐,๐๐๐	จำนวนหมู่บ้านที่ได้รับการพัฒนา	ประชาชนได้รับความสะดวกสบาย	กองช่าง
๒๐๙	โครงการจัดทำป้ายชื่อสถานที่ต่างๆภายในตำบลนาบัว	เพื่อความสะดวกรวดเร็วในการพัฒนาการติดต่อสื่อสาร ฯลฯ	ป้ายชื่อ อบต.,โรงเรียน ,อนามัย, แหล่งท่องเที่ยว ฯลฯ ภายในตำบลนาบัว ตามแบบ อบต.	๕๐,๐๐๐	๕๐,๐๐๐	๕๐,๐๐๐	๕๐,๐๐๐	จำนวนหมู่บ้านที่ได้รับการพัฒนา	ประชาชนได้รับความสะดวกสบาย	กองช่าง
๒๑๐	โครงการติดตั้งโคมไฟส่องสว่าง	เพื่อให้ประชาชนได้รับความสะดวกและบริการอย่างทั่วถึง	ติดตั้งโคมไฟส่องสว่างชนิดปิดเปิดอัตโนมัติให้กับหมู่บ้าน ชุมชนตามแบบ อบต.	๑๐๐,๐๐๐	๑๐๐,๐๐๐	๑๐๐,๐๐๐	๑๐๐,๐๐๐	โคมไฟส่องสว่าง	ประชาชนได้รับความสะดวกสบายและปลอดภัยในชีวิตและทรัพย์สิน	กองช่าง
๒๑๑	โครงการขยายเขตไฟฟ้า	เพื่อให้ประชาชนได้รับความสะดวกและบริการอย่างทั่วถึง	มีกระแสไฟฟ้าความดันต่ำใช้ทุกครัวเรือน	๒๐๐,๐๐๐	๒๐๐,๐๐๐	๒๐๐,๐๐๐	๒๐๐,๐๐๐	จำนวนหมู่บ้านที่ได้รับการขยายเขต	ประชาชนได้รับความสะดวกสบายและปลอดภัยในชีวิตและทรัพย์สิน	กองช่าง
๒๑๒	โครงการติดตั้งหอกระจายข่าว	เพื่อประชาสัมพันธ์และให้ข่าวสารความรู้แก่ชุมชน	สร้างหอกระจายข่าวพร้อมเครื่องมือสื่อสารตาม แบบ อบต.	๑๐๐,๐๐๐	๑๐๐,๐๐๐	๑๐๐,๐๐๐	๑๐๐,๐๐๐	หอกระจายข่าว	ประชาชนได้รับทราบข้อมูลข่าวสารและความรู้ต่างๆเพิ่มมากขึ้น	กองช่าง
๒๑๓	โครงการซ่อมแซมไฟส่องสว่าง	เพื่อซ่อมแซมไฟส่องสว่างของแต่ละหมู่บ้านให้ใช้งานได้ตลอดไป	ซ่อมแซม/จัดซื้อวัสดุอุปกรณ์ไฟฟ้าต่างๆเพื่อให้ไฟส่องสว่างสาธารณะอยู่ในสภาพพร้อมใช้ตลอดเวลา	๑๐๐,๐๐๐	๑๐๐,๐๐๐	๑๐๐,๐๐๐	๑๐๐,๐๐๐	จำนวนหมู่บ้านที่ได้รับการซ่อมแซม	ประชาชนได้รับความสะดวกสบายและปลอดภัยในชีวิตและทรัพย์สิน	กองช่าง
๒๑๔	โครงการซ่อมแซมหอกระจายข่าว	เพื่อซ่อมแซมหอกระจายข่าวของแต่ละหมู่บ้านให้ใช้งานได้ตลอด	หอกระจายข่าวอยู่ในสภาพสมบูรณ์พร้อมใช้งานได้ตลอดเวลา	๑๐๐,๐๐๐	๑๐๐,๐๐๐	๑๐๐,๐๐๐	๑๐๐,๐๐๐	จำนวนหมู่บ้านที่ได้รับการซ่อมแซม	ประชาชนได้รับทราบข้อมูลข่าวสารและความรู้ต่างๆเพิ่มมากขึ้น	กองช่าง

๒๑๕	โครงการจัดซื้อชุดอุปกรณ์ป้องกันไฟฟ้าในการปฏิบัติงาน	เพื่อความปลอดภัยในชีวิตและทรัพย์สิน	จัดซื้อชุดอุปกรณ์ป้องกันไฟฟ้าต่างๆในการปฏิบัติงาน ตามแบบ อบต.	๑๐๐,๐๐๐	๑๐๐,๐๐๐	๑๐๐,๐๐๐	๑๐๐,๐๐๐	อุปกรณ์ป้องกันไฟฟ้า	ประชาชนได้รับความสะดวกสบายและปลอดภัยในชีวิตและทรัพย์สิน	กองช่าง
๒๑๖	โครงการจัดซื้อวัสดุอุปกรณ์ไฟฟ้า	เพื่อให้ประชาชนได้รับความสะดวกและบริการอย่างทั่วถึง	ซ่อมแซม/จัดซื้อวัสดุอุปกรณ์ไฟฟ้าต่างๆเพื่อให้ไฟส่องสว่าง สาธารณะอยู่ในสภาพพร้อมใช้	๔๐๐,๐๐๐	๔๐๐,๐๐๐	๔๐๐,๐๐๐	๔๐๐,๐๐๐	วัสดุอุปกรณ์ไฟฟ้า	ประชาชนได้รับความสะดวกสบายและปลอดภัยในชีวิตและทรัพย์สิน	กองช่าง
๒๑๗	โครงการติดตั้งโคมไฟฟ้ายส่องสว่างสาธารณะพลังงานแสงอาทิตย์	เพื่อให้ประชาชนได้รับความสะดวกและบริการอย่างทั่วถึง	โคมไฟฟ้ายส่องสว่างสาธารณะพลังงานแสงอาทิตย์	๕๐๐,๐๐๐	๕๐๐,๐๐๐	๕๐๐,๐๐๐	๕๐๐,๐๐๐	โคมไฟส่องสว่าง	ประชาชนได้รับความสะดวกสบายและปลอดภัยในชีวิตและทรัพย์สิน	กองช่าง
๒๑๘	โครงการก่อสร้างศาลาที่พักริมทาง	เพื่อเป็นที่พักผ่อนของประชาชนหลบแดดหลบฝน ฯลฯ	ศาลาที่พักริมทาง ตามแบบ อบต.	๑๐๐,๐๐๐	๑๐๐,๐๐๐	๑๐๐,๐๐๐	๑๐๐,๐๐๐	ศาลาที่พัก	ประชาชนได้รับประโยชน์จากการมีศาลาที่พัก เช่น เป็นที่พัก หลบแดด หลบฝน ฯลฯ	กองช่าง
๒๑๙	โครงการปรับปรุงบำรุงรักษาซ่อมแซมศาลาที่พักริมทาง/ศาลาประจำหมู่บ้าน	เพื่อให้อยู่ในสภาพสมบูรณ์ใช้งานได้ตลอดเวลา	ศาลาที่พักริมทาง/ศาลาประจำหมู่บ้าน/อาคารเอนกประสงค์ ในตำบลนาบัว	๑๐๐,๐๐๐	๑๐๐,๐๐๐	๑๐๐,๐๐๐	๑๐๐,๐๐๐	จำนวนครัวเรือนที่ได้รับประโยชน์	ประชาชนได้รับประโยชน์จากการมีศาลาที่พัก/ศาลาประจำหมู่บ้าน	กองช่าง
๒๒๐	โครงการก่อสร้างศาลาประจำหมู่บ้าน/อาคารเอนกประสงค์	เพื่อใช้เป็นที่พักกิจกรรมต่างๆของหมู่บ้าน	ปรับปรุงศาลาประจำหมู่บ้าน/อาคารเอนกประสงค์ ฯลฯ ตามแบบ อบต.	๓๐๐,๐๐๐	๓๐๐,๐๐๐	๓๐๐,๐๐๐	๓๐๐,๐๐๐	ศาลาประจำหมู่บ้านอาคารเอนกประสงค์	หมู่บ้าน/ชุมชน มีที่ใช้ในการดำเนินกิจกรรมต่างๆร่วมกัน	กองช่าง
๒๒๑	โครงการปรับปรุงศาลา/อาคารเอนกประสงค์	เพื่อให้เหมาะสมต่อการใช้งาน	ปรับปรุงศาลา/อาคารเอนกประสงค์ ฯลฯ ตามแบบ อบต.	๑๐๐,๐๐๐	๑๐๐,๐๐๐	๑๐๐,๐๐๐	๑๐๐,๐๐๐	จำนวนครัวเรือนที่ได้รับประโยชน์	ประชาชนได้รับประโยชน์จากการปรับปรุงให้เหมาะสมต่อการใช้งาน	กองช่าง
๒๒๒	โครงการก่อสร้างรั้วรอบศาลา/อาคารเอนกประสงค์	เพื่อให้เหมาะสมต่อการใช้งาน	ปรับปรุงศาลา/อาคารเอนกประสงค์ ฯลฯ ตามแบบ อบต.	๑๐๐,๐๐๐	๑๐๐,๐๐๐	๑๐๐,๐๐๐	๑๐๐,๐๐๐	รั้วรอบศาลา/อาคารเอนกประสงค์	ประชาชนได้รับประโยชน์จากการปรับปรุงให้เหมาะสมต่อการใช้งาน	กองช่าง

รายละเอียดโครงการพัฒนา
แผนพัฒนาท้องถิ่นสี่ปี (พ.ศ.๒๕๖๑ - ๒๕๖๔)
สำหรับ องค์กรปกครองส่วนท้องถิ่นดำเนินการ

องค์การบริหารส่วนตำบลนาบัว อำเภอเมืองสุรินทร์ จังหวัดสุรินทร์

ก. ยุทธศาสตร์จังหวัดที่ ๒ การพัฒนาความสามารถในการแข่งขันทางเศรษฐกิจ การค้า การลงทุน และท่องเที่ยว

ข. ยุทธศาสตร์การพัฒนาขององค์กรปกครองส่วนท้องถิ่นในเขตจังหวัด ยุทธศาสตร์ที่ ๒ การส่งเสริมและพัฒนาศักยภาพด้านเศรษฐกิจเพื่อการแข่งขัน

๒. ยุทธศาสตร์ ด้านโครงสร้างพื้นฐาน และระบบสาธารณูปโภค สาธารณูปการ

๑.๒ แผนงานการรักษาความสงบภายใน

ที่	โครงการ	วัตถุประสงค์	เป้าหมาย (ผลผลิตของโครงการ)	งบประมาณและที่ผ่านมา				ตัวชี้วัด (KPI)	ผลที่คาดว่าจะได้รับ	หน่วยงาน รับผิดชอบ หลัก
				๒๕๖๑ (บาท)	๒๕๖๒ (บาท)	๒๕๖๓ (บาท)	๒๕๖๔ (บาท)			
๑	โครงการจัดซื้อป้ายสัญญาณจราจร/ไฟสัญญาณจราจร	เพื่อป้องกันอุบัติเหตุและอำนวยความสะดวกให้ชุมชน	ป้ายสัญญาณจราจร/ไฟสัญญาณจราจร/เครื่องหมาย สัญญาณจราจรต่างๆ ฯลฯตามแบบ อบต.	๓๐,๐๐๐	๓๐,๐๐๐	๓๐,๐๐๐	๓๐,๐๐๐	ป้ายสัญญาณ/ไฟสัญญาณ	ประชาชนผู้ใช้เส้นทางทั้งหมดได้รับความสะดวกรวดเร็วในการสัญจร	กองช่าง
๒	โครงการงานประชาสัมพันธ์ด้านจราจร	เพื่อประชาสัมพันธ์ให้ประชาชน ได้ตระหนักถึงโทษและผลของอุบัติเหตุ	จัดการประชาสัมพันธ์ต่างๆ เช่น การติดประกาศและรณรงค์เสียงตามสาย	๑๕,๐๐๐	๑๕,๐๐๐	๑๕,๐๐๐	๑๕,๐๐๐	จำนวนหมู่บ้านที่ได้รับการพัฒนา	ความเสียหายต่อชีวิตและทรัพย์สินของประชาชนลดน้อยลง	กองช่าง
๓	โครงการอบรมและพัฒนา ด้านจราจร	เพื่อให้ประชาชนได้ทราบถึงวิธีการใช้รถและกฎจราจรต่างๆอย่างถูกต้อง	จัดอบรมให้ประชาชนในตำบลนาบัว ทั้ง ๑๙ หมู่ ให้ทราบถึงวิธีการใช้รถและถนน	๒๐,๐๐๐	๒๐,๐๐๐	๒๐,๐๐๐	๒๐,๐๐๐	จำนวนประชาชนผู้เข้าร่วม	ความเสียหายต่อชีวิตและทรัพย์สินของประชาชนลดน้อยลง	สำนักปลัด สภ.สวาย
รวม	๓ โครงการ	-	-	๖๕,๐๐๐	๖๕,๐๐๐	๖๕,๐๐๐	๖๕,๐๐๐	-	-	-

**รายละเอียดโครงการพัฒนา
แผนพัฒนาท้องถิ่นสี่ปี (พ.ศ.๒๕๖๑ - ๒๕๖๔)
สำหรับ องค์กรปกครองส่วนท้องถิ่นดำเนินการ
องค์การบริหารส่วนตำบลนาบัว อำเภอเมืองสุรินทร์ จังหวัดสุรินทร์**

ก. ยุทธศาสตร์จังหวัดที่ ๒ การพัฒนาความสามารถในการแข่งขันทางเศรษฐกิจ การค้า การลงทุน และท่องเที่ยว

ข. ยุทธศาสตร์การพัฒนาขององค์กรปกครองส่วนท้องถิ่นในเขตจังหวัด ยุทธศาสตร์ที่ ๒ การส่งเสริมและพัฒนาศักยภาพด้านเศรษฐกิจเพื่อการแข่งขัน

๑. ยุทธศาสตร์ ด้านโครงสร้างพื้นฐาน และระบบสาธารณูปโภค สาธารณูปการ

๑.๒ แผนงานการเกษตร

ที่	โครงการ	วัตถุประสงค์	เป้าหมาย (ผลผลิตของโครงการ)	งบประมาณและที่ผ่านมา				ตัวชี้วัด (KPI)	ผลที่คาดว่าจะได้รับ	หน่วยงาน รับผิดชอบหลัก
				๒๕๖๑ (บาท)	๒๕๖๒ (บาท)	๒๕๖๓ (บาท)	๒๕๖๔ (บาท)			
๑	โครงการฝายน้ำล้น หมู่ ๑	เพื่อเก็บกักน้ำสำหรับการเกษตรในฤดูชาวน้ำ	ฝายน้ำล้น ตามแบบ อบต.	๑๕๐,๐๐๐	๑๕๐,๐๐๐	๑๕๐,๐๐๐	๑๕๐,๐๐๐	ฝายน้ำล้น	ประชาชนและเกษตรกรมีน้ำไว้ใช้ในการอุปโภคในยามขาดแคลนน้ำ	กองช่าง
๒	โครงการขุดลอกหนองน้ำ หมู่ ๑(หนองกก)	เพื่อเก็บกักน้ำสำหรับการเกษตรในฤดูชาวน้ำ	ขุดลอกหนองขนาดกว้างเฉลี่ย ๕ ม. ยาวเฉลี่ย ๑,๐๐๐ ม. ลึกเฉลี่ย ๓ ม. หรือตามแบบ อบต.	๑๕๐,๐๐๐	๑๕๐,๐๐๐	๑๕๐,๐๐๐	๑๕๐,๐๐๐	หนองน้ำ	ประชาชนและเกษตรกรมีน้ำไว้ใช้ในการอุปโภคในยามขาดแคลนน้ำ	กองช่าง
๓	โครงการขุดลอกสระน้ำ หมู่ ๑(สระน้ำตลแอม)	เพื่อเก็บกักน้ำสำหรับการเกษตรในฤดูชาวน้ำ	ขุดลอกสระน้ำขนาดกว้างเฉลี่ย ๕ ม. ยาวเฉลี่ย ๑,๐๐๐ ม. ลึกเฉลี่ย ๓ ม. หรือตามแบบ อบต.	๑๕๐,๐๐๐	๑๕๐,๐๐๐	๑๕๐,๐๐๐	๑๕๐,๐๐๐	สระน้ำ	ประชาชนและเกษตรกรมีน้ำไว้ใช้ในการอุปโภคในยามขาดแคลนน้ำ	กองช่าง
๔	โครงการขุดลอกลำห้วย หมู่ที่ ๑ (ทิศเหนือหมู่บ้าน)	เพื่อเก็บกักน้ำสำหรับการอุปโภคและบริโภค	ขุดลอกลำห้วย ตามแบบ อบต.	๑๕๐,๐๐๐	๑๕๐,๐๐๐	๑๕๐,๐๐๐	๑๕๐,๐๐๐	ลำห้วย	ประชาชนและเกษตรกรมีน้ำไว้ใช้ในการอุปโภคในยามขาดแคลนน้ำ	กองช่าง
๕	โครงการขุดลอกหนองน้ำ หมู่ ๑(หนองตระแสง)	เพื่อเก็บกักน้ำสำหรับการเกษตรในฤดูชาวน้ำ	ขุดลอกหนองขนาดกว้างเฉลี่ย ๕ ม. ยาวเฉลี่ย ๑,๐๐๐ ม. ลึกเฉลี่ย ๓ ม. หรือตามแบบ อบต.	๑๕๐,๐๐๐	๑๕๐,๐๐๐	๑๕๐,๐๐๐	๑๕๐,๐๐๐	หนองน้ำ	ประชาชนและเกษตรกรมีน้ำไว้ใช้ในการอุปโภคในยามขาดแคลนน้ำ	กองช่าง
๖	โครงการขุดลอกลำห้วย หมู่ ๒(คลองห้วยใหม่)	เพื่อเก็บกักน้ำสำหรับการเกษตรในฤดูชาวน้ำ	ขุดลอกลำห้วยขนาดกว้างเฉลี่ย ๕ ม. ยาวเฉลี่ย ๑,๐๐๐ ม. ลึกเฉลี่ย ๓ ม. (ตามแบบ อบต.)	๑๕๐,๐๐๐	๑๕๐,๐๐๐	๑๕๐,๐๐๐	๑๕๐,๐๐๐	ลำห้วย	ประชาชนและเกษตรกรมีน้ำไว้ใช้ในการอุปโภคในยามขาดแคลนน้ำ	กองช่าง
๗	โครงการขุดลอกลำห้วย หมู่ที่ ๒(ห้วยกระนัง)	เพื่อเก็บกักน้ำสำหรับการอุปโภคและบริโภค	ขุดลอกลำห้วย ตามแบบ อบต.	๑๕๐,๐๐๐	๑๕๐,๐๐๐	๑๕๐,๐๐๐	๑๕๐,๐๐๐	ลำห้วย	ประชาชนและเกษตรกรมีน้ำไว้ใช้ในการอุปโภคในยามขาดแคลนน้ำ	กองช่าง
๘	โครงการขุดลอกหนองน้ำ หมู่ ๒(หนองตายอง)	เพื่อเก็บกักน้ำสำหรับการเกษตรในฤดูชาวน้ำ	ขุดลอกหนองน้ำขนาดกว้างเฉลี่ย ๕ ม. ยาวเฉลี่ย ๑,๐๐๐ ม. ลึกเฉลี่ย ๓ ม. (ตามแบบ อบต.)	๑๕๐,๐๐๐	๑๕๐,๐๐๐	๑๕๐,๐๐๐	๑๕๐,๐๐๐	หนองน้ำ	ประชาชนและเกษตรกรมีน้ำไว้ใช้ในการอุปโภคในยามขาดแคลนน้ำ	กองช่าง

๕๑	โครงการขุดลอกคลองส่งน้ำ ภายในหมู่ ๑-๑๙	เพื่อส่งน้ำจากแหล่งน้ำหลักไปสู่แปลงทำการเกษตร	ขุดลอกคลองส่งน้ำ ภายในหมู่ ๑-๑๙ ขนาดกว้าง ๒ ม. ยาว ๑,๐๐๐ ม. ลึก ๐.๕๐ ม. (ตามแบบ อบต.)	๑๕๐,๐๐๐	๑๕๐,๐๐๐	๑๕๐,๐๐๐	๑๕๐,๐๐๐	จำนวนครัวเรือนที่ได้รับประโยชน์	ประชาชนและเกษตรกรมีน้ำไว้ใช้ในการอุปโภคในยามขาดแคลนน้ำ	กองช่าง
๕๒	โครงการคลองส่งน้ำ คสล./ท่อส่งน้ำ/ทางเดินน้ำ ภายในหมู่บ้าน หมู่ ๑-๑๙	เพื่อผันน้ำให้แก่เกษตรกรในการทำ การเกษตรและปศุสัตว์	คลองส่งน้ำ คสล./ท่อส่งน้ำ/ทางเดินน้ำ ภายในหมู่ ๑-๑๙ ขนาดกว้าง ๒ ม. ยาว ๑,๐๐๐ ม. ลึก ๐.๕๐ ม. (ตามแบบ อบต.)	๓๐๐,๐๐๐	๓๐๐,๐๐๐	๓๐๐,๐๐๐	๓๐๐,๐๐๐	จำนวนครัวเรือนที่ได้รับประโยชน์	ประชาชนและเกษตรกรมีน้ำไว้ใช้ในการอุปโภค	กองช่าง
๕๓	โครงการวางท่อส่งน้ำ ภายใน หมู่ ๑-๑๙	เพื่อส่งน้ำจากแหล่งน้ำหลักไปสู่แปลงทำการเกษตร	ท่อส่งน้ำ พีวีซีภายในหมู่ ๑-๑๙ ขนาด ๒ จำนวน ๒๕๐ ท่อน (ตามแบบ อบต.)	๒๐๐,๐๐๐	๒๐๐,๐๐๐	๒๐๐,๐๐๐	๒๐๐,๐๐๐	จำนวนครัวเรือนที่ได้รับประโยชน์	ประชาชนและเกษตรกรมีน้ำไว้ใช้ในการอุปโภคในยามขาดแคลนน้ำ	กองช่าง
๕๔	โครงการก่อสร้างถังเก็บน้ำภายในหมู่ ๑-๑๙	เพื่อเก็บกักน้ำสำหรับการอุปโภคและบริโภค	ถังเก็บน้ำภายในหมู่ ๑-๑๙ ขนาด ๑ ๑.๘๐ ม. สูง ๕.๐๐ ม. (ตามแบบ อบต.)	๒๐๐,๐๐๐	๒๐๐,๐๐๐	๒๐๐,๐๐๐	๒๐๐,๐๐๐	ถังเก็บน้ำ	ประชาชนมีสะอาดน้ำไว้ใช้ในการอุปโภคและบริโภค	กองช่าง
๕๕	โครงการขุดบ่อบาดาล ภายใน หมู่ ๑-๑๙	เพื่อเก็บกักน้ำสำหรับการอุปโภคและบริโภค	บ่อบาดาล ภายในหมู่ ๑-๑๙ ตามแบบมาตรฐานกรมทรัพยากรและสิ่งแวดล้อม	๑,๐๐๐,๐๐๐	๑,๐๐๐,๐๐๐	๑,๐๐๐,๐๐๐	๑,๐๐๐,๐๐๐	บ่อบาดาล	ประชาชนและเกษตรกรมีน้ำไว้ใช้ในการอุปโภคในยามขาดแคลนน้ำ	กองช่าง
๕๖	โครงการเสริมคันหนองน้ำ ภายในหมู่ ๑-๑๙	เพื่อเก็บกักน้ำสำหรับการเกษตรในฤดูขาดน้ำ	เสริมคันหนองน้ำภายในหมู่ ๑-๑๙ (ตามแบบ อบต.)	๑๐๐,๐๐๐	๑๐๐,๐๐๐	๑๐๐,๐๐๐	๑๐๐,๐๐๐	จำนวนครัวเรือนที่ได้รับประโยชน์	ประชาชนและเกษตรกรมีน้ำไว้ใช้ในการอุปโภคในยามขาดแคลนน้ำ	กองช่าง
๕๗	โครงการขุดลอกคลองรอบป่า หมู่ ๑-๑๙	เพื่อสร้างแนวเขตป่าชุมชนและป้องกันการบุกรุก	คลองกว้าง ๓.๐๐ ม. ยาว ๑,๐๐๐ ม. ลึก ๑.๐๐ ม. (ตามแบบ อบต.)	๑๐๐,๐๐๐	๑๐๐,๐๐๐	๑๐๐,๐๐๐	คลองรอบป่า	ป่ามีความสมบูรณ์ ระบบนิเวศดีขึ้น	กองช่าง	คลองรอบป่า
๕๘	โครงการซ่อมแซมฝายน้ำล้น หมู่ ๑ ถึง ๑๙	เพื่อเก็บกักน้ำสำหรับการเกษตรในฤดูขาดน้ำ	งานซ่อมแซมตามสภาพของฝายน้ำล้น ตามแบบ อบต.	๑,๐๐๐,๐๐๐	๑,๐๐๐,๐๐๐	๑,๐๐๐,๐๐๐	๑,๐๐๐,๐๐๐	จำนวนครัวเรือนที่ได้รับประโยชน์	ประชาชนและเกษตรกรมีน้ำไว้ใช้ในการอุปโภคในยามขาดแคลนน้ำ	กองช่าง
๕๙	โครงการซ่อมแซมบ่อบาดาล หมู่ ๑ ถึง ๑๙	เพื่อเก็บกักน้ำสำหรับการเกษตรในฤดูขาดน้ำ	งานซ่อมแซมตามสภาพของบ่อบาดาลตามแบบ อบต.	๑,๐๐๐,๐๐๐	๑,๐๐๐,๐๐๐	๑,๐๐๐,๐๐๐	๑,๐๐๐,๐๐๐	จำนวนครัวเรือนที่ได้รับประโยชน์	ประชาชนและเกษตรกรมีน้ำไว้ใช้ในการอุปโภคในยามขาดแคลนน้ำ	กองช่าง
๖๐	โครงการซ่อมแซมฝั้งกันน้ำ	เพื่อเก็บกักน้ำให้มมีน้ำไว้ใช้ในการบริโภค	ซ่อมแซมฝั้งกันน้ำตามแบบ อบต.	๑๐๐,๐๐๐	๑๐๐,๐๐๐	๑๐๐,๐๐๐	๑๐๐,๐๐๐	จำนวนครัวเรือนที่ได้รับประโยชน์	มีน้ำไว้ใช้ในยามขาดแคลน	กองช่าง
๖๑	โครงการกำจัดวัชพืช	เพื่ออนุรักษ์ทรัพยากรน้ำ	กำจัดวัชพืช ตามแบบ อบต.	๑๐๐,๐๐๐	๑๐๐,๐๐๐	๑๐๐,๐๐๐	๑๐๐,๐๐๐	จำนวนครัวเรือนที่ได้รับประโยชน์	ประชาชนมีน้ำสะอาดไว้ใช้ในการอุปโภคและบริโภค	กองช่าง
๖๒	โครงการก่อสร้างและซ่อมแซมระบบกักน้ำ อ่างสวาย ๓	เพื่อเก็บกักน้ำสำหรับการอุปโภคบริโภค	ระบบกักน้ำ ตามแบบ อบต.	๗,๔๖๐,๐๐๐ (อุดหนุน)	๗,๔๖๐,๐๐๐ (อุดหนุน)	๗,๔๖๐,๐๐๐ (อุดหนุน)	๗,๔๖๐,๐๐๐ (อุดหนุน)	จำนวนครัวเรือนที่ได้รับประโยชน์	ประชาชนมีน้ำไว้ใช้ในการอุปโภคและบริโภค	กองช่าง

๖๓	โครงการขุดลอกลำห้วย หมู่ ๑๘ (ลำห้วยสระบัว – ลำห้วยบ้านทะนง)	เพื่อเก็บกักน้ำสำหรับใช้ในการเกษตร ในฤดูชาดน้ำ	ขุดลอกลำห้วย ตามแบบ อบต.	๑๕,๐๐๐,๐๐๐ (อุดหนุน)	๑๕,๐๐๐,๐๐๐ (อุดหนุน)	๑๕,๐๐๐,๐๐๐ (อุดหนุน)	๑๕,๐๐๐,๐๐๐ (อุดหนุน)	จำนวนครัวเรือนที่ได้รับประโยชน์	ประชาชนและเกษตรกรมีน้ำสะอาดไว้ใช้ในยามขาดแคลนน้ำ	กองช่าง
๖๔	โครงการขุดลอกลำห้วย หมู่ ๕ (ลำห้วยนาเลือก-ลำห้วยนาบัว-ลำห้วยบ้านทะนง)	เพื่อเก็บกักน้ำสำหรับใช้ในการเกษตร ในฤดูชาดน้ำ	ขุดลอกลำห้วย ตามแบบ อบต.	๑๕,๐๐๐,๐๐๐ (อุดหนุน)	๑๕,๐๐๐,๐๐๐ (อุดหนุน)	๑๕,๐๐๐,๐๐๐ (อุดหนุน)	๑๕,๐๐๐,๐๐๐ (อุดหนุน)	จำนวนครัวเรือนที่ได้รับประโยชน์	ประชาชนและเกษตรกรมีน้ำสะอาดไว้ใช้ในยามขาดแคลนน้ำ	กองช่าง
๖๕	โครงการขุดลอกลำห้วย หมู่ ๗ (ลำห้วยบ้านตรม – ลำห้วยบ้านเขือเพลิง)	เพื่อเก็บกักน้ำสำหรับใช้ในการเกษตร ในฤดูชาดน้ำ	ขุดลอกลำห้วย ตามแบบ อบต.	๑๕,๐๐๐,๐๐๐ (อุดหนุน)	๑๕,๐๐๐,๐๐๐ (อุดหนุน)	๑๕,๐๐๐,๐๐๐ (อุดหนุน)	๑๕,๐๐๐,๐๐๐ (อุดหนุน)	จำนวนครัวเรือนที่ได้รับประโยชน์	ประชาชนและเกษตรกรมีน้ำสะอาดไว้ใช้ในยามขาดแคลนน้ำ	กองช่าง

**รายละเอียดโครงการพัฒนา
แผนพัฒนาท้องถิ่นสี่ปี (พ.ศ.๒๕๖๑ - ๒๕๖๔)
สำหรับ องค์กรปกครองส่วนท้องถิ่นดำเนินการ**

องค์การบริหารส่วนตำบลนาบัว อำเภอเมืองสุรินทร์ จังหวัดสุรินทร์

ก. ยุทธศาสตร์จังหวัดที่ ๒ การพัฒนาศักยภาพภาคการเกษตรและอุตสาหกรรมเพื่อสร้างมูลค่าเพิ่ม

ข. ยุทธศาสตร์การพัฒนาขององค์กรปกครองส่วนท้องถิ่นในเขตจังหวัด ยุทธศาสตร์ที่ ๒ การส่งเสริมและพัฒนาการเกษตร

๒ ยุทธศาสตร์ ด้านเกษตรอินทรีย์

๑.๒ แผนงานการเกษตร

ที่	โครงการ	วัตถุประสงค์	เป้าหมาย (ผลผลิตของโครงการ)	งบประมาณและที่ผ่านมา				ตัวชี้วัด (KPI)	ผลที่คาดว่าจะ ได้รับ	หน่วยงาน รับผิดชอบ หลัก
				๒๕๖๑ (บาท)	๒๕๖๒ (บาท)	๒๕๖๓ (บาท)	๒๕๖๔ (บาท)			
๑	โครงการปรับปรุง/ฟื้นฟูดิน	เพื่อสนับสนุนเกษตรกรในตำบลที่ทำเกษตรอินทรีย์	ปรับปรุง/ฟื้นฟูดินให้มีสภาพสมบูรณ์เหมาะสมแก่การเพาะปลูก ตามแบบ อบต.	๑๐๐,๐๐๐	๑๐๐,๐๐๐	๑๐๐,๐๐๐	๑๐๐,๐๐๐	จำนวนพื้นที่ที่ได้รับการปรับปรุง	กลุ่มเกษตรกรได้รับผลผลิตที่มีคุณภาพและมีรายได้เพิ่มมากขึ้น	กองช่าง
๒	โครงการฝึกอบรมเกษตรกรอินทรีย์	เพื่อให้มีความรู้ทางด้านเกษตรอินทรีย์เพิ่มมากขึ้น	๑. จัดอบรมให้แก่ราษฎรจำนวน ๑๙ หมู่บ้าน ๒. จัดซื้อวัสดุในการผลิตปุ๋ยหมักและน้ำหมักชีวภาพให้กับกลุ่มเกษตรกร	๒๐,๐๐๐	๒๐,๐๐๐	๒๐,๐๐๐	๒๐,๐๐๐	จำนวนผู้เข้ารับการอบรม	เกษตรกรเข้าใจกระบวนการเกษตรอินทรีย์เพิ่มมากขึ้น	สำนักปลัด
๓	โครงการจัดหาเมล็ดพันธุ์ข้าว/ปรับปรุงเมล็ดพันธุ์พืช	เพื่อเพิ่มผลผลิตให้กับเกษตรกรในการปลูกข้าวและพืชต่างๆเพื่อเก็บไว้เป็นพันธุ์ต่อไป	จัดซื้อเมล็ดพันธุ์ข้าวหอมมะลิและเมล็ดพันธุ์พืชต่างๆให้กับเกษตรกรตำบลนาบัว จำนวน ๑๙ หมู่บ้าน	๑๐๐,๐๐๐	๑๐๐,๐๐๐	๑๐๐,๐๐๐	๑๐๐,๐๐๐	จำนวนเกษตรกรที่ได้รับการส่งเสริม	ลดรายจ่ายเพิ่มรายได้ให้กับกลุ่มเกษตรกร	สำนักปลัด
๔	โครงการจัดหาอุปกรณ์/เครื่องมือ เครื่องใช้ ด้านการเกษตร	เพื่อให้ประชาชนได้มีเครื่องมือเครื่องใช้ด้านการเกษตรอย่างเพียงพอ	จัดซื้ออุปกรณ์เครื่องมือเครื่องใช้ด้านการเกษตร เช่นรถไถ เครื่องอัดเม็ดปุ๋ย เครื่องสูบน้ำ ฯลฯ ให้กับเกษตรกร	๑๐๐,๐๐๐	๑๐๐,๐๐๐	๑๐๐,๐๐๐	๑๐๐,๐๐๐	จำนวนเกษตรกรที่ได้รับการส่งเสริม	เกษตรกรมีเครื่องมือเครื่องใช้ด้านการเกษตรอย่างเพียงพอ	สำนักปลัด
๕	โครงการปลูกพืชเศรษฐกิจ	เพื่อสนับสนุนเกษตรกรปลูกพืชเศรษฐกิจหลังฤดูการเก็บเกี่ยว	จัดหาพันธุ์พืชเศรษฐกิจ เช่น เมล็ดถั่วแดงไม้ข้าวโพด ฯลฯ ให้กับกลุ่มเกษตรกร	๒๐,๐๐๐	๒๐,๐๐๐	๒๐,๐๐๐	๒๐,๐๐๐	จำนวนเกษตรกรที่ได้รับการส่งเสริม	ราษฎรมีรายได้เพิ่มจากการประกอบอาชีพเสริม	สำนักปลัด
๖	โครงการปลูกพืชคลุมดิน	เพื่อปรับปรุงสภาพดินให้มีความอุดมสมบูรณ์	จัดซื้อเมล็ดพันธุ์ถั่วปากอ้า ถั่วเขียว ฯลฯ ให้กับกลุ่มเกษตรกร	๒๐,๐๐๐	๒๐,๐๐๐	๒๐,๐๐๐	๒๐,๐๐๐	จำนวนเกษตรกรที่ได้รับการส่งเสริม	พื้นดินมีความอุดมสมบูรณ์เกษตรกรมีผลผลิตที่ดีขึ้น	สำนักปลัด
๗	โครงการฝึกอบรมกลุ่มอาชีพผลิตปุ๋ยอินทรีย์	เพื่อให้เกษตรกรมีความรู้ในการผลิตปุ๋ยอินทรีย์เพิ่มขึ้น	กลุ่มเกษตรกรผู้ผลิตปุ๋ยอินทรีย์ในตำบล	๒๐,๐๐๐	๒๐,๐๐๐	๒๐,๐๐๐	๒๐,๐๐๐	จำนวนผู้เข้ารับการอบรม	เกษตรกรเข้าใจกระบวนการจัดทำปุ๋ยอินทรีย์เพิ่มมากขึ้น	สำนักปลัด
๘	โครงการรณรงค์ไกลบตอซัง	เพื่อปรับปรุงฟื้นฟูดิน ไม่ทำลายหน้าดิน	จัดรณรงค์การไกลบตอซังให้กับเกษตรกรภายในตำบล	๒๐,๐๐๐	๒๐,๐๐๐	๒๐,๐๐๐	๒๐,๐๐๐	จำนวนพื้นที่ที่ได้รับการปรับปรุง	กลุ่มเกษตรกรได้รับผลผลิตที่มีคุณภาพและมีรายได้เพิ่มมากขึ้นดินมีคุณภาพดีขึ้น	สำนักปลัด
๙	โครงการส่งเสริมการจัดทำปุ๋ยหมัก ปุ๋ยชีวภาพ	เพื่อสนับสนุนเกษตรกรในตำบลที่ทำเกษตรอินทรีย์	ส่งเสริมการจัดทำปุ๋ยหมัก ปุ๋ยชีวภาพ ตามแบบ อบต.	๑๐๐,๐๐๐	๑๐๐,๐๐๐	๑๐๐,๐๐๐	๑๐๐,๐๐๐	จำนวนเกษตรกรที่ได้รับการส่งเสริม	ผู้บริโภคได้รับผลผลิตที่มีคุณภาพและเกษตรกรมีรายได้เพิ่มมากขึ้น	สำนักปลัด

๑๐	โครงการส่งเสริมปลูกข้าวหอมมะลินทรีย์	เพื่อสนับสนุนเกษตรกรในตำบลปลูกข้าวหอมมะลินทรีย์	ส่งเสริมการปลูกข้าวหอมมะลินทรีย์ในรูปแบบต่างๆ เช่น จัดอบรม จัดหาเมล็ดพันธุ์ ฯลฯ ตามแบบ อบต.	๑๐๐,๐๐๐	๑๐๐,๐๐๐	๑๐๐,๐๐๐	๑๐๐,๐๐๐	จำนวนเกษตรกรที่ได้รับการส่งเสริม	ผู้บริโภคได้รับผลผลิตที่มีคุณภาพและเกษตรกรมีรายได้เพิ่มมากขึ้น	สำนักปลัด
๑๑	โครงการอบรม อนุรักษ์การดำเนินงานตามแนวเศรษฐกิจพอเพียง	เพื่อส่งเสริมสนับสนุนให้ประชาชนดำเนินงานตามแนวเศรษฐกิจพอเพียง	จัดอบรม ส่งเสริม สนับสนุน ให้ความรู้การดำเนินงานตามแนวเศรษฐกิจพอเพียง	๑๐๐,๐๐๐	๑๐๐,๐๐๐	๑๐๐,๐๐๐	๑๐๐,๐๐๐	จำนวนผู้เข้ารับการอบรม	ผู้นำ ประชาชน ได้รับความรู้การดำเนินงานตามเศรษฐกิจพอเพียงเพิ่มมากขึ้น	สำนักปลัด
๑๒	โครงการส่งเสริมการปลูกผักปลอดสารพิษ	เพื่อสนับสนุนเกษตรกรในตำบลที่ทำเกษตรอินทรีย์	ส่งเสริมการปลูกผักปลอดสารพิษ ตามแบบ อบต.	๕๐,๐๐๐	๕๐,๐๐๐	๕๐,๐๐๐	๕๐,๐๐๐	จำนวนเกษตรกรที่ได้รับการส่งเสริม	ผู้บริโภคได้รับผลผลิตที่มีคุณภาพและเกษตรกรมีรายได้เพิ่มมากขึ้น	สำนักปลัด
๑๓	โครงการส่งเสริมกลุ่มอาชีพเกษตรกรอินทรีย์	เพื่อสนับสนุนเกษตรกรในตำบลที่ทำเกษตรอินทรีย์	อบรมส่งเสริม สนับสนุนวัสดุปัจจัยการผลิตให้แก่กลุ่มอาชีพเกษตรกรอินทรีย์	๕๐,๐๐๐	๕๐,๐๐๐	๕๐,๐๐๐	๕๐,๐๐๐	จำนวนเกษตรกรที่ได้รับการส่งเสริม	ผู้บริโภคได้รับผลผลิตที่มีคุณภาพและเกษตรกรมีรายได้เพิ่มมากขึ้น	สำนักปลัด

**รายละเอียดโครงการพัฒนา
แผนพัฒนาท้องถิ่นสี่ปี (พ.ศ.๒๕๖๑ - ๒๕๖๔)
สำหรับ องค์กรปกครองส่วนท้องถิ่นดำเนินการ**

องค์การบริหารส่วนตำบลนาบัว อำเภอเมืองสุรินทร์ จังหวัดสุรินทร์

- ก. ยุทธศาสตร์จังหวัดที่ ๔ การพัฒนาคนและสังคมเพื่อยกระดับคุณภาพชีวิตบนพื้นฐานความเสมอภาค
- ข. ยุทธศาสตร์การพัฒนาขององค์กรปกครองส่วนท้องถิ่นในเขตจังหวัด ยุทธศาสตร์ที่ ๔ การพัฒนาสังคมให้ร่มเย็น
- ค. ยุทธศาสตร์ ด้านการพัฒนาและส่งเสริมคุณภาพชีวิต

๓.๑ แผนงานการศึกษา

ที่	โครงการ	วัตถุประสงค์	เป้าหมาย (ผลผลิตของโครงการ)	งบประมาณและที่ผ่านมา				ตัวชี้วัด (KPI)	ผลที่คาดว่าจะ ได้รับ	หน่วยงาน รับผิดชอบ หลัก
				๒๕๖๑ (บาท)	๒๕๖๒ (บาท)	๒๕๖๓ (บาท)	๒๕๖๔ (บาท)			
๑	โครงการปรับปรุงศูนย์พัฒนาเด็กเล็กภายในตำบลนาบัว	เพื่อปรับปรุงอาคารสถานที่ให้เหมาะสมกับความต้องการและการใช้งาน	ปรับปรุงศูนย์พัฒนาเด็กเล็กภายในตำบล/ห้องน้ำ/โรงเรียนสนามเด็กเล่น ให้เหมาะกับการใช้งาน และประโยชน์ส่วนรวมตามแบบแปลน อบต.	๑๐๐,๐๐๐	๑๐๐,๐๐๐	๑๐๐,๐๐๐	๑๐๐,๐๐๐	จำนวน ศพต.ที่ ได้รับการพัฒนา	เด็กได้รับประโยชน์จากการมี สถานที่ใช้สอยและจัดกิจกรรม ต่างๆเพิ่มมากขึ้น	กองช่าง
๒	โครงการปรับปรุงภูมิทัศน์ศูนย์พัฒนาเด็กเล็กภายในตำบลนาบัว	เพื่อปรับปรุงสภาพแวดล้อม ศพต.ให้เกิดความสวยงาม	ปรับปรุงภูมิทัศน์บริเวณ ศพต. ภายในตำบลให้เกิดความสวยงามและเหมาะต่อการใช้ประโยชน์ตามแบบ อบต.	๑๐๐,๐๐๐	๑๐๐,๐๐๐	๑๐๐,๐๐๐	๑๐๐,๐๐๐	จำนวน ศพต.ที่ ได้รับการพัฒนา	สภาพแวดล้อมบริเวณ ศพต.มี ความสวยงามเพิ่มมากขึ้นเป็นการ ดึงดูดให้เด็กเกิดความสนใจใน การศึกษาเพิ่มมากขึ้น	กองช่าง
๓	โครงการจัดกิจกรรมงานวันเด็กแห่งชาติ	เพื่อส่งเสริมกิจกรรมงานวันเด็กแห่งชาติและสนับสนุนงานวันเด็กของโรงเรียนในเขตบริการ อบต.	สนับสนุนวัสดุ สื่อการเรียนการสอน ของขวัญหรือทุนการศึกษาให้แก่เด็กของโรงเรียนต่างๆในเขตบริการของ อบต.	๓๐,๐๐๐	๓๐,๐๐๐	๓๐,๐๐๐	๓๐,๐๐๐	จำนวนเด็กที่ร่วม กิจกรรม	เด็กมีขวัญและกำลังใจใน การศึกษาเล่าเรียน	กอง การศึกษา
๔	โครงการจัดซื้อครุภัณฑ์สนามเด็กเล่น	เพื่อส่งเสริมพัฒนาการทางด้านทักษะการเรียนรู้ทางด้านต่างๆของเด็ก	จัดซื้อครุภัณฑ์สนามเด็กเล่น เช่น ชิงช้า ม้าหมุน โลกหมุน ม้ากระดก ฯลฯ ให้กับ ศพต.ในเขตบริการของ อบต.	๖๐,๐๐๐	๖๐,๐๐๐	๖๐,๐๐๐	๖๐,๐๐๐	ครุภัณฑ์สนามเด็ก เล่น	เด็กมีพัฒนาการที่เหมาะสมกับวัย และสุขภาพแข็งแรง	กอง การศึกษา
๕	โครงการสนับสนุนสื่อการเรียนการสอน	เพื่อพัฒนาทางด้านทักษะการเรียนรู้ของเด็กให้ได้รับพัฒนาการ	จัดซื้อสื่อการเรียนการสอนและอุปกรณ์เสริมสร้างทักษะให้กับ ศพต. ในเขตบริการ ของ อบต.	๑๐๐,๐๐๐	๑๐๐,๐๐๐	๑๐๐,๐๐๐	๑๐๐,๐๐๐	สื่อการเรียนการ สอน	เด็กมีพัฒนาการและทักษะในการ เรียนรู้ที่ดีขึ้น	กอง การศึกษา
๖	โครงการอาหารกลางวันเด็ก	เพื่อให้เด็กได้รับสารอาหารอย่างครบถ้วนและถูกหลักโภชนาการ	จัดสรรงบประมาณในการจัดซื้อจัดจ้างตามโครงการอาหารกลางวันเด็ก แก่เด็กนักเรียน ศพต./โรงเรียนในเขตบริการ อบต.	๔,๘๕๓,๖๐๐ อุดหนุน	๔,๘๕๓,๖๐๐ อุดหนุน	๔,๘๕๓,๖๐๐ อุดหนุน	๔,๘๕๓,๖๐๐ อุดหนุน	จำนวนเด็ก	เด็กมีสุขภาพอนามัยที่สมบูรณ์ แข็งแรงมีพัฒนาการที่ดี	กอง การศึกษา
๗	โครงการอาหารเสริม (นม)	เพื่อให้เด็กได้รับสารอาหารอย่างครบถ้วนและถูกหลักโภชนาการ	จัดสรรงบประมาณในการจัดซื้อจัดจ้างตามโครงการอาหารเสริม (นม) แก่เด็กนักเรียน ศพต./โรงเรียนในเขตบริการ อบต.	๒,๐๙๖,๐๘๐ อุดหนุน	๒,๐๙๖,๐๘๐ อุดหนุน	๒,๐๙๖,๐๘๐ อุดหนุน	๒,๐๙๖,๐๘๐ อุดหนุน	จำนวนเด็ก	เด็กมีสุขภาพอนามัยที่สมบูรณ์ แข็งแรงมีพัฒนาการที่ดี	กอง การศึกษา
๘	โครงการพัฒนาศูนย์พัฒนาเด็กเล็กภายในตำบลนาบัว	เพื่อเป็นการส่งเสริมและเพิ่มประสิทธิภาพในการเรียนรู้	จัดซื้อเครื่องปรับอากาศให้แก่ ศพต. ภายในตำบลแห่งละ ๓ เครื่อง	๑๐๐,๐๐๐	๑๐๐,๐๐๐	๑๐๐,๐๐๐	๑๐๐,๐๐๐	จำนวน ศพต.ที่ ได้รับการพัฒนา	เด็กมีขวัญกำลังใจเพิ่มมากขึ้นมี สมาธิในการศึกษาเพิ่มมากขึ้น	กองช่าง

๙	โครงการปรับปรุงอาคารเรียน	เพื่อเสริมสร้างบรรยากาศการเรียนการสอนให้มีความเหมาะสมเพื่อให้มีอาคารเรียนที่ใช้ประโยชน์สูงสุด	ปรับปรุงอาคารเรียนให้อยู่ในสภาพสมบูรณ์พร้อมใช้งานได้ตลอดเวลา	๑๐๐,๐๐๐	๑๐๐,๐๐๐	๑๐๐,๐๐๐	๑๐๐,๐๐๐	จำนวน ศพด.ที่ได้รับการพัฒนา	มีอาคารเรียนที่อยู่ในสภาพสมบูรณ์สวยงามพร้อมใช้งานสามารถสร้างบรรยากาศพนักงานมีอุปกรณ์ทางการปฏิบัติงาน	กองช่าง
๑๐	โครงการก่อสร้างศูนย์พัฒนาเด็กเล็ก	เพื่อเสริมสร้างพัฒนาการเด็กเล็กให้มีความพร้อมก่อนวัยเรียน	อาคารขนาดกว้าง ๑๒ ม. ยาว ๑๖ ม. พร้อมรั้วและเสาธงตามแบบแปลน อบต.	๑,๐๐๐,๐๐๐	๑,๐๐๐,๐๐๐	๑,๐๐๐,๐๐๐	๑,๐๐๐,๐๐๐	ศพด.	เด็กเล็กก่อนวัยเรียนมีพัฒนาการที่ดีขึ้นก่อนเข้ารับการศึกษาชั้นพื้นฐาน	กองช่าง
๑๑	โครงการอุดหนุนสนับสนุนโรงเรียน/ศพด.ในเขตบริการของ อบต.	เพื่อสนับสนุนอุดหนุนส่งเสริมงานด้านวิชาการ นันทนาการ ฯลฯ	อุดหนุนสนับสนุนปัจจัยด้านการศึกษา ด้านงานวิชาการ นันทนาการ ฯลฯ	๑๒๐,๐๐๐	๑๒๐,๐๐๐	๑๒๐,๐๐๐	๑๒๐,๐๐๐	จำนวน ศพด.ร.ร.ที่ได้รับการอุดหนุน	เด็กมีพัฒนาการและทักษะทางด้านต่างๆเพิ่มขึ้น	กองการศึกษา
๑๒	โครงการมอบทุนการศึกษา	เพื่อช่วยเหลือเด็กเรียนดีแต่ยากจน ได้มีขวัญกำลังใจในการเรียนต่อ	มอบทุนการศึกษาแก่เด็กนักเรียน ศพด./โรงเรียนในเขตบริการ อบต.	๒๐๐,๐๐๐	๒๐๐,๐๐๐	๒๐๐,๐๐๐	๒๐๐,๐๐๐	จำนวนเด็กที่ได้รับ	เด็กมีขวัญและกำลังใจในการศึกษาเล่าเรียน	กองการศึกษา

**รายละเอียดโครงการพัฒนา
แผนพัฒนาท้องถิ่นสี่ปี (พ.ศ.๒๕๖๑ - ๒๕๖๔)
สำหรับ องค์กรปกครองส่วนท้องถิ่นดำเนินการ**

องค์การบริหารส่วนตำบลนาบัว อำเภอเมืองสุรินทร์ จังหวัดสุรินทร์

ก. ยุทธศาสตร์จังหวัดที่ ๔ การพัฒนาคนและสังคมเพื่อยกระดับคุณภาพชีวิตบนพื้นฐานความเสมอภาค

ข. ยุทธศาสตร์การพัฒนาขององค์กรปกครองส่วนท้องถิ่นในเขตจังหวัด ยุทธศาสตร์ที่ ๔ การพัฒนาสังคมให้ร่มเย็น

๓. ยุทธศาสตร์ ด้านการพัฒนาและส่งเสริมคุณภาพชีวิต

๑.๒ แผนงานสังคมสงเคราะห์

ที่	โครงการ	วัตถุประสงค์	เป้าหมาย (ผลผลิตของโครงการ)	งบประมาณและที่ผ่านมา				ตัวชี้วัด (KPI)	ผลที่คาดว่าจะได้รับ	หน่วยงาน รับผิดชอบหลัก
				๒๕๖๑ (บาท)	๒๕๖๒ (บาท)	๒๕๖๓ (บาท)	๒๕๖๔ (บาท)			
๑	โครงการสงเคราะห์เครื่องกันหนาว	เพื่อสงเคราะห์เด็ก สตรี คนชรา ผู้ด้อยโอกาส ฯลฯ ให้มีคุณภาพชีวิตที่ดีขึ้น	จัดซื้อผ้าห่มเพื่อสงเคราะห์ผู้ด้อยโอกาส เด็ก สตรี คนชรา คนพิการ ฯลฯ จำนวน ๑๙ หมู่บ้าน	๒๐๐,๐๐๐	๒๐๐,๐๐๐	๒๐๐,๐๐๐	๒๐๐,๐๐๐	จำนวนผู้ได้รับการสงเคราะห์	ผู้ด้อยโอกาสทางสังคมได้รับการดูแลและมีคุณภาพชีวิตที่ดีขึ้น	สำนักปลัด
๒	โครงการสงเคราะห์ผู้พิการทุพพลภาพ/ผู้ด้อยโอกาส/ผู้ป่วยเอดส์/ผู้ยากไร้ ฯลฯ	เพื่อให้ประชาชนในตำบลให้มีคุณภาพชีวิตที่ดีขึ้น	จัดสวัสดิการและสงเคราะห์ให้แก่ผู้พิการ/ผู้ด้อยโอกาส/ผู้ป่วยเอดส์/ผู้ยากไร้ ฯลฯ	๓๐๐,๐๐๐	๓๐๐,๐๐๐	๓๐๐,๐๐๐	๓๐๐,๐๐๐	จำนวนผู้ได้รับการสงเคราะห์	ผู้ด้อยโอกาสทางสังคมได้รับการดูแลและมีคุณภาพชีวิตที่ดีขึ้น	สำนักปลัด
๓	โครงการสงเคราะห์ผู้สูงอายุ (เบี้ยผู้สูงอายุ)	เพื่อสงเคราะห์ผู้สูงอายุที่มีฐานะยากจนให้มีคุณภาพชีวิตที่ดีขึ้น	จัดสวัสดิการและสงเคราะห์ให้กับผู้สูงอายุในตำบล	๑๖,๒๗๖,๘๐๐ อุดหนุน	๑๖,๒๗๖,๘๐๐ อุดหนุน	๑๖,๒๗๖,๘๐๐ อุดหนุน	๑๖,๒๗๖,๘๐๐ อุดหนุน	จำนวนผู้ได้รับการสงเคราะห์	ผู้สูงอายุได้รับการดูแลจากสังคมและมีคุณภาพชีวิตที่ดีขึ้น	สำนักปลัด
๔	โครงการสงเคราะห์ผู้พิการ (เบี้ยผู้พิการ)	เพื่อสงเคราะห์ผู้ที่มีฐานะยากจนให้มีคุณภาพชีวิตที่ดีขึ้น	จัดสวัสดิการและสงเคราะห์ให้กับผู้สูงอายุในตำบล	๑,๖๖๒,๐๐๐ อุดหนุน	๑,๖๖๒,๐๐๐ อุดหนุน	๑,๖๖๒,๐๐๐ อุดหนุน	๑,๖๖๒,๐๐๐ อุดหนุน	จำนวนผู้ได้รับการสงเคราะห์	ผู้สูงอายุได้รับการดูแลจากสังคมและมีคุณภาพชีวิตที่ดีขึ้น	สำนักปลัด
๕	โครงการจดทะเบียนผู้พิการ	เพื่อสงเคราะห์ผู้พิการทุพพลภาพในตำบลให้มีชีวิตที่ดีขึ้น	จัดจดทะเบียนคนพิการและผู้ด้อยโอกาสในตำบล จำนวน ๑๙ หมู่บ้าน	๒๐,๐๐๐	๒๐,๐๐๐	๒๐,๐๐๐	๒๐,๐๐๐	จำนวนผู้ได้รับการสงเคราะห์	ผู้สูงอายุได้รับการดูแลจากสังคมและมีคุณภาพชีวิตที่ดีขึ้น	สำนักปลัด
๖	โครงการสงเคราะห์ผู้ประสบภัย	เพื่อช่วยเหลือผู้ประสบภัยและครอบครัวของผู้ประสบภัย	ให้ความช่วยเหลือครอบครัวและผู้ประสบภัยต่างๆตามความเหมาะสม	๑๐๐,๐๐๐	๑๐๐,๐๐๐	๑๐๐,๐๐๐	๑๐๐,๐๐๐	จำนวนผู้ได้รับการสงเคราะห์	ผู้ประสบภัยสามารถพลิกฟื้นและมีโอกาสในการดำรงชีพเช่นปกติได้รวดเร็วยิ่งขึ้น	สำนักปลัด
๗	โครงการแก้ไขปัญหาความยากจน	เพื่อช่วยเหลือผู้ที่จดทะเบียนไว้โครงการ (ส.ย.)	ให้ความช่วยเหลือด้านต่างๆของผู้ที่จดทะเบียนไว้ตามโครงการ (ส.ย.) ต่างๆ ของตำบล	๒๐๐,๐๐๐	๒๐๐,๐๐๐	๒๐๐,๐๐๐	๒๐๐,๐๐๐	จำนวนผู้ได้รับการสงเคราะห์	ประชาชนมีความเป็นอยู่ที่ดีและมีคุณภาพชีวิตที่ดีขึ้น	สำนักปลัด
๘	โครงการสงเคราะห์สมาชิก อปพร.	เพื่อสงเคราะห์สมาชิก อปพร. ที่ประสบภัยจากการเข้าปฏิบัติหน้าที่ร่วมกับ อบต.	สงเคราะห์อุปกรณ์การแพทย์และคำปรึกษาพยาบาลตามความเหมาะสม	๒๐,๐๐๐	๒๐,๐๐๐	๒๐,๐๐๐	๒๐,๐๐๐	จำนวนผู้ได้รับการสงเคราะห์	สมาชิก อปพร. มีขวัญและกำลังใจในการปฏิบัติหน้าที่	สำนักปลัด
๙	โครงการพัฒนาและส่งเสริมคุณภาพชีวิต	เพื่อพัฒนาและส่งเสริมให้ประชาชนมีคุณภาพชีวิตที่ดี ฯลฯ	จัดอบรมด้านพัฒนาและส่งเสริมคุณภาพชีวิต แก่ผู้สูงอายุ/ผู้พิการ /ผู้ด้อยโอกาส ฯลฯ	๓๐๐,๐๐๐	๓๐๐,๐๐๐	๓๐๐,๐๐๐	๓๐๐,๐๐๐	จำนวนผู้ได้รับการพัฒนาและส่งเสริม	ประชากรได้รับการพัฒนาและส่งเสริมคุณภาพชีวิตที่ดี	สำนักปลัด

๑๐	สนับสนุนการทำอาชีพของผู้สูงอายุ/ผู้พิการ/ผู้ด้อยโอกาส	เพื่อส่งเสริมให้ผู้สูงอายุ ผู้พิการ ผู้ด้อยโอกาส มีรายได้เพิ่ม	สนับสนุนงบประมาณในการอบรม/อุปกรณ์ในการประกอบอาชีพของผู้สูงอายุ/ผู้พิการ/ผู้ด้อยโอกาส	๑๐๐,๐๐๐	๑๐๐,๐๐๐	๑๐๐,๐๐๐	๑๐๐,๐๐๐	จำนวนผู้ได้รับการสนับสนุน	ผู้สูงอายุ ผู้พิการ ผู้ด้อยโอกาส มีคุณภาพชีวิตที่ดีขึ้น	สำนักปลัด
๑๑	โครงการตรวจสุขภาพคนพิการ	เพื่อป้องกันการเกิดความพิการซ้ำซ้อน/เพื่อให้คนพิการได้รับการรักษาอย่างทันท่วงที	จัดโครงการตรวจสุขภาพคนพิการ ปีละ ๑ ครั้ง โดยการประสานสถานีอนามัยภายในตำบลเพื่อดำเนินการตรวจสุขภาพคนพิการ	๕๐,๐๐๐	๕๐,๐๐๐	๕๐,๐๐๐	๕๐,๐๐๐	จำนวนผู้ได้รับการตรวจ	ผู้พิการ มีสุขภาพจิตที่ดีขึ้น	สำนักปลัด
๑๒	โครงการสนับสนุนเครื่องช่วยความพิการแก่คนพิการ	เพื่อให้คนพิการได้รับความสะดวกสบายในการดำเนินชีวิตประจำวัน	สนับสนุนงบประมาณ/อุปกรณ์/เครื่องช่วยเหลือความพิการของคนพิการ	๕๐,๐๐๐	๕๐,๐๐๐	๕๐,๐๐๐	๕๐,๐๐๐	จำนวนผู้ได้รับการสงเคราะห์	คนพิการมีการฟื้นฟูสมรรถภาพทางร่างกายและสามารถช่วยเหลือตนเองได้	สำนักปลัด
๑๓	โครงการอาสาสมัครดูแลคนพิการ (อพมก.)	เพื่อให้คนพิการได้รับการดูแลฟื้นฟูสมรรถภาพด้านต่างๆ	จัดอบรมเสริมความรู้/สนับสนุน/อุดหนุน ปัจจัยต่างๆแก่อาสาสมัคร	๒๐๐,๐๐๐	๒๐๐,๐๐๐	๒๐๐,๐๐๐	๒๐๐,๐๐๐	จำนวนผู้ได้รับการสนับสนุน	คนพิการมีการฟื้นฟูสมรรถภาพทางร่างกายและจิตใจสามารถช่วยเหลือตัวเองได้	สำนักปลัด
๑๔	โครงการศูนย์การเรียนรู้เพื่อพัฒนาศักยภาพคนพิการ	เพื่อเพิ่มทักษะการเรียนรู้ด้านต่างๆแก่คนพิการ	อาคาร คสล. ตามแบบ อบต.	๒๐๐,๐๐๐	๒๐๐,๐๐๐	๒๐๐,๐๐๐	๒๐๐,๐๐๐	อาคาร คสล.	คนพิการมีการฟื้นฟูสมรรถภาพทางร่างกายและจิตใจ สามารถช่วยเหลือตัวเองได้	สำนักปลัด
๑๕	โครงการส่งเสริมการศึกษาเพื่อพัฒนาศักยภาพคนพิการ	เพื่อส่งเสริมให้คนพิการได้รับโอกาสทางการศึกษา	มอบทุนการศึกษาแก่ผู้พิการที่ต้องการเรียนแต่ขาดแคลนทุนทรัพย์	๕๐,๐๐๐	๕๐,๐๐๐	๕๐,๐๐๐	๕๐,๐๐๐	จำนวน ผู้ที่ได้รับการส่งเสริม	คนพิการได้พัฒนาทักษะการเรียนรู้ มีความรู้ สามารถประกอบอาชีพได้	สำนักปลัด
๑๖	โครงการงานวันคนพิการ	เพื่อสร้างขวัญและกำลังใจแก่ผู้พิการและสร้างสุขภาพจิตที่ดี	จัดงานวันผู้พิการขึ้นประจำทุกปี ปีละ ๑ ครั้ง	๒๐,๐๐๐	๒๐,๐๐๐	๒๐,๐๐๐	๒๐,๐๐๐	จำนวนผู้เข้าร่วมกิจกรรม	ผู้พิการมีขวัญและกำลังใจ สุขภาพจิตดีขึ้น	สำนักปลัด
๑๗	โครงการเพื่อนเยี่ยมเพื่อน	เพื่อสร้างขวัญและกำลังใจแก่ผู้พิการและสร้างสุขภาพจิตที่ดี	จัดเวทีพบปะหรือลงพื้นที่เยี่ยมคนพิการเพื่อให้กำลังใจ ปีละ ๑ ครั้ง	๒๐,๐๐๐	๒๐,๐๐๐	๒๐,๐๐๐	๒๐,๐๐๐	จำนวน ผู้ที่ได้รับการส่งเสริม	ผู้พิการมีขวัญและกำลังใจ สุขภาพจิตดีขึ้น	สำนักปลัด
๑๘	โครงการสร้างห้องน้ำ/ทางลาดสำหรับคนพิการ	เพื่ออำนวยความสะดวกแก่ผู้พิการ	ทางลาด/ห้องน้ำ สำหรับผู้พิการ ตามแบบ อบต.	๑๐๐,๐๐๐	๑๐๐,๐๐๐	๑๐๐,๐๐๐	๑๐๐,๐๐๐	ห้องน้ำ/ทางลาด	ผู้พิการได้รับความสะดวกสบายเพิ่มมากขึ้น	สำนักปลัด
๑๙	โครงการอบรมเสริมความรู้ด้านสิทธิคนพิการ	เพื่อให้ผู้พิการมีความรู้ความเข้าใจเรื่องสวัสดิการและสิทธิของตน	จัดอบรมให้ความรู้ด้านสิทธิคนพิการ ปีละ ๑ ครั้ง	๒๐,๐๐๐	๒๐,๐๐๐	๒๐,๐๐๐	๒๐,๐๐๐	จำนวนผู้ที่ได้รับการอบรม	ผู้พิการได้รับสวัสดิการและสิทธิของตนเพิ่มมากขึ้น	สำนักปลัด
๒๐	โครงการพัฒนาและส่งเสริมคุณภาพชีวิต (ผู้สูงอายุและผู้ดูแลผู้สูงอายุ)	เพื่อพัฒนาและส่งเสริมให้ประชาชนมีคุณภาพชีวิตที่ดี ปราศจากโรคติดต่อ โรคระบาด ฯลฯ	จัดอบรมด้านพัฒนาและส่งเสริมคุณภาพชีวิต (ผู้สูงอายุและผู้ดูแลผู้สูงอายุ)	๒๐๐,๐๐๐	๒๐๐,๐๐๐	๒๐๐,๐๐๐	๒๐๐,๐๐๐	จำนวนผู้ได้รับการสงเคราะห์	ประชากรมีสุขภาพที่ดีปราศจากโรคร้ายไข้เจ็บคุณภาพชีวิตที่ดีขึ้น	สำนักปลัด
๒๑	โครงการสนับสนุนกองทุน/สมาคมฌาปนกิจตำบลนาบัว	เพื่อให้กลุ่มกองทุน/สมาคม ฌาปนกิจมีศักยภาพ ประสิทธิภาพเพิ่มมากขึ้น	จัดอบรมส่งเสริมให้ความรู้ สนับสนุนวัสดุ/ปัจจัย ฯลฯ แก่กองทุน/สมาคมฌาปนกิจตำบลนาบัว	๑๐๐,๐๐๐	๑๐๐,๐๐๐	๑๐๐,๐๐๐	๑๐๐,๐๐๐	จำนวนกิจกรรมที่ดำเนินการ	กองทุน/สมาคมฌาปนกิจตำบลนาบัวมีศักยภาพประสิทธิภาพในการบริหารงานเพิ่มมากขึ้น	สำนักปลัด
๒๒	โครงการสนับสนุนกองทุนคุณธรรมสวัสดิการชุมชนตำบลนาบัว	เพื่อให้กลุ่มกองทุน/สมาคม มีศักยภาพ ประสิทธิภาพเพิ่มมากขึ้น	จัดอบรมส่งเสริมให้ความรู้ สนับสนุนวัสดุ/ปัจจัย ฯลฯ แก่กองทุน/สมาคม	๑๐๐,๐๐๐	๑๐๐,๐๐๐	๑๐๐,๐๐๐	๑๐๐,๐๐๐	จำนวนกิจกรรมที่ดำเนินการ	กองทุน/สมาคม ตำบลนาบัวมีศักยภาพประสิทธิภาพในการบริหารงานเพิ่มมากขึ้น	สำนักปลัด

**รายละเอียดโครงการพัฒนา
แผนพัฒนาท้องถิ่นสี่ปี (พ.ศ.๒๕๖๑ - ๒๕๖๔)
สำหรับ องค์กรปกครองส่วนท้องถิ่นดำเนินการ**

องค์การบริหารส่วนตำบลนาบัว อำเภอเมืองสุรินทร์ จังหวัดสุรินทร์

- ก. ยุทธศาสตร์จังหวัดที่ ๔ การพัฒนาคนและสังคมเพื่อยกระดับคุณภาพชีวิตบนพื้นฐานความเสมอภาค
- ข. ยุทธศาสตร์การพัฒนาขององค์กรปกครองส่วนท้องถิ่นในเขตจังหวัด ยุทธศาสตร์ที่ ๔ การพัฒนาสังคมให้ร่มเย็น
- ค. ยุทธศาสตร์ ด้านการพัฒนาและส่งเสริมคุณภาพชีวิต

๑.๓ แผนงานสาธารณสุข

ที่	โครงการ	วัตถุประสงค์	เป้าหมาย (ผลผลิตของโครงการ)	งบประมาณและที่ผ่านมา				ตัวชี้วัด (KPI)	ผลที่คาดว่าจะได้รับ	หน่วยงาน รับผิดชอบ หลัก
				๒๕๖๑ (บาท)	๒๕๖๒ (บาท)	๒๕๖๓ (บาท)	๒๕๖๔ (บาท)			
๑	โครงการควบคุมและป้องกันโรคไข้เลือดออก	๑. เพื่อลดอัตราการป่วยโรคไข้เลือดออก ๒. เพื่อกำจัดแหล่งเพาะพันธุ์ยุงลาย	วางทรายอะเบท ทุก ๓ เดือน/พันสารเคมี เมื่อการระบาดของโรคในพื้นที่ข้างเคียงระยะ ๓ กิโลเมตร	๔๐,๐๐๐	๔๐,๐๐๐	๔๐,๐๐๐	๔๐,๐๐๐	จำนวนหมู่บ้านที่ได้รับการส่งเสริม	มีอัตราผู้ป่วยด้วยโรคไข้เลือดออกลดลง	สำนักปลัด รพ.สต.นาบัว รพ.สต.บ.นาบัว
๒	โครงการควบคุมและป้องกันโรคฉี่หนู	๑. ลดอัตราการป่วยโรคฉี่หนู ๒. ประชากรรู้ถึงวิธีป้องกันและพิชภัยของโรคฉี่หนู	๑. จัดอบรมให้ความรู้แก่กลุ่มเป้าหมาย ปีละ ๑ ครั้ง ๒. รณรงค์ประชาสัมพันธ์ทางเสียงตามสายและสื่อต่างๆและจัดหาอุปกรณ์ป้องกันต่างๆ	๒๐,๐๐๐	๒๐,๐๐๐	๒๐,๐๐๐	๒๐,๐๐๐	จำนวน หมู่บ้านที่ได้รับการส่งเสริม	ลดจำนวนผู้ป่วยโรคฉี่หนูและประชากรรู้ถึงวิธีป้องกันโรค	สำนักปลัด
๓	โครงการอบรม/รณรงค์เพื่อป้องกันยาเสพติด	เพื่อให้ประชาชนและเยาวชนมีความตระหนักถึงพหุภัยยาเสพติด	จัดอบรม/รณรงค์/เฝ้าระวังแก่กลุ่มเป้าหมาย หมู่บ้าน ชุมชน จำนวน ๑๙ หมู่บ้าน /สถานศึกษา	๓๕,๐๐๐	๓๕,๐๐๐	๓๕,๐๐๐	๓๕,๐๐๐	จำนวนผู้เข้าร่วมกิจกรรม	ประชาชนและเยาวชนมีความรู้ความเข้าใจและมีการสร้างกระแสสังคมในการต่อต้านที่ไม่ยุ่งเกี่ยวกับยาเสพติด	สำนักปลัด รพ.สต.นาบัว รพ.สต.บ.นาบัว สภ.สวาย
๔	โครงการรณรงค์ป้องกันโรคเอดส์	เพื่อให้ประชาชนสามารถป้องกันตนเองให้พ้นจากโรคเอดส์และเอื้ออาทรต่อผู้ป่วยโรคเอดส์	จัดอบรมให้ความรู้แก่กลุ่มเป้าหมาย จำนวน ๑๐๐ คน/ครั้ง	๒๐,๐๐๐	๒๐,๐๐๐	๒๐,๐๐๐	๒๐,๐๐๐	จำนวน ผู้ที่ได้รับการส่งเสริม	ประชาชนและเยาวชนมีความรู้ความเข้าใจและมีการสร้างจิตสำนึกที่ดี ไม่นำพาตนเองและบุคคลใกล้ชิดไปเสี่ยงต่อการติดโรค	สำนักปลัด
๕	โครงการเร่งรัดป้องกันโรคพิษสุนัขบ้า	เพื่อป้องกันและควบคุมการแพร่ระบาดของโรค	ฉีดวัคซีนป้องกันโรคให้แก่อนุัขและแมวในเขตรับผิดชอบของ อบต.	๕๕,๐๐๐	๕๕,๐๐๐	๕๕,๐๐๐	๕๕,๐๐๐	จำนวนหมู่บ้านที่ได้รับการส่งเสริม	ไม่มีการระบาดของโรคพิษสุนัขบ้า	สำนักปลัด ปศุสัตว์อำเภอ
๖	โครงการป้องกันและควบคุมโรคไข้หวัดนก	เพื่อป้องกันและควบคุมการแพร่ระบาดของโรค	รณรงค์ประชาสัมพันธ์ทางเสียงตามสายและสื่อต่างๆฉีดพ่นสารเคมีในพื้นที่เสี่ยงต่างๆ	๒๐,๐๐๐	๒๐,๐๐๐	๒๐,๐๐๐	๒๐,๐๐๐	จำนวนหมู่บ้านที่ได้รับการส่งเสริม	ไม่มีการระบาดของโรคไข้หวัดนก	สำนักปลัด ปศุสัตว์อำเภอ
๗	โครงการป้องกันและควบคุมโรคติดต่อต่างๆ	เพื่อป้องกันและควบคุมการแพร่ระบาดของโรค	๑. จัดอบรมให้ความรู้แก่กลุ่มเป้าหมายปีละ ๑ ครั้ง ๒. รณรงค์ประชาสัมพันธ์ทางเสียงตามสายและสื่อ	๑๐๐,๐๐๐	๑๐๐,๐๐๐	๑๐๐,๐๐๐	๑๐๐,๐๐๐	จำนวนผู้เข้าร่วมกิจกรรม	ไม่มีการระบาดของโรคติดต่อต่างๆ	สำนักปลัด รพ.สต.นาบัว รพ.สต.บ.นาบัว

๘	โครงการพัฒนาหมู่บ้านเข้มแข็งอย่างยั่งยืน	เพื่อพัฒนาหมู่บ้านให้มีความเข้มแข็ง	จัดโครงการพัฒนาหมู่บ้านเข้มแข็งอย่างยั่งยืนตามหมู่บ้านเป้าหมาย ประมาณ ๑๙ หมู่บ้าน	๑๙๐,๐๐๐	๑๙๐,๐๐๐	๑๙๐,๐๐๐	๑๙๐,๐๐๐	จำนวนหมู่บ้านที่ได้รับการส่งเสริม	หมู่บ้านมีความเข้มแข็ง ปราศจากยาเสพติด	สำนักปลัด
๙	โครงการแก้ไขปัญหาและจัดระเบียบหมู่บ้าน ที่ปรากฏข่าวสารยาเสพติด	เพื่อแก้ไขปัญหาพื้นที่แพร่ระบาดและหมู่บ้านที่ปรากฏปัญหา	จัดโครงการแก้ไขปัญหาและจัดระเบียบหมู่บ้านที่ปรากฏข่าวสารยาเสพติด ตามหมู่บ้านเป้าหมาย ประมาณ ๑๙ หมู่บ้าน	๙๕,๐๐๐	๙๕,๐๐๐	๙๕,๐๐๐	๙๕,๐๐๐	จำนวนหมู่บ้านที่ได้รับการส่งเสริม	หมู่บ้านมีความเข้มแข็ง ปราศจากยาเสพติด	สำนักปลัด
๑๐	โครงการพัฒนางานสาธารณสุขมูลฐาน	เพื่อให้ประชาชนมีสุขภาพคุณภาพชีวิตที่ดีขึ้น	สนับสนุนการพัฒนาสาธารณสุขมูลฐานในเขต อบต. เช่น การพัฒนาศักยภาพด้านสาธารณสุข การแก้ปัญหาสาธารณสุข การจัดบริการสุขภาพเบื้องต้น	๓๘๐,๐๐๐	๓๘๐,๐๐๐	๓๘๐,๐๐๐	๓๘๐,๐๐๐	จำนวนหมู่บ้านที่ได้รับการส่งเสริม	ประชาชนมีสุขภาพชีวิตที่ดีขึ้น	สำนักปลัด รพ.สต.นาบัว รพ.สต.บ.นาบัว
๑๑	โครงการเฝ้าระวังสารปนเปื้อนในอาหารเครื่องสำอางและยาแผนโบราณ	เพื่อป้องกันสารปนเปื้อนสิ่งเจือปนในอาหารเครื่องสำอาง ยาแผนโบราณ	จัดโครงการเฝ้าระวังสารปนเปื้อนในอาหารเครื่องสำอางและยาแผนโบราณแก่หมู่บ้านชุมชน	๒๐,๐๐๐	๒๐,๐๐๐	๒๐,๐๐๐	๒๐,๐๐๐	จำนวนหมู่บ้านที่ได้รับการส่งเสริม	ประชาชนมีสุขภาพชีวิตที่ดีขึ้น	สำนักปลัด รพ.สต.นาบัว รพ.สต.บ.นาบัว
๑๒	โครงการคัดกรองเบาหวาน/ความดันโลหิตสูง	เพื่อให้ประชาชนมีสุขภาพที่ดีขึ้น	วัดความดัน/ตรวจน้ำตาล/จัดกิจกรรมต่างๆในการรณรงค์ต่างๆตามโครงการ	๒๐,๐๐๐	๒๐,๐๐๐	๒๐,๐๐๐	๒๐,๐๐๐	จำนวนผู้เข้าร่วมกิจกรรม	ประชาชนมีสุขภาพคุณภาพชีวิตที่ดีขึ้น	สำนักปลัด รพ.สต.นาบัว รพ.สต.บ.นาบัว
๑๓	โครงการพัฒนากำลังคนด้านสาธารณสุข	เพื่อให้อาสาสมัครสาธารณสุขมีความรู้ความสามารถเพิ่มมากขึ้น	จัดอบรมอาสาสมัครสาธารณสุข	๑๐๐,๐๐๐	๑๐๐,๐๐๐	๑๐๐,๐๐๐	๑๐๐,๐๐๐	จำนวนผู้เข้าร่วมกิจกรรม	อาสาสมัครสาธารณสุขความรู้ความสามารถเพิ่มมากขึ้น	สำนักปลัด รพ.สต.นาบัว รพ.สต.บ.นาบัว
๑๔	โครงการจ้างเหมาบริการงานตรวจป้องกันโรคสัตว์ในตำบล	เพื่อพัฒนางานตรวจป้องกันโรคสัตว์,เพิ่มศักยภาพด้านสุขภาพสัตว์,ส่งเสริมการเลี้ยงสัตว์	จ้างเหมาบริการปศุสัตว์ ตำบลละ ๑ คน	๖๐,๐๐๐	๖๐,๐๐๐	๖๐,๐๐๐	๖๐,๐๐๐	จำนวนผู้เข้าร่วมกิจกรรม	เกิดเครือข่ายผู้ปฏิบัติงานด้านปศุสัตว์ เพิ่มประสิทธิภาพการเฝ้าระวังโรคสัตว์ให้มีประสิทธิภาพ	สำนักปลัด ปศุสัตว์อำเภอ
๑๕	โครงการป้องกันและแก้ไขปัญหา ยาเสพติด	เพื่อให้ประชาชนและเยาวชนมีความตระหนักถึงพิษยาเสพติด	จัดอบรม/รณรงค์/เฝ้าระวังแก่กลุ่มเป้าหมายหมู่บ้าน ชุมชน จำนวน ๑๙ หมู่บ้าน /สถานศึกษา	๒๐,๐๐๐	๒๐,๐๐๐	๒๐,๐๐๐	๒๐,๐๐๐	จำนวนผู้เข้าร่วมกิจกรรม	ประชาชนและเยาวชนมีความรู้ความเข้าใจและมีการสร้างกระแสสังคมในการต่อต้านที่จะไม่ยุ่งเกี่ยวกับยาเสพติด	สำนักปลัด อำเภอเมืองฯ
๑๖	โครงการบำบัดฟื้นฟูสมรรถภาพผู้เสพยาเสพติดระบบสมัครใจหรือกึ่งสมัครใจ	เพื่อบำบัดฟื้นฟูผู้ติดยาเสพติด	บำบัดฟื้นฟูสมรรถภาพผู้เสพยาเสพติดระบบสมัครใจหรือกึ่งสมัครใจ	๕๐,๐๐๐ อุดหนุน	๕๐,๐๐๐ อุดหนุน	๕๐,๐๐๐ อุดหนุน	๕๐,๐๐๐ อุดหนุน	จำนวนผู้เข้ารับการบำบัด	ประชาชนมีสุขภาพชีวิตที่ดีขึ้น	สำนักปลัด อำเภอเมืองฯ
๑๗	โครงการตั้งด่านตรวจตราและเฝ้าระวังยาเสพติดในพื้นที่ตำบลนาบัว	เพื่อเฝ้าระวังตรวจตราป้องกันยาเสพติด	ตั้งด่านตรวจตราและเฝ้าระวังยาเสพติด	๕๐,๐๐๐ อุดหนุน	๕๐,๐๐๐ อุดหนุน	๕๐,๐๐๐ อุดหนุน	๕๐,๐๐๐ อุดหนุน	จำนวนครั้งที่ตั้งด่าน	ประชาชนมีสุขภาพชีวิตที่ดีขึ้น	สำนักปลัด สภ.สวาย
๑๘	โครงการจัดตั้งและฟื้นฟูผู้ประสานพลังแผ่นดิน (๒๕ ตำบลประชา)	เพื่อเฝ้าระวังยาเสพติดในพื้นที่	จัดตั้งและฟื้นฟูผู้ประสานพลังแผ่นดิน(๒๕ ตำบลประชา)	๕๐,๐๐๐ อุดหนุน	๕๐,๐๐๐ อุดหนุน	๕๐,๐๐๐ อุดหนุน	๕๐,๐๐๐ อุดหนุน	จำนวนผู้เข้าร่วมกิจกรรม	ประชาชนมีคุณภาพชีวิตที่ดีขึ้น	สำนักปลัด รพ.สต.นาบัว รพ.สต.บ.นาบัว
๑๙	โครงการป้องกันและแก้ปัญหายาเสพติดกิจกรรมส่งเสริมบำบัดฟื้นฟูผู้ติดยาเสพติด	เพื่อบำบัดฟื้นฟูผู้ติดยาเสพติด	บำบัดฟื้นฟูสมรรถภาพผู้เสพยาเสพติด	๕๐,๐๐๐ อุดหนุน	๕๐,๐๐๐ อุดหนุน	๕๐,๐๐๐ อุดหนุน	๕๐,๐๐๐ อุดหนุน	จำนวนผู้เข้ารับการบำบัด	ประชาชนมีคุณภาพชีวิตที่ดีขึ้น	สำนักปลัด รพ.สต.นาบัว รพ.สต.บ.นาบัว

๒๐	โครงการป้องกันและแก้ไขปัญหายาเสพติด กิจกรรมส่งเสริมการฝึกอบรบอาชีพให้แก่ผู้ผ่านการบำบัดฟื้นฟู	เพื่อฝึกอาชีพให้กับผู้ผ่านการบำบัด	ฝึกอบรบอาชีพให้กับผู้ผ่านการบำบัด	๕๐,๐๐๐ อุดหนุน	๕๐,๐๐๐ อุดหนุน	๕๐,๐๐๐ อุดหนุน	๕๐,๐๐๐ อุดหนุน	จำนวนผู้เข้ารับการฝึก	ประชาชนมีคุณภาพชีวิตที่ดีขึ้น	สำนักปลัด ภาครัฐอำเภอ
๒๑	โครงการจัดซื้อวัสดุอุปกรณ์ตรวจสอบสารเสพติด	เพื่อป้องกันและแก้ไขปัญหายาเสพติด	จัดซื้อวัสดุอุปกรณ์ตรวจสอบสารเสพติดแบบต่างๆ	๑๐๐,๐๐๐	๑๐๐,๐๐๐	๑๐๐,๐๐๐	๑๐๐,๐๐๐	วัสดุ/อุปกรณ์ ตรวจสอบสารเสพติด	ประชาชนมีคุณภาพชีวิตที่ดีขึ้น	สำนักปลัด อำเภอเมืองฯ
๒๒	โครงการให้บริการการแพทย์ฉุกเฉิน	เพื่อความปลอดภัยในชีวิตของประชาชน	การให้บริการการแพทย์ฉุกเฉินต่างๆ เช่น อบรมอาสาสมัครจัดตั้งทีมหนึ่งตำบลหนึ่งทีมกู้ภัย ฯลฯ	๕๐,๐๐๐	๕๐,๐๐๐	๕๐,๐๐๐	๕๐,๐๐๐	ทีมกู้ชีพ/กู้ภัย	ความปลอดภัยในชีวิตและทรัพย์สินลดน้อยลง	สำนักปลัด อำเภอเมืองฯ
๒๓	โครงการเยาวชนคนดีศรีสุรินทร์	ป้องกันและแก้ไขปัญหายาเสพติด	โครงการเยาวชนคนดีศรีสุรินทร์	๒๐,๐๐๐	๒๐,๐๐๐	๒๐,๐๐๐	๒๐,๐๐๐	จำนวนผู้เข้าร่วมโครงการ	ประชาชนมีสุขภาพชีวิตที่ดีขึ้น	สำนักปลัด สภ.สวาย
๒๔	โครงการรณรงค์ป้องกันและแก้ไขปัญหายาเสพติดในสถานศึกษา	เพื่อให้สถานศึกษาปลอดภัยจากยาเสพติด	โครงการรณรงค์ป้องกันและแก้ไขปัญหายาเสพติดในสถานศึกษา	๕,๐๐๐	๕,๐๐๐	๕,๐๐๐	๕,๐๐๐	จำนวนครั้งที่จัดกิจกรรม	ประชาชนมีสุขภาพชีวิตที่ดีขึ้น	สำนักปลัด กองการศึกษา ฯ
๒๕	โครงการชุดตรวจหาสารเสพติด	คุ้มครองผู้เสพ/ผู้ติดเข้ารับการบำบัด	จัดตรวจหาสารเสพติด	๕,๐๐๐	๕,๐๐๐	๕,๐๐๐	๕,๐๐๐	จำนวนผู้เข้าร่วมโครงการ	ประชาชนมีคุณภาพชีวิตที่ดีขึ้น	สำนักปลัด อำเภอเมืองฯ

**รายละเอียดโครงการพัฒนา
แผนพัฒนาท้องถิ่นสี่ปี (พ.ศ.๒๕๖๑ - ๒๕๖๔)
สำหรับ องค์กรปกครองส่วนท้องถิ่นดำเนินการ**

องค์การบริหารส่วนตำบลนาบัว อำเภอเมืองสุรินทร์ จังหวัดสุรินทร์

- ก. ยุทธศาสตร์จังหวัดที่ ๔ การพัฒนาคนและสังคมเพื่อยกระดับคุณภาพชีวิตบนพื้นฐานความเสมอภาค
- ข. ยุทธศาสตร์การพัฒนาขององค์กรปกครองส่วนท้องถิ่นในเขตจังหวัด ยุทธศาสตร์ที่ ๔ การพัฒนาสังคมให้ร่มเย็น
๓. ยุทธศาสตร์ ด้านการพัฒนาและส่งเสริมคุณภาพชีวิต

๑.๔ แผนงานการศาสนาวัฒนธรรมและนันทนาการ

ที่	โครงการ	วัตถุประสงค์	เป้าหมาย (ผลผลิตของโครงการ)	งบประมาณและที่ผ่านมา				ตัวชี้วัด (KPI)	ผลที่คาดว่าจะได้รับ	หน่วยงาน รับผิดชอบ หลัก
				๒๕๖๑ (บาท)	๒๕๖๒ (บาท)	๒๕๖๓ (บาท)	๒๕๖๔ (บาท)			
๑	โครงการจัดซื้ออุปกรณ์กีฬา	เพื่อให้ประชาชนเยาวชนและนักเรียนมีอุปกรณ์กีฬาอย่างเพียงพอ ใช้เวลาว่างให้เกิดประโยชน์	จัดซื้ออุปกรณ์กีฬาให้กับชุมชนและโรงเรียน	๑๐๐,๐๐๐	๑๐๐,๐๐๐	๑๐๐,๐๐๐	๑๐๐,๐๐๐	วัสดุอุปกรณ์กีฬา	ประชาชนเยาวชนและนักเรียนมีอุปกรณ์กีฬาเพียงพอกับความต้องการ	กองการศึกษา
๒	โครงการส่งเสริมกีฬาเข้าร่วมการแข่งขัน	เพื่อส่งเสริมกีฬาประเภทต่างๆให้พัฒนาสู่ความเป็นเลิศและการมีส่วนร่วมของประชาชน	จัดส่งทีมกีฬาประเภทต่างๆเข้าร่วมการแข่งขันกับหน่วยงานที่จัดการแข่งขัน	๒๐,๐๐๐	๒๐,๐๐๐	๒๐,๐๐๐	๒๐,๐๐๐	จำนวนผู้เข้าร่วมกิจกรรม	ประชาชนเยาวชนให้มาสนใจการเล่นกีฬาเพิ่มมากขึ้น	กองการศึกษา
๓	โครงการจัดการแข่งขันกีฬาสากลและกีฬาพื้นบ้าน	เพื่อให้ประชาชนหันมาเล่นกีฬาใช้เวลาว่างให้เกิดประโยชน์เกิดความสามัคคี	จัดการแข่งขันกีฬาสากลและกีฬาพื้นบ้านประเภทต่างๆร่วมกับหมู่บ้านทั้ง ๑๙ หมู่	๒๕๐,๐๐๐	๒๕๐,๐๐๐	๒๕๐,๐๐๐	๒๕๐,๐๐๐	จำนวนผู้เข้าร่วมกิจกรรม	ประชาชนให้ความสนใจในการเล่นกีฬาเพิ่มขึ้น เกิดความสามัคคีในหมู่คณะและการมีส่วนร่วมของประชาชน	กองการศึกษา
๔	โครงการก่อสร้าง/ปรับปรุง ลานกีฬา	เพื่อให้ประชาชนหันมาเล่นกีฬาใช้เวลาว่างให้เกิดประโยชน์เกิดความสามัคคี	ก่อสร้างลานกีฬาขนาด กว้าง ๘ ม. ยาว ๓๒ ม. หนา ๐.๑๕ ม. ตามแบบ อบต./ปรับปรุงสภาพลานกีฬา ตามแบบ อบต.	๓๕๐,๐๐๐	๓๕๐,๐๐๐	๓๕๐,๐๐๐	๓๕๐,๐๐๐	ลานกีฬา	ประชาชนเยาวชนให้มาสนใจการเล่นกีฬาเพิ่มมากขึ้น	กองการศึกษา กองช่าง
๕	โครงการก่อสร้างสนามกีฬาตำบลนาบัว	เพื่อให้มีสนามกีฬาที่ได้มาตรฐานและจัดการแข่งขันระดับต่างๆ	จัดการแข่งขันกีฬาในเขตตำบล เช่น ลานกีฬา สนามฟุตบอล ฯลฯ	๑,๐๐๐,๐๐๐	๑,๐๐๐,๐๐๐	๑,๐๐๐,๐๐๐	๑,๐๐๐,๐๐๐	สนามกีฬา	มีสนามกีฬาที่ได้มาตรฐาน ประชาชนสนใจการเล่นกีฬาเพิ่มมากขึ้น	กองการศึกษา กองช่าง
๖	โครงการออกกำลังกายเพื่อสุขภาพ	เพื่อให้ประชาชนหันมาเล่นกีฬามีสุขภาพแข็งแรง,ใช้เวลาว่างให้เกิดประโยชน์,เกิดความสามัคคี	จัดกิจกรรมการออกกำลังกายเพื่อสุขภาพ (เดินแอโรบิก ฯลฯ) ร่วมกับสถานีนายร้อยหรือหน่วยงานอื่นๆ	๒๐,๐๐๐	๒๐,๐๐๐	๒๐,๐๐๐	๒๐,๐๐๐	จำนวนผู้เข้าร่วมกิจกรรม	ประชาชนให้ความสนใจในการเล่นกีฬาเพิ่มขึ้น เกิดความสามัคคีในหมู่คณะและการมีส่วนร่วมของประชาชน	กองการศึกษา
๗	โครงการปรับปรุงภูมิทัศน์ สนามกีฬา	เพื่อให้เกิดความสวยงามและเกิดประโยชน์ใช้สอยอย่างถึงที่สุด	ปรับปรุงภูมิทัศน์/สนามกีฬา/อัมพจารย์/ห้องน้ำ ฯลฯ ตามแบบ อบต.	๑๐๐,๐๐๐	๑๐๐,๐๐๐	๑๐๐,๐๐๐	๑๐๐,๐๐๐	ภูมิทัศน์สนามกีฬา	มีสนามกีฬาที่ได้มาตรฐาน ประชาชนสนใจ พนักงานมีอุปกรณ์ทางการปฏิบัติงาน	กองการศึกษา กองช่าง

๘	โครงการก่อสร้างรั้วรอบสนามกีฬา	เพื่อให้เกิดความสวยงามและป้องกันไม่ให้สัตว์เลี้ยงเข้ามาทำความเสียหาย	รั้วรอบสนามกีฬาต่างๆ ตามแบบ อบต.	๑,๐๐๐,๐๐๐	๑,๐๐๐,๐๐๐	๑,๐๐๐,๐๐๐	๑,๐๐๐,๐๐๐	รั้วรอบ	เกิดความสวยงามและสนามกีฬามีอายุการใช้งานนาน	กองการศึกษา กองช่าง
๙	โครงการจัดซื้อเครื่องออกกำลังกาย	เพื่อให้ประชาชนหันมาเล่นกีฬาใช้เวลาว่างให้เกิดประโยชน์	จัดซื้อเครื่องออกกำลังกาย ตามแบบ อบต.	๕๐๐,๐๐๐	๕๐๐,๐๐๐	๕๐๐,๐๐๐	๕๐๐,๐๐๐	เครื่องออกกำลังกาย	ประชาชนเยาวชนหันมาสนใจการเล่นกีฬาเพิ่มมากขึ้น	กองการศึกษา
๑๐	โครงการก่อสร้างโรงยิม	เพื่อให้มีสถานที่เล่นกีฬาที่ได้มาตรฐานและจัดการแข่งขันในระดับต่างๆ	ก่อสร้างโรงยิม ตามแบบ อบต.นาบัว	๖,๓๑๑,๓๐๐ อุดหนุน	๖,๓๑๑,๓๐๐ อุดหนุน	๖,๓๑๑,๓๐๐ อุดหนุน	๖,๓๑๑,๓๐๐ อุดหนุน	โรงยิม	มีสถานที่เล่นกีฬาที่ได้มาตรฐาน ประชาชนสนใจ การเล่นกีฬาเพิ่มมากขึ้น	กองการศึกษา กองช่าง
๑๑	โครงการพัฒนากีฬาด้านยาเสพติด	เพื่อให้ประชาชนหันมาเล่นกีฬาใช้เวลาว่างให้เกิดประโยชน์และเกิดความสามัคคี	จัดการอบรม/ฝึกสอน แก่เยาวชนที่ร่วมโครงการ	๔๐,๐๐๐	๔๐,๐๐๐	๔๐,๐๐๐	๔๐,๐๐๐	จำนวนผู้เข้าร่วมกิจกรรม	ประชาชนให้ความสนใจในการเล่นกีฬาเพิ่มขึ้น เกิดความสามัคคีในหมู่คณะและการมีส่วนร่วมของประชาชน	กองการศึกษา อำเภอเมืองฯ
๑๒	โครงการจัดซื้อสระว่ายน้ำเคลื่อนที่	เพื่อใช้ในกิจกรรมการเรียนการสอนร่วมกับโรงพยาบาลส่งเสริมสุขภาพ ตำบล และสถานศึกษา ในการสอนว่ายน้ำ	สระว่ายน้ำเคลื่อนที่ ตามแบบ อบต.	๔๕,๐๐๐	๔๕,๐๐๐	๔๕,๐๐๐	๔๕,๐๐๐	สระว่ายน้ำเคลื่อนที่	ความสูญเสียในชีวิตและทรัพย์สินลดน้อยลง	กองการศึกษา
๑๓	โครงการก่อสร้างสระว่ายน้ำ	เพื่อใช้ในกิจกรรมการเรียนการสอนร่วมกับโรงพยาบาลส่งเสริมสุขภาพตำบล และสถานศึกษา ในการสอนว่ายน้ำ	สระว่ายน้ำ ตามแบบ อบต.	๑,๐๐๐,๐๐๐	๑,๐๐๐,๐๐๐	๑,๐๐๐,๐๐๐	๑,๐๐๐,๐๐๐	สระว่ายน้ำ	ความสูญเสียในชีวิตและทรัพย์สินลดน้อยลง	กองการศึกษา กองช่าง
๑๔	โครงการก่อสร้างลานกีฬา	เพื่อให้ประชาชนหันมาเล่นกีฬาใช้เวลาว่างให้เกิดประโยชน์และเกิดความสามัคคี	ก่อสร้างลานกีฬา ตามแบบ อบต.	๓,๐๐๐,๐๐๐	๓,๐๐๐,๐๐๐	๓,๐๐๐,๐๐๐	๓,๐๐๐,๐๐๐	ลานกีฬา	ประชาชนเยาวชนหันมาสนใจในการเล่นกีฬาเพิ่มมากขึ้น	กองการศึกษา กองช่าง
๑๕	โครงการวัคซีนป้องกันเด็กจมน้ำ	เพื่อให้เด็กได้ฝึกการว่ายน้ำ ป้องกันสูญเสียชีวิตและทรัพย์สิน	จัดอบรม , ฝึกทักษะ สอนการว่ายน้ำ แก่เด็กเยาวชน กลุ่มเป้าหมาย ฯลฯ	๓๐,๐๐๐	๓๐,๐๐๐	๓๐,๐๐๐	๓๐,๐๐๐	จำนวนผู้เข้ารับการอบรม	เด็ก เยาวชน กลุ่มเป้าหมายสามารถว่ายน้ำเป็น ลดการสูญเสียในชีวิตและทรัพย์สิน	สำนักปลัด กองการศึกษา รพ.สต.นาบัว รพ.สต.บ้านนาบัว
๑๖	โครงการส่งเสริมงานประเพณีขึ้นเขาสวาย	เพื่อสืบสานประเพณีอันดีงามของท้องถิ่นให้คงอยู่ต่อไป	จัดงานกิจกรรมประเพณีขึ้นเขาสวายร่วมกับชุมชนและหน่วยงานราชการต่างๆ	๗๐,๐๐๐	๗๐,๐๐๐	๗๐,๐๐๐	๗๐,๐๐๐	งานประเพณีขึ้นเขาสวาย	ประชาชนเกิดความสามัคคีและอนุรักษ์วัฒนธรรมประเพณีให้คงอยู่สืบไป	กองการศึกษา
๑๗	โครงการส่งเสริมงานแห่เทียนเข้าพรรษา	เพื่ออนุรักษ์ประเพณีแห่เทียนเข้าพรรษาให้คงอยู่ต่อไป	ร่วมจัดงานประเพณีแห่เทียนเข้าพรรษาร่วมกับชุมชน/หน่วยงานอื่นๆและให้การสนับสนุนอื่นๆ	๒๐,๐๐๐	๒๐,๐๐๐	๒๐,๐๐๐	๒๐,๐๐๐	งานแห่เทียนเข้าพรรษา	ประชาชนเกิดความสมัครสมานสามัคคีเป็นอันหนึ่งอันเดียวกันและมีการอนุรักษ์วัฒนธรรมให้คงอยู่ต่อไป	กองการศึกษา
๑๘	โครงการส่งเสริมกิจกรรมของอำเภอและจังหวัดสุรินทร์	เพื่อให้โครงการและกิจกรรมของอำเภอและจังหวัดสำเร็จลุล่วงได้ด้วยดี	ร่วมจัดและสนับสนุนงานและกิจกรรมต่างๆของอำเภอและจังหวัดสุรินทร์	๒๐,๐๐๐	๒๐,๐๐๐	๒๐,๐๐๐	๒๐,๐๐๐	จำนวนกิจกรรม	งานและกิจกรรมต่างๆสำเร็จลุล่วงได้ด้วยดี มีการแสดงออกถึงความสามัคคี การรวมกลุ่ม	สำนักปลัด

๑๙	โครงการส่งเสริมงานวันสำคัญทางศาสนา	เพื่อให้ประชาชนเกิดความซาบซึ้งและตระหนักในวันสำคัญต่างๆปฏิบัติตนให้ถูกต้อง	ประชาชนและเยาวชนร่วมกิจกรรมพิธีทางศาสนาและร่วมกันทำบุญ ถวายสังฆทานตามวัดต่างๆ	๑๐๐,๐๐๐	๑๐๐,๐๐๐	๑๐๐,๐๐๐	๑๐๐,๐๐๐	จำนวนกิจกรรม	ประชาชนและหน่วยงานต่างๆ ร่วมกันสืบสานประเพณีของท้องถิ่นให้คงอยู่ต่อไป	กองการศึกษา
๒๐	โครงการจัดงานเฉลิมพระเกียรติ/การรับเสด็จ	เพื่อแสดงความจงรักภักดีต่อสถาบันพระมหากษัตริย์ของปวงชนชาวไทย	หน่วยงานราชการร่วมกับประชาชนร่วมกันจัดงานเฉลิมพระเกียรติ/การรับเสด็จ	๒๐๐,๐๐๐	๒๐๐,๐๐๐	๒๐๐,๐๐๐	๒๐๐,๐๐๐	จำนวนกิจกรรม	เป็นการแสดงออกถึงความจงรักภักดีของปวงชนชาวไทย	สำนักปลัดกองการศึกษา
๒๑	โครงการส่งเสริมสนับสนุนศิลปวัฒนธรรมพื้นฐาน	เพื่ออนุรักษ์ประเพณีวัฒนธรรมการแสดงพื้นบ้านท้องถิ่นให้คงอยู่ต่อไป	สนับสนุนปัจจัยและวัสดุอุปกรณ์การเล่น การแสดง ตามความเหมาะสม	๒๐,๐๐๐	๒๐,๐๐๐	๒๐,๐๐๐	๒๐,๐๐๐	จำนวนกิจกรรม	ศิลปวัฒนธรรมท้องถิ่นยังคงอยู่ให้ชนรุ่นหลังได้สืบทอดและศึกษาต่อ	กองการศึกษา
๒๒	โครงการวันผู้สูงอายุ	เพื่อเป็นการอนุรักษ์วัฒนธรรมประเพณีการรดน้ำดำหัวผู้ใหญ่	จัดงานวันผู้สูงอายุประจำปี ทุกปี ปีละ ๑ ครั้ง	๒๐,๐๐๐	๒๐,๐๐๐	๒๐,๐๐๐	๒๐,๐๐๐	จำนวนผู้เข้าร่วมกิจกรรม	วัฒนธรรมที่ดีงามยังคงอยู่ต่อไป เป็นการแสดงออกถึงความมีสัมมาคารวะความเป็นไทย	กองการศึกษา
๒๓	โครงการจัดงานประเพณีสงกรานต์	เพื่ออนุรักษ์ประเพณีสงกรานต์ให้คงอยู่ต่อไป	จัดงานประเพณีสงกรานต์ร่วมกับชุมชนและหน่วยงานอื่นๆที่เกี่ยวข้อง	๑๐๐,๐๐๐	๑๐๐,๐๐๐	๑๐๐,๐๐๐	๑๐๐,๐๐๐	งานประเพณีสงกรานต์	ศิลปวัฒนธรรมท้องถิ่นยังคงอยู่ให้ชนรุ่นหลังได้สืบทอดและศึกษาต่อไปในอนาคต	กองการศึกษา
๒๔	โครงการจัดงานลอยกระทง	เพื่ออนุรักษ์วัฒนธรรมประเพณีลอยกระทงให้คงอยู่ต่อไป	จัดงานประเพณีลอยกระทงร่วมกับชุมชนและหน่วยงานอื่นๆที่เกี่ยวข้อง	๓๐๐,๐๐๐	๓๐๐,๐๐๐	๓๐๐,๐๐๐	๓๐๐,๐๐๐	งานลอยกระทง	ศิลปวัฒนธรรมท้องถิ่นยังคงอยู่ให้ชนรุ่นหลังได้สืบทอดและศึกษาต่อไปในอนาคต	กองการศึกษา
๒๕	โครงการอุดหนุนสาธารณะประโยชน์เหล่ากาชาดจังหวัดสุรินทร์	เพื่อให้โครงการและกิจกรรมของอำเภอและจังหวัดสำเร็จ ลุล่วงได้ด้วยดี	อุดหนุนสาธารณะประโยชน์เหล่ากาชาดจังหวัดสุรินทร์	๑๐,๐๐๐	๑๐,๐๐๐	๑๐,๐๐๐	๑๐,๐๐๐	จำนวนงบประมาณที่อุดหนุน	งานและกิจกรรมต่างๆสำเร็จลุล่วงได้ด้วยดี มีการแสดงออกถึงความสามัคคี การรวมกลุ่ม	สำนักปลัด
๒๖	โครงการส่งเสริมสนับสนุนกิจกรรมสตรีเนื่องในวันสตรีสากล/เทศกาลไหมสุรินทร์และประเพณีงานช้าง	เพื่อให้โครงการและกิจกรรมของอำเภอและจังหวัดสำเร็จ ลุล่วงได้ด้วยดี	ร่วมแสดงนิทรรศกาลกิจกรรมของสตรีตามแผนที่กำหนด	๑๐๐,๐๐๐	๑๐๐,๐๐๐	๑๐๐,๐๐๐	๑๐๐,๐๐๐	จำนวนกิจกรรม	งานและกิจกรรมต่างๆสำเร็จลุล่วงได้ด้วยดี มีการแสดงออกถึงความสามัคคี การรวมกลุ่ม	สำนักปลัด สนง.พช.
๒๗	โครงการบรรพชาภาคฤดูร้อน	เพื่อให้เยาวชนมีคุณธรรมจริยธรรม	จัดโครงการบรรพชาภาคฤดูร้อน ตามแบบที่กำหนด	๕๐,๐๐๐	๕๐,๐๐๐	๕๐,๐๐๐	๕๐,๐๐๐	จำนวนผู้เข้าร่วม	เด็กและเยาวชน มีความรู้ มีคุณธรรมจริยธรรม	กองการศึกษา
๒๘	โครงการส่งเสริมการเตรียมความพร้อมสู่ประชาคมอาเซียน	เพื่อให้ประชาชนได้เข้าใจและมีความพร้อมในการเปิดประชาคมอาเซียน	จัดอบรม ส่งเสริมให้ความรู้ในการเตรียมความพร้อมในการเปิดประชาคมอาเซียน	๓๐,๐๐๐	๓๐,๐๐๐	๓๐,๐๐๐	๓๐,๐๐๐	จำนวนผู้เข้าร่วม	ประชาชนมีความรู้ความเข้าใจในการเตรียมความพร้อมในการเปิดประชาคมอาเซียนมากขึ้น	สำนักปลัดกองการศึกษา

**รายละเอียดโครงการพัฒนา
แผนพัฒนาท้องถิ่นสี่ปี (พ.ศ.๒๕๖๑ - ๒๕๖๔)
สำหรับ องค์กรปกครองส่วนท้องถิ่นดำเนินการ**

องค์การบริหารส่วนตำบลนาบัว อำเภอเมืองสุรินทร์ จังหวัดสุรินทร์

ก. ยุทธศาสตร์จังหวัดที่ ๒ การพัฒนาความสามารถในการแข่งขันทางเศรษฐกิจ การค้า การลงทุน การท่องเที่ยว

ข. ยุทธศาสตร์การพัฒนาขององค์กรปกครองส่วนท้องถิ่นในเขตจังหวัด ยุทธศาสตร์ที่ ๒ การส่งเสริมและพัฒนาศักยภาพด้านเศรษฐกิจเพื่อการแข่งขัน

๔. ยุทธศาสตร์ ด้านการพัฒนาด้านเศรษฐกิจ

๔.๑ แผนงานสร้างความเข้มแข็งของชุมชน

ที่	โครงการ	วัตถุประสงค์	เป้าหมาย (ผลผลิตของโครงการ)	งบประมาณและที่ผ่านมา				ตัวชี้วัด (KPI)	ผลที่คาดว่าจะ ได้รับ	หน่วยงาน รับผิดชอบ หลัก
				๒๕๖๑ (บาท)	๒๕๖๒ (บาท)	๒๕๖๓ (บาท)	๒๕๖๔ (บาท)			
๑	โครงการฝึกอบรมกลุ่มอาชีพผู้ เลี้ยงโค-กระบือ	เพื่อสนับสนุนให้ความรู้แก่ ราษฎรในการประกอบอาชีพ	จัดอบรมกลุ่มอาชีพผู้เลี้ยงโค-กระบือ และผู้ที่มีความสนใจ จำนวน ๑๙ หมู่บ้าน	๒๐,๐๐๐	๒๐,๐๐๐	๒๐,๐๐๐	๒๐,๐๐๐	จำนวนกลุ่มอาชีพที่ เข้ารับการอบรม	กลุ่มผู้เลี้ยงโค-กระบือ มีความรู้เพิ่ม มากขึ้น	สำนักปลัด
๒	โครงการสนับสนุนวัสดุ-อุปกรณ์ เครื่องมือเครื่องใช้ ในการผสม เทียม	เพื่อสนับสนุนปัจจัยการผลิต ให้กับกลุ่มผู้เลี้ยงโค-กระบือ	จัดซื้ออุปกรณ์ เครื่องมือ เครื่องใช้ น้ำเชื้อ และ อุปกรณ์ในการดำเนินการอื่นๆ	๒๐๐,๐๐๐	๒๐๐,๐๐๐	๒๐๐,๐๐๐	๒๐๐,๐๐๐	วัสดุอุปกรณ์	ลดรายจ่าย เพิ่มรายได้ให้กับกลุ่ม อาชีพและมีส่วนรู้โค-กระบือ ที่ดี ขึ้น เป็นที่ต้องการของตลาด	สำนักปลัด
๓	โครงการจัดทำของผสมเทียม โค- กระบือ	เพื่อให้หมู่บ้าน/ชุมชน ได้มี ของผสมเทียมไว้ใช้ในการ ผสมพันธุ์	จัดทำของผสมเทียมให้กับหมู่บ้าน/ชุมชน หมู่ละ ๑ ของ ตามแบบ อบต.	๑๐๐,๐๐๐	๑๐๐,๐๐๐	๑๐๐,๐๐๐	๑๐๐,๐๐๐	ของผสมเทียม	ประชาชนได้รับความสะดวกสบาย เพิ่มมากขึ้นในการมีของผสมเทียมไว้ ใช้ทุกหมู่บ้าน	กองช่าง
๔	โครงการส่งเสริมและพัฒนากลุ่ม อาชีพผู้ปลูกยางพารา	เพื่อปรับปรุงและพัฒนา ผลิตภัณฑ์การแปรรูปสินค้า ให้ดีขึ้น	๑. จัดอบรมให้กับกลุ่มผู้ปลูกยางพารา ๒. จัดซื้ออุปกรณ์เพื่อสนับสนุนในการผลิตและ แปรรูปสินค้าให้ได้มาตรฐาน	๒๐,๐๐๐	๒๐,๐๐๐	๒๐,๐๐๐	๒๐,๐๐๐	จำนวนกลุ่มอาชีพที่ ได้รับการส่งเสริม	กลุ่มอาชีพมีความรู้เพิ่มมากขึ้นและมี รายได้เพิ่มมากขึ้น	สำนักปลัด
๕	โครงการส่งเสริมและพัฒนากลุ่ม อาชีพผู้ผลิตน้ำ	เพื่อปรับปรุงและพัฒนา ผลิตภัณฑ์การแปรรูปสินค้า ให้ดีขึ้น	จัดฝึกอบรมให้ความรู้ด้านต่างๆ/สนับสนุนในการ จัดซื้ออุปกรณ์ในการผลิต/การแปรรูปสินค้า	๒๐,๐๐๐	๒๐,๐๐๐	๒๐,๐๐๐	๒๐,๐๐๐	จำนวนกลุ่มอาชีพที่ ได้รับการส่งเสริม	กลุ่มอาชีพมีรายได้เพิ่มมากขึ้น	สำนักปลัด
๖	โครงการส่งเสริมและพัฒนากลุ่ม อาชีพทอผ้าไหม	เพื่อปรับปรุงและพัฒนา ผลิตภัณฑ์การแปรรูปสินค้า ให้ดีขึ้น	จัดฝึกอบรมให้ความรู้ด้านต่างๆ/สนับสนุนในการ จัดซื้ออุปกรณ์ในการผลิต/การแปรรูปสินค้า	๒๐,๐๐๐	๒๐,๐๐๐	๒๐,๐๐๐	๒๐,๐๐๐	จำนวนกลุ่มอาชีพที่ ได้รับการส่งเสริม	กลุ่มอาชีพมีรายได้เพิ่มมากขึ้น	สำนักปลัด
๗	โครงการส่งเสริมและพัฒนากลุ่ม อาชีพผู้ผลิตข้าวหลาม	เพื่อปรับปรุงและพัฒนา ผลิตภัณฑ์การแปรรูปสินค้า ให้ดีขึ้น	จัดฝึกอบรมให้ความรู้ด้านต่างๆ/สนับสนุนในการ จัดซื้ออุปกรณ์ในการผลิต/การแปรรูปสินค้า	๒๐,๐๐๐	๒๐,๐๐๐	๒๐,๐๐๐	๒๐,๐๐๐	จำนวนกลุ่มอาชีพที่ ได้รับการส่งเสริม	กลุ่มอาชีพมีรายได้เพิ่มมากขึ้น	สำนักปลัด
๘	โครงการส่งเสริมและพัฒนากลุ่ม อาชีพผู้ปลูกมันสำปะหลัง	เพื่อปรับปรุงและพัฒนา ผลิตภัณฑ์การแปรรูปสินค้า ให้ดีขึ้น	จัดฝึกอบรมให้ความรู้ด้านต่างๆ/สนับสนุนในการ จัดซื้ออุปกรณ์ในการผลิต/การแปรรูปสินค้า	๒๐,๐๐๐	๒๐,๐๐๐	๒๐,๐๐๐	๒๐,๐๐๐	จำนวนกลุ่มอาชีพที่ ได้รับการส่งเสริม	กลุ่มอาชีพมีรายได้เพิ่มมากขึ้น	สำนักปลัด
๙	โครงการส่งเสริมและพัฒนากลุ่ม อาชีพภายในตำบลนาบัว	เพื่อปรับปรุงและส่งเสริม ให้กับกลุ่มอาชีพทุกกลุ่ม ภายในตำบลมีความรู้และมี รายได้เพิ่มมากขึ้น	จัดฝึกอบรมให้ความรู้ด้านต่างๆและปัจจัยในด้าน การผลิตให้กับกลุ่มต่างๆ	๔๐๐,๐๐๐	๔๐๐,๐๐๐	๔๐๐,๐๐๐	๔๐๐,๐๐๐	จำนวนกลุ่มอาชีพที่ ได้รับการส่งเสริม	กลุ่มอาชีพมีความรู้เพิ่มมากขึ้นและมี รายได้เพิ่มมากขึ้น พนักงานมี อุปกรณ์ทางการปฏิบัติงาน	สำนักปลัด

๑๐	โครงการจัดตั้งศูนย์จำหน่ายสินค้าชุมชน/ศูนย์การเรียนรู้ชุมชน	เพื่อส่งเสริมอาชีพและสนับสนุนสินค้าชุมชน/การเรียนรู้ของชุมชน	อาคาร คสล. ขนาดกว้าง ๖.๐๐ ม. ยาว ๑๘ ม. ตามแบบ อบต.	๓๐๐,๐๐๐	๓๐๐,๐๐๐	๓๐๐,๐๐๐	๓๐๐,๐๐๐	ศูนย์จำหน่ายสินค้า/ศูนย์การเรียนรู้	ประชาชนและกลุ่มอาชีพต่างๆมีแหล่งจำหน่ายเปลี่ยนประสบการณ์การเรียนรู้ของชุมชน	กองช่าง
๑๑	โครงการก่อสร้างลานตากผลผลิตชุมชนของเกษตรกร	เพื่อส่งเสริมให้กับเกษตรกรได้มีลานตากผลผลิตได้ผลผลิตที่มีคุณภาพเพิ่มมากขึ้น	ลานตากผลผลิต ตามแบบ อบต.	๕๐,๐๐๐	๕๐,๐๐๐	๕๐,๐๐๐	๕๐,๐๐๐	ลานตากผลผลิต	เกษตรกรได้ผลผลิตที่มีคุณภาพเพิ่มมากขึ้น เพิ่มรายได้ ลดรายจ่าย	กองช่าง
๑๒	โครงการส่งเสริมสนับสนุนธนาคารข้าว/ฉางข้าวของเกษตรกร	เพื่อส่งเสริมสนับสนุนเกษตรกรได้มีธนาคารข้าว/ฉางข้าวของชุมชนในการพึ่งตนเอง	ส่งเสริมสนับสนุนปัจจัย,วัสดุการผลิตการก่อสร้างธนาคารข้าว/ฉางข้าว ของเกษตรกร ตามแบบ อบต.	๕๐,๐๐๐	๕๐,๐๐๐	๕๐,๐๐๐	๕๐,๐๐๐	ธนาคารข้าว	เกษตรกรมีผลผลิตไว้อุปโภค-บริโภค ยามขาดแคลน รู้จักพึ่งตนเองตามรอยเศรษฐกิจพอเพียง	กองช่าง
๑๓	โครงการก่อสร้าง/ส่งเสริมสนับสนุนโรงสีชุมชน	เพื่อส่งเสริมสนับสนุนเกษตรกรได้มีโรงสีชุมชน	ส่งเสริมสนับสนุนปัจจัย,วัสดุการผลิตการก่อสร้างโรงสีชุมชน ของเกษตรกร ตามแบบ อบต.	๑๐๐,๐๐๐	๑๐๐,๐๐๐	๑๐๐,๐๐๐	๑๐๐,๐๐๐	โรงสีชุมชน	หมู่บ้าน/ชุมชนมีรายได้เพิ่มมากขึ้น	กองช่าง
๑๔	โครงการส่งเสริมการเลี้ยงหมูหลุม	เพื่อสร้างรายได้ให้กับเกษตรกร	สนับสนุนลูกสุกรและปัจจัยการผลิต,อบรม ฯลฯ ให้กับเกษตรกร	๑๐๐,๐๐๐	๑๐๐,๐๐๐	๑๐๐,๐๐๐	๑๐๐,๐๐๐	จำนวนกลุ่มอาชีพที่ได้รับการส่งเสริม	เกษตรกรมีรายได้เพิ่มมากขึ้น	สำนักปลัด ปศุสัตว์ อำเภอ
๑๕	โครงการส่งเสริมการเลี้ยงไก่ไข่แบบเศรษฐกิจพอเพียง	เพื่อสร้างรายได้ให้กับเกษตรกร	จัดอบรมและสนับสนุนปัจจัยการผลิต ฯลฯ ให้กับเกษตรกร	๗๐,๐๐๐	๗๐,๐๐๐	๗๐,๐๐๐	๗๐,๐๐๐	จำนวนกลุ่มอาชีพที่ได้รับการส่งเสริม	เกษตรกรมีรายได้เพิ่มมากขึ้น	สำนักปลัด ปศุสัตว์ อำเภอ
๑๖	โครงการสนับสนุนการดำเนินงานหมู่บ้านเศรษฐกิจพอเพียง	เพื่อส่งเสริมสนับสนุนการดำเนินงานเศรษฐกิจพอเพียง	ประชุมอบรมให้ความรู้ส่งเสริมการดำเนินชีวิตตามแนวเศรษฐกิจพอเพียง	๑๐๐,๐๐๐	๑๐๐,๐๐๐	๑๐๐,๐๐๐	๑๐๐,๐๐๐	จำนวนคนที่เข้ารับการอบรม	ประชาชนมีความรู้และดำเนินชีวิตตามแนวคิดเศรษฐกิจพอเพียง	สำนักปลัด สงน.พช.
๑๗	โครงการสนับสนุนอาชีพสตรี	เพื่อส่งเสริมสนับสนุนการดำเนินงานอาชีพสตรี	สนับสนุนอาชีพสตรี	๕๐,๐๐๐	๕๐,๐๐๐	๕๐,๐๐๐	๕๐,๐๐๐	จำนวนครั้งที่สนับสนุน	องค์กร/เครือข่ายองค์กรสตรีเข้มแข็งและมีการดำเนินกิจกรรมที่ต่อเนื่อง	สำนักปลัด สงน.พช.
๑๘	โครงการส่งเสริมการเพาะเห็ดฟาง	เพื่อสร้างรายได้ให้กับเกษตรกร	จัดอบรมและสนับสนุนปัจจัยการผลิต ฯลฯ ให้กับเกษตรกร	๒๐,๐๐๐	๒๐,๐๐๐	๒๐,๐๐๐	๒๐,๐๐๐	จำนวนกลุ่มอาชีพที่ได้รับการส่งเสริม	เกษตรกรมีรายได้เพิ่มมากขึ้น	สำนักปลัด เกษตร อำเภอ
๑๙	โครงการส่งเสริมการเลี้ยงปลาตก	เพื่อสร้างรายได้ให้กับเกษตรกร	จัดอบรมและสนับสนุนปัจจัยการผลิต ฯลฯ ให้กับเกษตรกร	๒๐,๐๐๐	๒๐,๐๐๐	๒๐,๐๐๐	๒๐,๐๐๐	จำนวนกลุ่มอาชีพที่ได้รับการส่งเสริม	เกษตรกรมีรายได้เพิ่มมากขึ้น	สำนักปลัด เกษตร อำเภอ
๒๐	โครงการส่งเสริมการปลูกมะละกอ	เพื่อสร้างรายได้ให้กับเกษตรกร	จัดอบรมและสนับสนุนปัจจัยการผลิต ฯลฯ ให้กับเกษตรกร	๒๐,๐๐๐	๒๐,๐๐๐	๒๐,๐๐๐	๒๐,๐๐๐	จำนวนกลุ่มอาชีพที่ได้รับการส่งเสริม	เกษตรกรมีรายได้เพิ่มมากขึ้น	สำนักปลัด เกษตร อำเภอ
๒๑	โครงการส่งเสริมการเลี้ยงกบ	เพื่อสร้างรายได้ให้กับเกษตรกร	จัดอบรมและสนับสนุนปัจจัยการผลิต ฯลฯ ให้กับเกษตรกร	๒๐,๐๐๐	๒๐,๐๐๐	๒๐,๐๐๐	๒๐,๐๐๐	จำนวนกลุ่มอาชีพที่ได้รับการส่งเสริม	เกษตรกรมีรายได้เพิ่มมากขึ้น	สำนักปลัด เกษตร อำเภอ
๒๒	โครงการส่งเสริมการเลี้ยงไก่พื้นบ้าน	เพื่อสร้างรายได้ให้กับเกษตรกร	จัดอบรมและสนับสนุนปัจจัยการผลิต ฯลฯ ให้กับเกษตรกร	๒๐,๐๐๐	๒๐,๐๐๐	๒๐,๐๐๐	๒๐,๐๐๐	จำนวนกลุ่มอาชีพที่ได้รับการส่งเสริม	เกษตรกรมีรายได้เพิ่มมากขึ้น	สำนักปลัด เกษตร อำเภอ
๒๓	โครงการส่งเสริมและพัฒนาผลิตภัณฑ์ผักหวานสู่ระบบมาตรฐาน	เพื่อปรับปรุงและพัฒนาผลิตภัณฑ์การแปรรูปสินค้าให้สามารถก้าวสู่มาตรฐานสากลได้	จัดอบรมให้กับกลุ่มอาชีพและจัดซื้ออุปกรณ์เพื่อสนับสนุนกลุ่มอาชีพในการแปรรูปสินค้าให้ได้มาตรฐาน	๒๐,๐๐๐	๒๐,๐๐๐	๒๐,๐๐๐	๒๐,๐๐๐	จำนวนครั้งที่สนับสนุน	กลุ่มอาชีพผู้ปลูกผักหวานมีความรู้ในการผลิตและได้ผลผลิตที่ดีขึ้นผลิตภัณฑ์ได้มาตรฐานสากลและมีรายได้เพิ่มมากขึ้น	สำนักปลัด ปศุสัตว์ อำเภอ

๒๔	โครงการส่งเสริมและพัฒนาผลิตภัณฑ์ผ้าไหมสู่ระบบมาตรฐาน	เพื่อปรับปรุงและพัฒนาผลิตภัณฑ์การการแปรรูปสินค้าให้สามารถก้าวสู่มาตรฐานสากลได้	จัดอบรมให้กับกลุ่มอาชีพและจัดซื้ออุปกรณ์เพื่อสนับสนุนกลุ่มอาชีพในการแปรรูปสินค้าให้ได้มาตรฐาน	๒๐,๐๐๐	๒๐,๐๐๐	๒๐,๐๐๐	๒๐,๐๐๐	จำนวนครั้งที่สนับสนุน	กลุ่มอาชีพผู้ผลิตผ้าไหมมีความรู้ในการผลิตและได้ผลผลิตที่ดีขึ้น ผลิตภัณฑ์ได้มาตรฐานสากลและมีรายได้เพิ่มมากขึ้น	สำนักปลัดสนง.พช.
๒๕	โครงการส่งเสริมและพัฒนาผลิตภัณฑ์น้ำดื่มสู่ระบบมาตรฐาน	เพื่อปรับปรุงและพัฒนาผลิตภัณฑ์การการแปรรูปสินค้าให้สามารถก้าวสู่มาตรฐานสากลได้	จัดอบรมให้กับกลุ่มอาชีพและจัดซื้ออุปกรณ์เพื่อสนับสนุนกลุ่มอาชีพในการแปรรูปสินค้าให้ได้มาตรฐาน	๒๐,๐๐๐	๒๐,๐๐๐	๒๐,๐๐๐	๒๐,๐๐๐	จำนวนครั้งที่สนับสนุน	กลุ่มอาชีพผู้ผลิตน้ำดื่มมีความรู้ในการผลิตและได้ผลผลิตที่ดีขึ้น ผลิตภัณฑ์ได้มาตรฐานสากลและมีรายได้เพิ่มมากขึ้น	สำนักปลัดสนง.พช.
๒๖	โครงการส่งเสริมและพัฒนาผลิตภัณฑ์หน่อไม้ฝรั่งสู่ระบบมาตรฐาน	เพื่อปรับปรุงและพัฒนาผลิตภัณฑ์การการแปรรูปสินค้าให้สามารถก้าวสู่มาตรฐานสากลได้	จัดอบรมให้กับกลุ่มอาชีพและจัดซื้ออุปกรณ์เพื่อสนับสนุนกลุ่มอาชีพในการแปรรูปสินค้าให้ได้มาตรฐาน	๒๐,๐๐๐	๒๐,๐๐๐	๒๐,๐๐๐	๒๐,๐๐๐	จำนวนครั้งที่สนับสนุน	กลุ่มอาชีพผู้ปลูกหน่อไม้ฝรั่งมีความรู้ในการผลิตและได้ผลผลิตที่ดีขึ้น ผลิตภัณฑ์ได้มาตรฐานสากลและมีรายได้เพิ่มมากขึ้น	สำนักปลัดเกษตรอำเภอ
๒๗	โครงการส่งเสริมและพัฒนาผลิตภัณฑ์สินค้าของหมู่บ้าน/ตำบล สู่ระบบมาตรฐาน	เพื่อปรับปรุงและพัฒนาผลิตภัณฑ์การการแปรรูปสินค้าให้สามารถก้าวสู่มาตรฐานสากลได้	จัดอบรมให้กับกลุ่มอาชีพต่างๆและจัดซื้ออุปกรณ์เพื่อสนับสนุนกลุ่มอาชีพในตำบลในการผลิตและแปรรูปสินค้า	๒๐,๐๐๐	๒๐,๐๐๐	๒๐,๐๐๐	๒๐,๐๐๐	จำนวนครั้งที่สนับสนุน	กลุ่มอาชีพมีความรู้ในการผลิตและได้ผลผลิตที่ดีขึ้น ผลิตภัณฑ์ได้มาตรฐานสากลและมีรายได้เพิ่มมากขึ้น	สำนักปลัดเกษตรอำเภอ
๒๘	โครงการส่งเสริมและพัฒนาผลิตภัณฑ์กลุ่มผลิตดอกไม้พลาสติกจากวัสดุเหลือใช้	เพื่อปรับปรุงและพัฒนาผลิตภัณฑ์การการแปรรูปสินค้าให้สามารถก้าวสู่มาตรฐานสากลได้	จัดอบรมให้กับกลุ่มอาชีพและจัดซื้ออุปกรณ์เพื่อสนับสนุนกลุ่มอาชีพในการแปรรูปสินค้าให้ได้มาตรฐาน	๒๐,๐๐๐	๒๐,๐๐๐	๒๐,๐๐๐	๒๐,๐๐๐	จำนวนครั้งที่สนับสนุน	กลุ่มอาชีพผู้ผลิตดอกไม้พลาสติกจากวัสดุเหลือใช้มีความรู้ในการผลิตและได้ผลผลิตที่ดีขึ้น ผลิตภัณฑ์ได้มาตรฐานสากลและมีรายได้เพิ่มมากขึ้น	สำนักปลัดสนง.พช.

**รายละเอียดโครงการพัฒนา
แผนพัฒนาท้องถิ่นสี่ปี (พ.ศ.๒๕๖๑ - ๒๕๖๔)
สำหรับ องค์กรปกครองส่วนท้องถิ่นดำเนินการ**

องค์การบริหารส่วนตำบลนาบัว อำเภอเมืองสุรินทร์ จังหวัดสุรินทร์

- ก. ยุทธศาสตร์จังหวัดที่ ๒ การพัฒนาความสามารถในการแข่งขันทางเศรษฐกิจ การค้า การลงทุน การท่องเที่ยว
- ข. ยุทธศาสตร์การพัฒนาขององค์กรปกครองส่วนท้องถิ่นในเขตจังหวัด ยุทธศาสตร์ที่ ๒ การส่งเสริมและพัฒนาศักยภาพด้านเศรษฐกิจเพื่อการแข่งขัน
๔. ยุทธศาสตร์ ด้านการพัฒนาด้านเศรษฐกิจ

๔.๒ แผนงานการศาสนาวัฒนธรรมและนันทนาการ

ที่	โครงการ	วัตถุประสงค์	เป้าหมาย (ผลผลิตของโครงการ)	งบประมาณและที่ผ่านมา				ตัวชี้วัด (KPI)	ผลที่คาดว่าจะได้รับ	หน่วยงาน รับผิดชอบหลัก
				๒๕๖๑ (บาท)	๒๕๖๒ (บาท)	๒๕๖๓ (บาท)	๒๕๖๔ (บาท)			
๑	โครงการปรับปรุงภูมิทัศน์เขานมสวาย	เพื่อปรับปรุงให้ประชาชนและนักท่องเที่ยวมีสถานที่พักผ่อนและท่องเที่ยวชมธรรมชาติ	ปรับปรุงภูมิทัศน์ภายในวนอุทยานเขานมสวายให้ดูสวยงามและเหมาะแก่การใช้งาน ตามแบบอบต.	๑,๐๐๐,๐๐๐	๑,๐๐๐,๐๐๐	๑,๐๐๐,๐๐๐	๑,๐๐๐,๐๐๐	จำนวนครั้งที่ดำเนินการ	ประชาชนมีที่พักผ่อนหย่อนใจ,มีแหล่งท่องเที่ยว,เพิ่มรายได้ให้กับชุมชน	กองช่าง
๒	โครงการท่องเที่ยวชมของดีตำบลนาบัว	เพื่อสร้างรายได้ให้แก่ประชาชนและสนับสนุนการท่องเที่ยว	จัดทำโครงการท่องเที่ยวชมของดีตำบลนาบัว / ประชาสัมพันธ์/จัดนิทรรศการ ฯลฯ	๑๐๐,๐๐๐	๑๐๐,๐๐๐	๑๐๐,๐๐๐	๑๐๐,๐๐๐	จำนวนคนที่เข้าร่วมโครงการ	ประชาชนมีรายได้เพิ่มมากขึ้น , สถานที่ท่องเที่ยวเป็นที่รู้จักมากขึ้น	สำนักปลัด , สนนง.พช.

**รายละเอียดโครงการพัฒนา
แผนพัฒนาท้องถิ่นสี่ปี (พ.ศ.๒๕๖๑ - ๒๕๖๔)
สำหรับ องค์กรปกครองส่วนท้องถิ่นดำเนินการ**

องค์การบริหารส่วนตำบลนาบัว อำเภอเมืองสุรินทร์ จังหวัดสุรินทร์

ก. ยุทธศาสตร์จังหวัดที่ ๕ การเสริมสร้างความมั่นคงชายแดน

ข. ยุทธศาสตร์การพัฒนาขององค์กรปกครองส่วนท้องถิ่นในเขตจังหวัด ยุทธศาสตร์ที่ ๕ การรักษาความมั่นคงชายแดน

๕. ยุทธศาสตร์ การพัฒนาด้านชุมชนเข้มแข็ง

๕.๑ แผนงานสร้างความเข้มแข็งของชุมชน

ที่	โครงการ	วัตถุประสงค์	เป้าหมาย (ผลผลิตของโครงการ)	งบประมาณและที่ผ่านมา				ตัวชี้วัด (KPI)	ผลที่คาดว่าจะได้รับ	หน่วยงาน รับผิดชอบหลัก
				๒๕๖๑ (บาท)	๒๕๖๒ (บาท)	๒๕๖๓ (บาท)	๒๕๖๔ (บาท)			
๑	โครงการส่งเสริมการจัดทำแผนชุมชน	เพื่อให้ประชาชนได้ร่วมแสดงความคิดเห็นแสดงการมีส่วนร่วมในการพัฒนาแก้ปัญหาต่างๆ	ส่งเสริมการจัดทำแผนชุมชนให้ชาวบ้านได้ร่วมแสดงความคิดเห็นแสดงการมีส่วนร่วมในการพัฒนาแก้ปัญหาต่างๆ	๕๐,๐๐๐	๕๐,๐๐๐	๕๐,๐๐๐	๕๐,๐๐๐	จำนวนผู้เข้าร่วม	มีการแสดงออกถึงความเป็นประชาธิปไตยของประชาชนและการมีส่วนร่วมแก้ปัญหา	สำนักปลัด
๒	โครงการ อบรม.สัญจร	เพื่อสำรวจความเป็นอยู่ ความต้องการและปัญหาต่างๆ	ลงพื้นที่สำรวจหมู่บ้าน ทั้ง ๑๙ หมู่ เพื่อให้ทราบถึงปัญหาและความต้องการของประชาชน	๑๐๐,๐๐๐	๑๐๐,๐๐๐	๑๐๐,๐๐๐	๑๐๐,๐๐๐	จำนวนผู้เข้าร่วม	ประชาชนได้รับการแก้ไขปัญหาอย่างถูกจุดทำให้มีความเป็นอยู่ที่ดีขึ้น	สำนักปลัด
๓	โครงการอบรมเสริมสร้างศักยภาพในการพัฒนาท้องถิ่น	เพื่อให้เกิดวิสัยทัศน์และความสามารถในการจัดการแก้ปัญหาและพัฒนาท้องถิ่นได้	จัดอบรมให้กับราษฎร,หมู่บ้าน,ผู้นำชุมชน ภายในตำบล ทั้ง ๑๙ หมู่บ้าน เพื่อให้เกิดความรู้ความสามารถในด้านการพัฒนาเพิ่มมากขึ้น	๑,๐๐๐,๐๐๐	๑,๐๐๐,๐๐๐	๑,๐๐๐,๐๐๐	๑,๐๐๐,๐๐๐	จำนวนผู้เข้าร่วม	ประชาชน/ผู้นำ มีจิตสำนึกที่ดีและมีวิสัยทัศน์ที่ดีทำให้การพัฒนาต่างๆ เป็นไปด้วยความรวดเร็วและประชาชนมีส่วนร่วมในการพัฒนา	สำนักปลัด
๔	โครงการฝึกอบรม ช.ร.บ.	เพื่อรักษาความสงบ ความปลอดภัย และความเรียบร้อยของประชาชน และทรัพย์สิน	จัดฝึกอบรมชุดรักษาความปลอดภัยหมู่บ้าน ช.ร.บ. ตำบลนาบัว ให้กับชุมชนในตำบล จำนวน ๑๙ หมู่บ้าน	๑๐๐,๐๐๐	๑๐๐,๐๐๐	๑๐๐,๐๐๐	๑๐๐,๐๐๐	จำนวนผู้เข้าร่วม	ประชาชนมีความปลอดภัยในชีวิตและทรัพย์สินเพิ่มมากขึ้น	สำนักปลัด
๕	โครงการฝึกอบรม อปพร.	เพื่อรักษาความสงบ ความปลอดภัย และความเรียบร้อยของประชาชน และทรัพย์สิน	จัดฝึกอบรมอาสาสมัครป้องกันภัยฝ่ายพลเรือน อปพร. ตำบลนาบัว ให้กับชุมชนในตำบล ทั้ง ๑๙ หมู่บ้าน	๑๐๐,๐๐๐	๑๐๐,๐๐๐	๑๐๐,๐๐๐	๑๐๐,๐๐๐	จำนวนผู้เข้าร่วม	ประชาชนมีความปลอดภัยในชีวิตและทรัพย์สินเพิ่มมากขึ้น	สำนักปลัด
๖	โครงการส่งเสริมให้ประชาชนห่างไกลยาเสพติด	เพื่อให้ประชาชนได้เข้าใจและตระหนักถึงพิษภัยของยาเสพติด	จัดอบรมราษฎร,หมู่บ้าน,ผู้นำชุมชน ทั้ง ๑๙ หมู่บ้าน ได้เข้าใจถึงพิษภัยยาเสพติด	๒๐,๐๐๐	๒๐,๐๐๐	๒๐,๐๐๐	๒๐,๐๐๐	จำนวนผู้เข้าร่วม	ราษฎรมีความเข้าใจถึงพิษภัยของยาเสพติดและรู้จักวิธีหลีกเลี่ยงทำให้ไม่ตกเป็นทาสของยาเสพติด	สำนักปลัด
๗	โครงการรณรงค์และป้องกันอุบัติเหตุ	เพื่อให้ประชาชนได้เข้าใจและตระหนักถึงโทษของอุบัติเหตุ	จัดตั้งจุดตรวจและจัดซื้ออุปกรณ์ในการตั้งจุดตรวจที่จำเป็นต่างๆ	๕๐,๐๐๐	๕๐,๐๐๐	๕๐,๐๐๐	๕๐,๐๐๐	จำนวนครั้งที่ตั้งจุดตรวจอุปกรณ์ต่างๆ	ความปลอดภัยต่อชีวิตและทรัพย์สินของประชาชน พนักงานมีอุปกรณ์ทางการปฏิบัติงาน	สำนักปลัด
๘	โครงการหมู่บ้านชุมชนสัมพันธ์, ราษฎรอาสาสมัครป้องกันภัยชุมชน	เพื่อประชาชนและเจ้าหน้าที่ตำรวจมีความสามัคคี, ส่งเสริมให้ประชาชนมีส่วนร่วมในกิจกรรมตำรวจ	จัดอบรมให้ความรู้ในด้านต่างๆของตำรวจและร่วมกับพัฒนาหมู่บ้าน/ตำบล	๕๐,๐๐๐	๕๐,๐๐๐	๕๐,๐๐๐	๕๐,๐๐๐	จำนวนผู้เข้าร่วม	ประชาชนเกิดความปลอดภัยในชีวิตและทรัพย์สิน, เกิดความสามัคคีในหมู่คณะ	สำนักปลัด สก.สวาย

๙	โครงการบ้านเมืองน่าอยู่	เพื่อให้หมู่บ้านต่างๆดูแลรักษาความสะอาด ความถูกสุขอนามัย ความเรียบร้อยของหมู่บ้าน	จัดการประกวดหมู่บ้านในตำบล ทั้ง ๑๙ หมู่บ้าน	๒๐,๐๐๐	๒๐,๐๐๐	๒๐,๐๐๐	๒๐,๐๐๐	จำนวนครั้งที่จัด	หมู่บ้านมีความสวยงามน่าอยู่	สำนักปลัด
๑๐	โครงการพัฒนาศักยภาพและเพิ่มประสิทธิภาพกลุ่ม/องค์กร/เครือข่ายองค์กรชุมชน	เพื่อพัฒนาศักยภาพและเพิ่มประสิทธิภาพ	ประชุม/อบรมกลุ่มองค์กรชุมชน/เครือข่ายองค์กรชุมชน(ตอช./สตรี/อช.กลุ่มอาชีพ/เครือข่าย กทบ. กข.คจ.)	๕๐,๐๐๐	๕๐,๐๐๐	๕๐,๐๐๐	๕๐,๐๐๐	จำนวนผู้เข้าร่วม	กลุ่มองค์กรเครือข่ายองค์กรชุมชนมีประสิทธิภาพในการบริหารจัดการ	สำนักปลัด สนง.พช.
๑๑	โครงการสนับสนุนกิจกรรม อปพร./อสม./กลุ่มสตรี/ช.ร.บ.	เพื่อส่งเสริมศักยภาพในการปฏิบัติงานของ อปพร./อสม.ให้มีประสิทธิภาพ	จัดอบรม/จัดซื้อสนับสนุน วัสดุอุปกรณ์/เครื่องแต่งกายในการปฏิบัติงานของ อปพร./อสม./กลุ่มสตรี ฯลฯ ตำบลนาบัว ตามความจำเป็นต่างๆ	๑๐๐,๐๐๐	๑๐๐,๐๐๐	๑๐๐,๐๐๐	๑๐๐,๐๐๐	จำนวนครั้งที่สนับสนุน	ประชาชนมีความปลอดภัยในชีวิตและทรัพย์สินเพิ่มมากขึ้น, ประสิทธิภาพการปฏิบัติงานเพิ่มมากขึ้น	สำนักปลัด
๑๒	โครงการก่อสร้างป้อมยาม/ตำรวจ	เพื่อให้เกิดความสงบ ความปลอดภัยและความเรียบร้อยของประชาชนและทรัพย์สิน	ก่อสร้างป้อมยาม/ตำรวจ ภายในตำบลนาบัว ตามแบบแปลนของ อบต.นาบัว	๓๐๐,๐๐๐	๓๐๐,๐๐๐	๓๐๐,๐๐๐	๓๐๐,๐๐๐	ป้อมยาม/ป้อมตำรวจ	ประชาชนมีความปลอดภัยในชีวิตและทรัพย์สินเพิ่มมากขึ้น	กองช่าง
๑๓	โครงการสนับสนุนกิจกรรมกลุ่ม/องค์กร/เครือข่ายองค์กรชุมชน	เพื่อพัฒนาศักยภาพและเพิ่มประสิทธิภาพ	สนับสนุนกิจกรรมกลุ่มองค์กรชุมชน/เครือข่ายองค์กรชุมชน(ตอช./สตรี/อช.กลุ่มอาชีพ/เครือข่าย กทบ. กข.คจ.)	๕๐,๐๐๐	๕๐,๐๐๐	๕๐,๐๐๐	๕๐,๐๐๐	จำนวนครั้งที่สนับสนุน	กลุ่มองค์กรเครือข่ายองค์กรชุมชนมีประสิทธิภาพในการบริหารจัดการ	สำนักปลัด สนง.พช.
๑๔	โครงการส่งเสริมการดำเนินงานกองทุนชุมชน	เพื่อให้คณะกรรมการมีความเข้าใจเกี่ยวกับการบริหารงานกลุ่ม	ประชุม/อบรมการพัฒนาศักยภาพและสนับสนุนการดำเนินงานกองทุนชุมชน	๕๐,๐๐๐	๕๐,๐๐๐	๕๐,๐๐๐	๕๐,๐๐๐	จำนวนครั้งที่สนับสนุน	คณะกรรมการมีความเข้าใจในการบริหารจัดการกองทุนชุมชน	สำนักปลัด สนง.พช.
๑๕	โครงการศูนย์พัฒนาครอบครัว	เพื่อส่งเสริมสถาบันครอบครัว ให้มีความเข้มแข็ง	จัดตั้งศูนย์พัฒนาครอบครัว จัดอบรมรณรงค์สานสัมพันธ์ครอบครัวสายใยรักแห่งครอบครัววันครอบครัว ฯลฯ	๒๐,๐๐๐	๒๐,๐๐๐	๒๐,๐๐๐	๒๐,๐๐๐	ศูนย์พัฒนาครอบครัว	ครอบครัวมีความอบอุ่น มีความเข้มแข็ง	สำนักปลัด สนง.พม.
๑๖	โครงการจุลจุลสูงหลานไปวัด	เพื่อปลูกฝังจิตสำนึกที่ดีให้แก่เยาวชน	รณรงค์ ประชาสัมพันธ์ จัดกิจกรรมต่างๆตามโครงการ	๕๐,๐๐๐	๕๐,๐๐๐	๕๐,๐๐๐	๕๐,๐๐๐	จำนวนผู้เข้าร่วม	เด็ก เยาวชนมีจิตสำนึกที่ดีเป็นคนดีของสังคม	สำนักปลัด สนง.พม.
๑๗	โครงการป้องกันปราบปรามอาชญากรรมแก่ประชาชน	เพื่อให้ประชาชนมีความรู้และป้องกันทรัพย์สินของตนเอง	จัดอบรมให้แก่ราษฎร,หมู่บ้าน,ผู้นำชุมชน	๒๐,๐๐๐	๒๐,๐๐๐	๒๐,๐๐๐	๒๐,๐๐๐	จำนวนผู้เข้าร่วม	ประชาชนรู้จักป้องกันตนเองไม่ให้สูญเสียชีวิตและทรัพย์สิน	สำนักปลัด สภ.สวาย
๑๘	โครงการสมาชิกแจ้งข่าวอาชญากรรม	เพื่อให้ประชาชนร่วมกันสอดส่องดูแลพฤติกรรมหรือเบาะแสต่างๆ	จัดอบรมให้แก่ราษฎร,หมู่บ้าน,ผู้นำชุมชน	๓๐,๐๐๐	๓๐,๐๐๐	๓๐,๐๐๐	๓๐,๐๐๐	จำนวนผู้เข้าร่วม	ประชาชนมีความปลอดภัยในชีวิตและทรัพย์สิน	สำนักปลัด สภ.สวาย
๑๙	โครงการอบรมคณะกรรมการหมู่บ้านในการจัดทำแผนพัฒนาหมู่บ้าน	เพื่อให้คณะกรรมการมีความเข้าใจเกี่ยวกับการจัดทำแผนพัฒนาหมู่บ้าน	จัดอบรมคณะกรรมการหมู่บ้านในการจัดทำแผนพัฒนาหมู่บ้าน	๕๙,๐๐๐	๕๙,๐๐๐	๕๙,๐๐๐	๕๙,๐๐๐	จำนวนผู้เข้าร่วม	คณะกรรมการมีความเข้าใจเกี่ยวกับการจัดทำแผนพัฒนาหมู่บ้าน	สำนักปลัด อำเภอเมืองฯ
๒๐	โครงการเสริมสร้างความปรองดอง	เพื่อให้ประชาชนเกิดความรักความสามัคคี เป็นอันหนึ่งอันเดียวกัน	จัดกิจกรรมเสริมสร้างความปรองดองสามัคคีในรูปแบบต่างๆ เช่น การเสวนา การแข่งขัน ฯลฯ	๕๐,๐๐๐	๕๐,๐๐๐	๕๐,๐๐๐	๕๐,๐๐๐	จำนวนผู้เข้าร่วมกิจกรรม	ประชาชนเกิดความรักความสามัคคี ไม่มีการแบ่งแยก แบ่งพรรค แบ่งฝ่าย	สำนักปลัด
๒๑	โครงการส่งเสริมการจัดทำแผนพัฒนาตำบล	เพื่อให้ประชาชนได้ร่วมแสดงความคิดเห็นแสดงการมีส่วนร่วมในการพัฒนาแก้ปัญหาต่างๆ	ส่งเสริมการจัดทำแผนพัฒนาตำบลให้ชาวบ้านได้ร่วมแสดงความคิดเห็นแสดงการมีส่วนร่วมในการพัฒนาแก้ปัญหาต่างๆ	๕๐,๐๐๐	๕๐,๐๐๐	๕๐,๐๐๐	๕๐,๐๐๐	จำนวนผู้เข้าร่วม	มีการแสดงออกถึงความเป็นประชาธิปไตยของประชาชนและการมีส่วนร่วมแก้ปัญหา	สำนักปลัด
๒๒	โครงการสนับสนุนสภาองค์กรชุมชน	เพื่อพัฒนาศักยภาพและเพิ่มประสิทธิภาพ	อบรม ส่งเสริม สนับสนุนวัสดุ ปัจจัย ฯลฯ แก่สภาองค์กรชุมชน	๓๐,๐๐๐	๓๐,๐๐๐	๓๐,๐๐๐	๓๐,๐๐๐	จำนวนครั้งที่สนับสนุน	สภาองค์กรชุมชนมีประสิทธิภาพในการบริหารจัดการ	สำนักปลัด

รายละเอียดโครงการพัฒนา
แผนพัฒนาท้องถิ่นสี่ปี (พ.ศ.๒๕๖๑ - ๒๕๖๔)
สำหรับ องค์กรปกครองส่วนท้องถิ่นดำเนินการ
องค์การบริหารส่วนตำบลนาบัว อำเภอเมืองสุรินทร์ จังหวัดสุรินทร์

ก. ยุทธศาสตร์จังหวัดที่ ๓ การบริหารจัดการทรัพยากรธรรมชาติและสิ่งแวดล้อม

ข. ยุทธศาสตร์การพัฒนาขององค์กรปกครองส่วนท้องถิ่นในเขตจังหวัด ยุทธศาสตร์ที่ ๓ การบริหารจัดการทรัพยากรธรรมชาติและสิ่งแวดล้อม

๖. ยุทธศาสตร์ การพัฒนาด้านทรัพยากรธรรมชาติและสิ่งแวดล้อม

๖.๑ แผนงานการเกษตร

ที่	โครงการ	วัตถุประสงค์	เป้าหมาย (ผลผลิตของโครงการ)	งบประมาณและที่ผ่านมา				ตัวชี้วัด (KPI)	ผลที่คาดว่าจะ ได้รับ	หน่วยงาน รับผิดชอบ หลัก
				๒๕๖๑ (บาท)	๒๕๖๒ (บาท)	๒๕๖๓ (บาท)	๒๕๖๔ (บาท)			
๑	โครงการปลูกป่าไม้ดอก-ไม้ประดับ	เพื่อเป็นการอนุรักษ์ทรัพยากรป่าไม้ เกิดความสวยงามและร่มเย็น	จัดซื้อพันธุ์ไม้ดอก-ไม้ประดับ, ต้นไม้ เช่น เพื่อฟ้า, จามจุรี, ต้นคูณ ฯลฯ ให้กับหมู่บ้าน	๓๐,๐๐๐	๓๐,๐๐๐	๓๐,๐๐๐	๓๐,๐๐๐	จำนวนครั้งที่ดำเนินการ	สภาพแวดล้อมภายในตำบลมีความสวยงามเพิ่มมากขึ้น, ต้นไม้เพิ่มมากขึ้น	สำนักปลัด
๒	โครงการอนุรักษ์ที่สาธารณะประโยชน์	เพื่อเป็นการอนุรักษ์ที่สาธารณะประโยชน์ให้มีสภาพแวดล้อมที่ดีขึ้น	ปรับปรุงพัฒนาที่สาธารณะประโยชน์ภายในตำบล	๒๐,๐๐๐	๒๐,๐๐๐	๒๐,๐๐๐	๒๐,๐๐๐	จำนวนครั้งที่ดำเนินการ	พื้นที่สาธารณะประโยชน์ได้รับการพัฒนาปรับปรุงมีสภาพแวดล้อมที่ดีขึ้น	สำนักปลัด
๓	โครงการปรับปรุงภูมิทัศน์	เพื่อเป็นการปรับปรุง/ฟื้นฟูสภาพแวดล้อมของตำบลให้เกิดความสวยงามและความร่มเย็น	ปรับปรุงภูมิทัศน์ภายในตำบล เช่น จัดสวนหย่อม สวนดอกไม้ ปลูกต้นไม้ ไม้ดอก-ไม้ประดับ ปลูกป่า ฯลฯ ตามแบบ อบต.	๑,๐๐๐,๐๐๐	๑,๐๐๐,๐๐๐	๑,๐๐๐,๐๐๐	๑,๐๐๐,๐๐๐	จำนวนครั้งที่ดำเนินการ	สภาพแวดล้อมภายในตำบลมีความสวยงามเพิ่มมากขึ้น, ต้นไม้เพิ่มมากขึ้น	กองช่าง
๔	โครงการอนุรักษ์ทรัพยากรธรรมชาติ	เพื่ออนุรักษ์ทรัพยากรธรรมชาติ สิ่งแวดล้อมให้คงอยู่ต่อไป	จัดตั้งเครือข่าย กิจกรรม อบรม รณรงค์ในการอนุรักษ์ทรัพยากรธรรมชาติและสิ่งแวดล้อม	๒๐,๐๐๐	๒๐,๐๐๐	๒๐,๐๐๐	๒๐,๐๐๐	จำนวนครั้งที่ดำเนินการ	ทรัพยากรธรรมชาติและสิ่งแวดล้อมยังคงอยู่ต่อไป	สำนักปลัด
๕	โครงการจัดหา/สร้างที่กำจัดขยะ	เพื่อรักษาสภาพแวดล้อม	จัดหา/สร้าง ที่ทิ้งขยะ ที่กำจัดขยะ ตามแบบ อบต.	๑๐๐,๐๐๐	๑๐๐,๐๐๐	๑๐๐,๐๐๐	๑๐๐,๐๐๐	ที่กำจัดขยะ	สภาพแวดล้อมมีความอุดมสมบูรณ์เพิ่มมากขึ้น	กองช่าง
๖	โครงการฝึกอบรมหลักสูตรอาสาสมัครป้องกันไฟป่า	เพื่อให้มีเครือข่ายในการป้องกันไฟป่า	จัดฝึกอบรมหลักสูตรอาสาสมัครป้องกันไฟป่า	๒๐,๐๐๐	๒๐,๐๐๐	๒๐,๐๐๐	๒๐,๐๐๐	จำนวนผู้เข้าร่วม	มีอาสาสมัครในการป้องกันไฟป่า	สำนักปลัด
๗	โครงการรณรงค์ประชาสัมพันธ์ด้านการควบคุมไฟป่า	เพื่อรณรงค์ประชาสัมพันธ์ในการป้องกันไฟป่า	รณรงค์ประชาสัมพันธ์ในการป้องกันไฟป่า	๒๐,๐๐๐	๒๐,๐๐๐	๒๐,๐๐๐	๒๐,๐๐๐	จำนวนครั้งที่ดำเนินการ	ประชาชนมีส่วนร่วมในการป้องกันไฟป่าเพิ่มมากขึ้น	สำนักปลัด
๘	โครงการเครือข่ายการควบคุมไฟป่าแบบมีส่วนร่วม	เพื่อให้มีเครือข่ายในการป้องกันไฟป่า	สร้างเครือข่ายในการป้องกันไฟป่า	๒๐,๐๐๐	๒๐,๐๐๐	๒๐,๐๐๐	๒๐,๐๐๐	จำนวนผู้เข้าร่วม	มีอาสาสมัครในการป้องกันไฟป่า	สำนักปลัด

**รายละเอียดโครงการพัฒนา
แผนพัฒนาท้องถิ่นสี่ปี (พ.ศ.๒๕๖๑ - ๒๕๖๔)
สำหรับ องค์กรปกครองส่วนท้องถิ่นดำเนินการ
องค์การบริหารส่วนตำบลนาบัว อำเภอเมืองสุรินทร์ จังหวัดสุรินทร์**

- ก. ยุทธศาสตร์จังหวัดที่ ๒ การพัฒนาความสามารถในการแข่งขันทางเศรษฐกิจ การค้า การลงทุน การท่องเที่ยว
- ข. ยุทธศาสตร์การพัฒนาขององค์กรปกครองส่วนท้องถิ่นในเขตจังหวัด ยุทธศาสตร์ที่ ๒ การส่งเสริมและพัฒนาศักยภาพด้านเศรษฐกิจเพื่อการแข่งขัน

๗. ยุทธศาสตร์ การพัฒนาองค์กร

๗.๑ แผนงานบริหารงานทั่วไป

ที่	โครงการ	วัตถุประสงค์	เป้าหมาย (ผลผลิตของโครงการ)	งบประมาณและที่ผ่านมา				ตัวชี้วัด (KPI)	ผลที่คาดว่าจะได้รับ	หน่วยงาน รับผิดชอบหลัก
				๒๕๖๑ (บาท)	๒๕๖๒ (บาท)	๒๕๖๓ (บาท)	๒๕๖๔ (บาท)			
๑	โครงการฝึกอบรมและศึกษาดูงาน	เพื่อเพิ่มพูนความรู้ให้แก่คณะผู้บริหาร/หัวหน้าส่วน/พนักงานฯลฯ และเพิ่มประสิทธิภาพในการบริหารงาน	คณะผู้บริหาร,สมาชิกสภา,หัวหน้าส่วนราชการ,พนักงาน ฯลฯ ศึกษาดูงานตามสถานที่ต่างๆตามความเหมาะสม	๕๐๐,๐๐๐	๕๐๐,๐๐๐	๕๐๐,๐๐๐	๕๐๐,๐๐๐	จำนวนผู้เข้ารับการอบรม	คณะผู้บริหาร,สมาชิกสภา,หัวหน้าส่วนราชการ,พนักงาน ฯลฯ มีความรู้ความสามารถในการพัฒนาท้องถิ่นเพิ่มมากขึ้น	สำนักปลัด
๒	โครงการส่งเสริมพัฒนาประสิทธิภาพ/อบรมสัมมนา/เดินทางไปราชการ คณะผู้บริหาร/สมาชิกสภา/พนักงาน	เพื่อเพิ่มพูนความรู้ให้แก่คณะผู้บริหาร/หัวหน้าส่วน/พนักงาน ฯลฯ และเพิ่มประสิทธิภาพในการบริหารงาน	จัดส่งคณะผู้บริหาร,สมาชิกสภา,หัวหน้าส่วนราชการ,พนักงาน ฯลฯ เข้ารับการอบรมสัมมนาตามโครงการต่างๆ/เดินทางไปราชการตามความเหมาะสม	๔๐๐,๐๐๐	๔๐๐,๐๐๐	๔๐๐,๐๐๐	๔๐๐,๐๐๐	จำนวนผู้เข้ารับการอบรม/เดินทางไปราชการ	คณะผู้บริหาร,สมาชิกสภา,หัวหน้าส่วนราชการ,พนักงาน ฯลฯ มีความรู้ความสามารถในการพัฒนาท้องถิ่นเพิ่มมากขึ้น	สำนักปลัด กองคลัง,กองช่าง กองการศึกษา
๓	โครงการปรับปรุงภูมิทัศน์	เพื่อปรับปรุงสภาพแวดล้อมบริเวณให้สวยงาม ร่มรื่น น่าอยู่เหมาะสม ต่อการใช้งาน	ปรับปรุงภูมิทัศน์ภายในและบริเวณรอบๆที่ทำการ อบต. ศูนย์การเรียนรู้ตำบล,พัฒนาตำบล เช่น ก่อสร้างโรงรถลานจอดรถ ถนน คสล. จัดสวน ฯลฯ ตามแบบ อบต.	๑๐๐,๐๐๐	๑๐๐,๐๐๐	๑๐๐,๐๐๐	๑๐๐,๐๐๐	จำนวนครั้งที่ดำเนินการ	บริเวณรอบๆสำนักงานสวยงาม ร่มรื่นน่าอยู่ มีที่พักผ่อนหย่อนใจสำหรับเจ้าหน้าที่และประชาชน	กองช่าง
๔	โครงการจัดซื้อกล้องดิจิตอล	เพื่อการจัดเก็บข้อมูลกิจกรรมของ อบต.	จัดซื้อกล้องดิจิตอล ขนาดไม่น้อยกว่า ๒.๐ MEGA PIXELS จำนวน ๑ ตัว	๒๐,๐๐๐	๒๐,๐๐๐	๒๐,๐๐๐	๒๐,๐๐๐	กล้องดิจิตอล	การจัดเก็บข้อมูลภาพถ่ายเกี่ยวกับกิจกรรมด้านต่างๆ ของ อบต. มีประสิทธิภาพยิ่งขึ้น	สำนักปลัด
๕	โครงการจัดซื้อตู้เก็บเอกสาร	เพื่อจัดเก็บเอกสารในหน่วยงานให้มีความเป็นระเบียบเรียบร้อย	ตู้เก็บเอกสาร ตามบัญชีราคามาตรฐานครุภัณฑ์ หรือตามราคาท้องถิ่น	๓๐,๐๐๐	๓๐,๐๐๐	๓๐,๐๐๐	๓๐,๐๐๐	ตู้เก็บเอกสาร	การเก็บเอกสารมีความเป็นระเบียบเรียบร้อยมากยิ่งขึ้น	สำนักปลัด กองคลัง,กองช่าง, กองการศึกษา
๖	โครงการจัดซื้อเครื่องปริ้นเตอร์	เพิ่มขีดความสามารถในการปฏิบัติงานขององค์การบริหารส่วนตำบล	จัดซื้อเครื่องปริ้นเตอร์ ตามบัญชีราคามาตรฐานครุภัณฑ์ หรือตามราคาท้องถิ่น	๑๐๐,๐๐๐	๑๐๐,๐๐๐	๑๐๐,๐๐๐	๑๐๐,๐๐๐	ปริ้นเตอร์	การปฏิบัติงานด้านเอกสารขององค์การบริหารส่วนตำบลมีความรวดเร็วขึ้น	สำนักปลัด กองคลัง,กองช่าง, กองการศึกษา
๗	โครงการจัดซื้อเก้าอี้พลาสติก	เพื่อใช้ในการกิจกรรมต่างๆขององค์การบริหารส่วนตำบล	เครื่องจัดซื้อเก้าอี้พลาสติกมีพนักพิงจำนวน ๒๐๐ ตัว	๓๐,๐๐๐	๓๐,๐๐๐	๓๐,๐๐๐	๓๐,๐๐๐	เก้าอี้พลาสติก	องค์การบริหารส่วนตำบลมีเก้าอี้สำหรับจัดกิจกรรมต่างๆ	สำนักปลัด

๘	โครงการก่อสร้างห้องน้ำ สาธารณะ	เพื่อให้เพียงพอต่อการ ให้บริการประชาชนและผู้ ที่มาติดต่อราชการ	ห้องน้ำสาธารณะตามแบบแปลนของ อบต.	๓๐๐,๐๐๐	๓๐๐,๐๐๐	๓๐๐,๐๐๐	๓๐๐,๐๐๐	ห้องน้ำ สาธารณะ	ประชาชนได้รับความสะดวกสบาย เพิ่มมากขึ้น	กองช่าง
๙	โครงการจัดซื้อเต็นท์ โครงเหล็ก	เพื่อใช้ในกิจกรรมต่างๆของ หมู่บ้าน,องค์การบริหารส่วน ตำบลนาบัว	จัดซื้อเต็นท์โครงเหล็ก กว้าง ๕ ม. ยาว ๑๒ ม.	๔๐,๐๐๐	๔๐,๐๐๐	๔๐,๐๐๐	๔๐,๐๐๐	เต็นท์โครงเหล็ก	มีเต็นท์สำหรับจัดกิจกรรมต่างๆ ตลอดจนการให้การสนับสนุนชุมชน	สำนักปลัด
๑๐	โครงการจัดซื้อม่านมู่ลี่ปรับแสง	เพื่อใช้ติดกันแสงในสำนักงาน	จัดซื้อม่านมู่ลี่ปรับแสง	๒๐,๐๐๐	๒๐,๐๐๐	๒๐,๐๐๐	๒๐,๐๐๐	ม่านมู่ลี่	สำนักงานมีความร่มเย็นและสวยงาม มากขึ้น	กองช่าง
๑๑	โครงการจัดซื้อโต๊ะเก้าอี้ทำงาน ระดับ ๓-๖	เพื่อให้มีโต๊ะทำงานเพียงพอ กับเจ้าหน้าที่	จัดซื้อโต๊ะทำงานระดับ ๓-๖ พร้อมเก้าอี้ ตาม บัญชีราคามาตรฐานครุภัณฑ์ หรือตามราคา ท้องถิ่น	๒๐,๐๐๐	๒๐,๐๐๐	๒๐,๐๐๐	๒๐,๐๐๐	โต๊ะ/เก้าอี้	พนักงานมีอุปกรณ์ทางการ ปฏิบัติงานเพียงพอ งานมี ประสิทธิภาพยิ่งขึ้น	สำนักปลัด กองคลัง,กองช่าง, กองการศึกษา
๑๒	โครงการบริหารจัดการจัดเก็บข้อมูล เพื่อการพัฒนาชนบท	เพื่อจัดเก็บข้อมูลความจำเป็น พื้นฐานของครัวเรือนในเขต ตำบล	ประชุมชี้แจงจัดเก็บบันทึกตรวจสอบผลการ จัดเก็บข้อมูลเพื่อการพัฒนาชนบท	๑๐๐,๐๐๐	๑๐๐,๐๐๐	๑๐๐,๐๐๐	๑๐๐,๐๐๐	จำนวนครั้งที่ ดำเนินการ	ได้ทราบปัญหาพื้นฐานของครัวเรือน เพื่อเป็นแนวทางในการพัฒนา	สำนักปลัด สง.พ.
๑๓	โครงการจัดซื้อโต๊ะเก้าอี้ทำงาน ระดับ ๑-๒	เพื่อให้มีโต๊ะทำงานเพียงพอ กับเจ้าหน้าที่	จัดซื้อโต๊ะทำงานระดับ ๑-๒ พร้อมเก้าอี้ ตาม บัญชีราคามาตรฐานครุภัณฑ์ หรือตามราคา ท้องถิ่น	๒๐,๐๐๐	๒๐,๐๐๐	๒๐,๐๐๐	๒๐,๐๐๐	โต๊ะ/เก้าอี้	พนักงานมีอุปกรณ์ทางการ ปฏิบัติงานเพียงพอ งานมี ประสิทธิภาพยิ่งขึ้น	สำนักปลัด กองคลัง,กองช่าง, กองการศึกษา
๑๔	โครงการจัดซื้อเครื่อง คอมพิวเตอร์/โน้ตบุ๊ก พร้อม อุปกรณ์ครบชุด	เพิ่มขีดความสามารถในการ ปฏิบัติงานขององค์การ บริหารส่วนตำบล	จัดซื้อเครื่องคอมพิวเตอร์/โน้ตบุ๊ก พร้อม อุปกรณ์ครบชุด ตามบัญชีราคามาตรฐาน ครุภัณฑ์	๑๐๐,๐๐๐	๑๐๐,๐๐๐	๑๐๐,๐๐๐	๑๐๐,๐๐๐	คอมพิวเตอร์/ โน้ตบุ๊ก	พนักงานมีอุปกรณ์ทางการ ปฏิบัติงานเพียงพอ งานมี ประสิทธิภาพยิ่งขึ้น	สำนักปลัด กองคลัง,กองช่าง,กอง การศึกษา
๑๕	โครงการจัดซื้อรถยนต์/รถตู้ ประจำสำนักงาน	เพื่อให้มีรถไว้ใช้ในการติดต่อ ราชการและปฏิบัติงานต่างๆ	จัดซื้อรถยนต์/รถตู้ ประจำสำนักงาน ตาม มาตรฐานครุภัณฑ์ จำนวน ๑ คัน	๘๐๐,๐๐๐	๘๐๐,๐๐๐	๘๐๐,๐๐๐	๘๐๐,๐๐๐	รถยนต์/รถตู้	เพื่อเพิ่มประสิทธิภาพในการ ปฏิบัติงาน ขององค์การบริหารส่วน ตำบลนาบัว	กองช่าง
๑๖	โครงการจัดซื้อวิทยุสื่อสาร	เพื่อให้มีวิทยุใช้ในการสื่อสาร และเพิ่มประสิทธิภาพในการ ทำงาน	จัดซื้อวิทยุชนิดมือถือขนาดกำลังส่ง ๕ วัตต์ พร้อมอุปกรณ์	๒๐,๐๐๐	๒๐,๐๐๐	๒๐,๐๐๐	๒๐,๐๐๐	วิทยุสื่อสาร	เพื่อเพิ่มประสิทธิภาพในการ ปฏิบัติงาน ขององค์การบริหารส่วน ตำบลนาบัว	สำนักปลัด
๑๗	โครงการจัดซื้อวัสดุสำนักงาน	เพื่อให้มีวัสดุสำนักงานใช้ อย่างเพียงพอต่อการ ปฏิบัติงาน	จัดซื้อวัสดุสำนักงานให้ส่วนงานต่างๆของ องค์การบริหารส่วนตำบลนาบัว	๔๐๐,๐๐๐	๔๐๐,๐๐๐	๔๐๐,๐๐๐	๔๐๐,๐๐๐	วัสดุสำนักงาน	มีวัสดุใช้อย่างเพียงพอและการ ทำงานมีประสิทธิภาพมากขึ้น	สำนักปลัด กองคลัง,กองช่าง
๑๘	โครงการจัดซื้อเครื่องบันทึกถด เทปการประชุม	เพื่อเพิ่มขีดความสามารถใน การปฏิบัติงานของ อบต.	เครื่องบันทึก/ถดเทป ที่มีระบบบันทึกและ ระบบถดเทปในเครื่องเดียวกัน จำนวน ๑ เครื่อง	๔๐,๐๐๐	๔๐,๐๐๐	๔๐,๐๐๐	๔๐,๐๐๐	เครื่องบันทึก เทป	การบันทึกและการถอดรายงานการประชุม ประชุมมีความรวดเร็ว ถูกต้อง แม่นยำมากขึ้น	สำนักปลัด
๑๙	โครงการจัดซื้อเคาท์เตอร์ประจำ สัมพันธ์	เพื่อให้งานประชาสัมพันธ์ของ อบต.มีประสิทธิภาพมากขึ้น	จัดซื้อเคาท์เตอร์ประชาสัมพันธ์ จำนวน ๑ ชุด	๑๕,๐๐๐	๑๕,๐๐๐	๑๕,๐๐๐	๑๕,๐๐๐	เคาท์เตอร์ประจำ สัมพันธ์	มีเคาท์เตอร์ประชาสัมพันธ์ที่ได้ มาตรฐาน งานประชาสัมพันธ์ของ อบต. มีประสิทธิภาพ	สำนักปลัด
๒๐	โครงการจัดซื้อวัสดุงานบ้านงาน ครัว	เพื่อให้มีวัสดุงานบ้านงานครัว ใช้ในการจัดกิจกรรมของ อบต.	จัดซื้อวัสดุงานบ้านงานครัวเช่น แก้วน้ำ จาน ชุดกาแฟ ชาม ช้อน หม้อ ฯลฯ	๒๐,๐๐๐	๒๐,๐๐๐	๒๐,๐๐๐	๒๐,๐๐๐	วัสดุงานบ้าน งานครัว	มีเครื่องครัวใช้ในกิจกรรมของ อบต. เพียงพอ การจัดกิจกรรมของ อบต. มีประสิทธิภาพยิ่งขึ้น	สำนักปลัด
๒๑	โครงการบำรุงรักษาซ่อมแซม ทรัพย์สิน	เพื่อบำรุงรักษาครุภัณฑ์ให้มี สภาพพร้อมใช้งานได้ ตลอดเวลา	ซ่อมแซม บำรุงรักษาครุภัณฑ์ของ อบต. ให้มี สภาพพร้อมใช้งานตลอดเวลา	๑๐๐,๐๐๐	๑๐๐,๐๐๐	๑๐๐,๐๐๐	๑๐๐,๐๐๐	จำนวนครั้งที่ ดำเนินการ	ครุภัณฑ์ อบต.มีสภาพดี พร้อมใช้ งานได้ตลอดเวลา	สำนักปลัด

๒๒	โครงการจัดซื้อโต๊ะประชุมพร้อมอุปกรณ์สื่อสาร	เพื่อให้มีเครื่องใช้เพียงพอเพื่อรองรับปริมาณงานที่เพิ่มมากขึ้น	จัดซื้อโต๊ะประชุมพร้อมอุปกรณ์สื่อสารครบชุด	๑๕๐,๐๐๐	๑๕๐,๐๐๐	๑๕๐,๐๐๐	๑๕๐,๐๐๐	โต๊ะประชุม/อุปกรณ์สื่อสาร	มีวัสดุใช้อย่างเพียงพอและการทำงานมีประสิทธิภาพมากขึ้น	สำนักปลัด
๒๓	โครงการจัดซื้อพัดลมอุตสาหกรรม	เพื่อใช้ในกิจกรรมต่างๆของ อบต.	พัดลมอุตสาหกรรม ตามแบบ อบต.	๑๐๐,๐๐๐	๑๐๐,๐๐๐	๑๐๐,๐๐๐	๑๐๐,๐๐๐	พัดลมอุตสาหกรรม	มีครุภัณฑ์ไว้ใช้ในกิจกรรมต่างๆ	สำนักปลัด
๒๔	โครงการศาลาที่พักพร้อมป้ายปิดประกาศบริเวณองค์การบริหารส่วนตำบลนาบัว	เพื่อให้มีสถานที่พักผ่อนและติดป้ายประชาสัมพันธ์ข้อมูลข่าวสาร	ศาลาและป้ายประชาสัมพันธ์ ตามแบบ อบต.	๑๐๐,๐๐๐	๑๐๐,๐๐๐	๑๐๐,๐๐๐	๑๐๐,๐๐๐	ศาลาที่พัก/ป้ายปิดประกาศ	มีที่พักผ่อนหย่อนใจและประชาสัมพันธ์ข่าวสารต่างๆของราชการ	กองช่าง
๒๕	โครงการจัดทำป้ายประชาสัมพันธ์/บอร์ดประชาสัมพันธ์	เพื่อให้มีสถานที่ประชาสัมพันธ์ข้อมูลข่าวสารของ อบต./หมู่บ้าน	จัดทำป้ายประชาสัมพันธ์/บอร์ดประชาสัมพันธ์ของ อบต./หมู่บ้าน ตามแบบ อบต.	๑๐๐,๐๐๐	๑๐๐,๐๐๐	๑๐๐,๐๐๐	๑๐๐,๐๐๐	ป้ายประชาสัมพันธ์/บอร์ดประชาสัมพันธ์	ประชาชนสามารถรับรู้ข่าวสารต่างๆได้รวดเร็วและทันต่อเหตุการณ์	กองช่าง
๒๖	โครงการอินเตอร์เน็ตตำบล	เพื่อให้เป็นที่เรียนรู้และศึกษาความรู้ต่างๆของประชาชน	จัดซื้อคอมพิวเตอร์ เพื่อให้ชุมชน,โรงเรียนและประชาชนทั่วไปในตำบลนาบัวได้มาใช้บริการ	๑๐๐,๐๐๐	๑๐๐,๐๐๐	๑๐๐,๐๐๐	๑๐๐,๐๐๐	อินเตอร์เน็ตตำบล	ประชาชนสามารถรับรู้ข่าวสารต่างๆได้รวดเร็วและมีความรู้ในการใช้อินเตอร์เน็ตมากขึ้น	สำนักปลัด
๒๗	โครงการจัดซื้อผนังกันห้องสำเร็จรูป	เพื่อให้มีสถานที่ทำงานที่เป็นส่วนตัวและเพื่อความเป็นระเบียบ	จัดซื้อผนังกันห้องสำเร็จรูป จำนวน ๕๐ แผ่น	๒๐,๐๐๐	๒๐,๐๐๐	๒๐,๐๐๐	๒๐,๐๐๐	ผนังกันห้อง	เจ้าหน้าที่พนักงานมีสถานที่ทำงานที่เป็นส่วนตัวและสำนักงานมีความสวยงามมากขึ้น	กองช่าง
๒๘	โครงการจัดซื้อชุดรับแขก	เพื่อใช้ในการจัดกิจกรรมต่างๆขององค์การบริหารส่วนตำบล	จัดซื้อชุดรับแขก จำนวน ๒ ชุด	๒๐,๐๐๐	๒๐,๐๐๐	๒๐,๐๐๐	๒๐,๐๐๐	ชุดรับแขก	มีวัสดุใช้อย่างเพียงพอและการทำงานมีประสิทธิภาพมากขึ้น	สำนักปลัด
๒๙	โครงการปรับปรุงสำนักงานและห้องประชุม	เพื่อปรับปรุงสำนักงานและห้องประชุมให้ได้มาตรฐาน	ปรับปรุงอาคารสำนักงานและบริเวณภายในสำนักงานให้เหมาะสมแก่การใช้งาน	๑๐๐,๐๐๐	๑๐๐,๐๐๐	๑๐๐,๐๐๐	๑๐๐,๐๐๐	สำนักงาน/ห้องประชุม	สำนักงานมีความทันสมัยและได้มาตรฐาน	กองช่าง
๓๐	โครงการจัดซื้อโทรทัศน์	เพื่อเพิ่มประสิทธิภาพการทำงาน	โทรทัศน์ จำนวน ๒ ตัว	๕,๐๐๐	๕,๐๐๐	๕,๐๐๐	๕,๐๐๐	โทรทัศน์	การทำงานมีประสิทธิภาพเพิ่มมากขึ้น	สำนักปลัด
๓๑	โครงการจัดซื้อเครื่องฉายโปรเจคเตอร์และอุปกรณ์การใช้งาน	เพื่อให้มีเครื่องใช้เพียงพอและเพิ่มประสิทธิภาพในการทำงาน	เครื่องฉายโปรเจคเตอร์และจอจำนวน ๑ ชุด	๑๐๐,๐๐๐	๑๐๐,๐๐๐	๑๐๐,๐๐๐	๑๐๐,๐๐๐	เครื่องฉายโปรเจคเตอร์	เพื่อเพิ่มประสิทธิภาพในการปฏิบัติงานขององค์การบริหารส่วนตำบลนาบัว	สำนักปลัด
๓๒	โครงการจัดซื้อตู้รับข่าวสาร	เพื่อให้ประชาชนได้ร่วมแสดงความคิดเห็นต่างๆ,แสดงออกถึงการมีส่วนร่วมของประชาชน	ตู้รับข่าวสาร จำนวน ๑๙ ชุด	๒๐,๐๐๐	๒๐,๐๐๐	๒๐,๐๐๐	๒๐,๐๐๐	ตู้รับข่าวสาร	ประชาชนได้แสดงออกถึงการมีส่วนร่วมในการปฏิบัติงาน,การพัฒนาต่างๆ ฯลฯ	สำนักปลัด
๓๓	โครงการจัดซื้อกล่องทำระดับพร้อม อุปกรณ์สำรวจทำระดับ	เพื่อให้มีเครื่องใช้เพียงพอเพื่อรองรับปริมาณงานที่เพิ่มมากขึ้นและเพิ่มประสิทธิภาพการทำงาน	กล่องทำระดับพร้อมอุปกรณ์สำรวจ	๑๐๐,๐๐๐	๑๐๐,๐๐๐	๑๐๐,๐๐๐	๑๐๐,๐๐๐	กล่องทำระดับ	เพื่อเพิ่มประสิทธิภาพในการปฏิบัติงานขององค์การบริหารส่วนตำบลนาบัว	กองช่าง
๓๔	โครงการจัดซื้อคอมพิวเตอร์สำนักงาน	เพื่อเพิ่มประสิทธิภาพการทำงาน	คอมพิวเตอร์โล่ทำกำลังด้านทาน ๑๐๐๐w จำนวน ๓ ตัว พร้อมสายไฟขนาด ๑.๕*๒.๕ มม. ชนิดปลอกหุ้มดำ	๒๐,๐๐๐	๒๐,๐๐๐	๒๐,๐๐๐	๒๐,๐๐๐	คอมพิวเตอร์	สำนักงานมีความสวยงามมากขึ้น สำนักงานมีความทันสมัยและได้มาตรฐาน	กองช่าง
๓๕	โครงการจัดซื้อเก้าอี้ชุด	เพื่อให้มีเครื่องใช้เพียงพอเพื่อรองรับปริมาณงานที่เพิ่มมากขึ้น	เก้าอี้ชุด ตามแบบ อบต.	๒๐,๐๐๐	๒๐,๐๐๐	๒๐,๐๐๐	๒๐,๐๐๐	เก้าอี้ชุด	มีวัสดุใช้อย่างเพียงพอและการทำงานมีประสิทธิภาพมากขึ้น	สำนักปลัด

๓๖	โครงการจัดซื้อเครื่องพิมพ์ดีดประจำสำนักงาน	เพื่อใช้ในกิจกรรมต่างๆของ อบต.	เครื่องพิมพ์ดีดประจำสำนักงาน ตามแบบ อบต.	๒๐,๐๐๐	๒๐,๐๐๐	๒๐,๐๐๐	๒๐,๐๐๐	เครื่องพิมพ์ดีด	ประชาชนผู้รับบริการได้รับความ สะดวกสบาย	สำนักปลัด
๓๗	โครงการจัดซื้อรถตัดหญ้า/เครื่องตัดหญ้า	เพื่อให้มีเครื่องใช้เพียงพอเพื่อ รองรับปริมาณงานที่เพิ่มมากขึ้น	รถตัดหญ้า/เครื่องตัดหญ้า ตามแบบมาตรฐาน ครุภัณฑ์ จำนวน ๑ คัน/อัน	๓๐,๐๐๐	๓๐,๐๐๐	๓๐,๐๐๐	๓๐,๐๐๐	รถตัดหญ้า/ เครื่องตัดหญ้า	มีวัสดุใช้อย่างเพียงพอและการ ทำงานมีประสิทธิภาพมากขึ้น	สำนักปลัด
๓๘	โครงการจัดซื้อเครื่องเสียง/ขยายเสียงและตู้ลำโพง	เพื่อเพิ่มประสิทธิภาพการทำงาน	เครื่องขยายเสียง ตามแบบ อบต.	๑๐๐,๐๐๐	๑๐๐,๐๐๐	๑๐๐,๐๐๐	๑๐๐,๐๐๐	เครื่องเสียง/ ขยายเสียง	เพื่อเพิ่มประสิทธิภาพในการ ปฏิบัติงานขององค์การบริหารส่วน ตำบลนาบัว	สำนักปลัด
๓๙	โครงการปรับปรุง/ต่อเติมโรงจอดรถ อบต.	เพื่อให้มีสถานที่เหมาะสมแก่การใช้งาน,เพิ่มประสิทธิภาพการทำงาน	กันห้องโรงจอดรถ ตามแบบ อบต.	๑๐๐,๐๐๐	๑๐๐,๐๐๐	๑๐๐,๐๐๐	๑๐๐,๐๐๐	โรงจอดรถ	มีสถานที่ปฏิบัติงาน,ใช้งานเพิ่มมากขึ้น การทำงานมีประสิทธิภาพเพิ่มขึ้น	กองช่าง
๔๐	โครงการจัดซื้อเครื่องมือกองช่าง	เพื่อให้การบริหารงาน ปฏิบัติงานเป็นไปด้วยความ รวดเร็วมีประสิทธิภาพ	จัดซื้อเครื่องมือสำรวจ/วัดระยะ/พิกัด ฯลฯ	๑๐๐,๐๐๐	๑๐๐,๐๐๐	๑๐๐,๐๐๐	๑๐๐,๐๐๐	เครื่องมือกอง ช่าง	เพื่อเพิ่มประสิทธิภาพในการ ปฏิบัติงานขององค์การบริหารส่วน ตำบลนาบัว	กองช่าง
๔๑	โครงการปรับปรุงอาคาร เอนกประสงค์	เพื่อให้การบริหารงาน ปฏิบัติงานเป็นไปด้วยความ รวดเร็วมีประสิทธิภาพ	ปรับปรุงอาคารเอนกประสงค์ ตามแบบ อบต.	๑๐๐,๐๐๐	๑๐๐,๐๐๐	๑๐๐,๐๐๐	๑๐๐,๐๐๐	อาคาร เอนกประสงค์	เพื่อเพิ่มประสิทธิภาพในการ ปฏิบัติงานขององค์การบริหารส่วน ตำบลนาบัว	กองช่าง
๔๒	โครงการจัดซื้อเครื่องพ่นหมอกควีน	เพื่อให้การบริหารงาน ปฏิบัติงานเป็นไปด้วยความ รวดเร็วมีประสิทธิภาพ	เครื่องพ่นหมอกควีน ตามแบบมาตรฐาน จำนวน ๒ เครื่อง	๖๐,๐๐๐	๖๐,๐๐๐	๖๐,๐๐๐	๖๐,๐๐๐	เครื่องพ่นหมอก ควีน	เพื่อเพิ่มประสิทธิภาพในการ ปฏิบัติงานขององค์การบริหารส่วน ตำบลนาบัว	กองช่าง
๔๓	โครงการจัดทำเว็บไซต์ อบต.	เพื่อให้การบริหารงาน ปฏิบัติงานเป็นไปด้วยความ รวดเร็วมีประสิทธิภาพ	จัดทำเว็บไซต์ อบต. จำนวน ๑ เว็บไซต์	๘๐,๐๐๐	๘๐,๐๐๐	๘๐,๐๐๐	๘๐,๐๐๐	เว็บไซต์ อบต.	เพื่อเพิ่มประสิทธิภาพในการ ปฏิบัติงานขององค์การบริหารส่วน ตำบลนาบัว	สำนักปลัด
๔๔	โครงการปรับปรุงระบบโทรศัพท์ ภายใน อบต.	เพื่อให้การบริหารงาน ปฏิบัติงานเป็นไปด้วยความ รวดเร็วมีประสิทธิภาพ	ปรับปรุงระบบโทรศัพท์ภายใน อบต.ตามแบบ อบต.	๓๐,๐๐๐	๓๐,๐๐๐	๓๐,๐๐๐	๓๐,๐๐๐	ระบบโทรศัพท์	เพื่อเพิ่มประสิทธิภาพในการ ปฏิบัติงานขององค์การบริหารส่วน ตำบลนาบัว	กองช่าง
๔๕	โครงการจัดซื้อรถดูดสิ่งปฏิกูล	เพื่อให้การบริหารงาน ปฏิบัติงานเป็นไปด้วยความ รวดเร็วมีประสิทธิภาพ	จัดซื้อรถดูดสิ่งปฏิกูล ตามมาตรฐานครุภัณฑ์ จำนวน ๑ คัน	๑,๐๐๐,๐๐๐	๑,๐๐๐,๐๐๐	๑,๐๐๐,๐๐๐	๑,๐๐๐,๐๐๐	รถดูดสิ่งปฏิกูล	เพื่อเพิ่มประสิทธิภาพในการ ปฏิบัติงานขององค์การบริหารส่วน ตำบลนาบัว	กองช่าง
๔๖	โครงการปรับปรุงศูนย์ข้อมูลข่าวสารการจัดซื้อจัดจ้างของท้องถิ่นระดับอำเภอ	เพื่อให้การบริหารงาน ปฏิบัติงานเป็นไปด้วยความ รวดเร็วมีประสิทธิภาพ	ปรับปรุงศูนย์ข้อมูลข่าวสารการจัดซื้อจัดจ้าง ของท้องถิ่นระดับอำเภอ	๒๐,๐๐๐	๒๐,๐๐๐	๒๐,๐๐๐	๒๐,๐๐๐	ศูนย์ข้อมูล ข่าวสาร	เพื่อเพิ่มประสิทธิภาพในการ ปฏิบัติงาน	สำนักปลัด
๔๗	โครงการปรับปรุงศูนย์ข้อมูลข่าวสาร อบต.นาบัว	เพื่อให้การบริหารงาน ปฏิบัติงานเป็นไปด้วยความ รวดเร็วมีประสิทธิภาพ	ปรับปรุงศูนย์ข้อมูลข่าวสาร อบต.นาบัว	๒๐,๐๐๐	๒๐,๐๐๐	๒๐,๐๐๐	๒๐,๐๐๐	ศูนย์ข้อมูล ข่าวสาร	เพื่อเพิ่มประสิทธิภาพในการ ปฏิบัติงาน	สำนักปลัด
๔๘	โครงการป้องกันและปราบปราม การทุจริต	เพื่อให้การบริหารงาน ปฏิบัติงานเป็นไปด้วยความ รวดเร็วมีประสิทธิภาพ	จัดอบรม/ประชุม/สร้างเครือข่าย การป้องกัน และปราบปรามการทุจริต	๓๐,๐๐๐	๓๐,๐๐๐	๓๐,๐๐๐	๓๐,๐๐๐	จำนวน ผู้เข้าร่วม กิจกรรม	เพื่อเพิ่มประสิทธิภาพในการ ปฏิบัติงาน มีเครือข่ายในการป้องกัน และปราบปรามการทุจริต	สำนักปลัดเครือข่าย ประชาชนป้องกัน การทุจริต
๔๙	โครงการจัดซื้อรถพยาบาลฉุกเฉิน	เพื่อป้องกันการสูญเสียในชีวิต และทรัพย์สิน	รถพยาบาลฉุกเฉินตามแบบ อบต.	๘๕๐,๐๐๐	๘๕๐,๐๐๐	๘๕๐,๐๐๐	๘๕๐,๐๐๐	รถพยาบาล ฉุกเฉิน	การสูญเสียในชีวิตและทรัพย์สิน ลดลง	สำนักปลัด

๕๐	โครงการติดตั้งระบบติดตามรถ (GPS)	เพื่อความปลอดภัยในชีวิตและทรัพย์สิน	ติดตั้งระบบติดตามรถ (GPS) ตามแบบ อบต.	๑๐๐,๐๐๐	๑๐๐,๐๐๐	๑๐๐,๐๐๐	๑๐๐,๐๐๐	ระบบติดตามรถ (GPS)	ความปลอดภัยในชีวิตและทรัพย์สินลดน้อยลง	สำนักปลัด
๕๑	โครงการติดตั้งกล้องวงจรปิด	เพื่อความปลอดภัยในชีวิตและทรัพย์สิน	ติดตั้งกล้องวงจรปิดในสำนักงาน/ศูนย์การเรียนรู้/ศพด.ส่วนราชการในความดูแลของ อบต. ตามแบบ อบต.	๑๐๐,๐๐๐	๑๐๐,๐๐๐	๑๐๐,๐๐๐	๑๐๐,๐๐๐	กล้องวงจรปิด	มีความปลอดภัยในชีวิตและทรัพย์สินเพิ่มมากขึ้น	สำนักปลัด
๕๒	โครงการจัดซื้อชั้นวางหนังสือ	เพื่อใช้ในห้องสมุดประชาชน อบต.	ชั้นวางหนังสือ ตามแบบ อบต.	๑๐๐,๐๐๐	๑๐๐,๐๐๐	๑๐๐,๐๐๐	๑๐๐,๐๐๐	ชั้นวางหนังสือ	ประชาชนผู้รับบริการได้รับความสะดวกสบาย	สำนักปลัด
๕๓	โครงการปรับปรุงระบบประปา อบต.	เพื่อเก็บกักน้ำไว้ในการบริโภค	ปรับปรุงระบบประปา ตามแบบ อบต.	๑๐๐,๐๐๐	๑๐๐,๐๐๐	๑๐๐,๐๐๐	๑๐๐,๐๐๐	ระบบประปา	มีน้ำใช้ในยามขาดแคลน	กองช่าง
๕๔	โครงการจัดซื้อโต๊ะ/เก้าอี้/ชั้นวางของ	เพื่อใช้ในกิจกรรมต่างๆของ อบต.	โต๊ะ เก้าอี้ ชั้นวางของ ชุดรับรอง โต๊ะอาหาร ฯลฯ ตามแบบ อบต.	๑๐๐,๐๐๐	๑๐๐,๐๐๐	๑๐๐,๐๐๐	๑๐๐,๐๐๐	โต๊ะ/เก้าอี้/ชั้นวางของ	ประชาชนผู้รับบริการได้รับความสะดวกสบาย	สำนักปลัด
๕๕	โครงการก่อสร้างลานคอนกรีต เอนกประสงค์	เพื่อใช้ในกิจกรรมต่างๆของ อบต. หมู่บ้าน	ลานคอนกรีตเอนกประสงค์ตามแบบ อบต.	๑๐๐,๐๐๐	๑๐๐,๐๐๐	๑๐๐,๐๐๐	๑๐๐,๐๐๐	ลานคอนกรีต เอนกประสงค์	ประชาชนผู้รับบริการได้รับความสะดวกสบาย	กองช่าง
๕๖	โครงการจัดซื้อครุภัณฑ์ต่างๆ	เพื่อใช้ในกิจกรรมต่างๆของ อบต.	ครุภัณฑ์ต่างๆ เพื่อใช้ในกิจกรรมต่างๆของ อบต.	๑๐๐,๐๐๐	๑๐๐,๐๐๐	๑๐๐,๐๐๐	๑๐๐,๐๐๐	ครุภัณฑ์ต่างๆ	ประชาชนผู้รับบริการได้รับความสะดวกสบาย	สำนักปลัดกองคลัง กองช่างกองการศึกษา
๕๗	โครงการจัดซื้อโทรทัศน์และเครื่องเล่นดีวีดี ประจำสำนักงาน	เพื่อใช้ในกิจกรรมต่างๆของ อบต.	โทรทัศน์และเครื่องเล่นดีวีดี ตามแบบ อบต.	๒๐,๐๐๐	๒๐,๐๐๐	๒๐,๐๐๐	๒๐,๐๐๐	โทรทัศน์/เครื่องเล่นดีวีดี	ประชาชนผู้รับบริการได้รับความสะดวกสบาย	สำนักปลัด
๕๘	โครงการปรับปรุงศูนย์การเรียนรู้	เพื่อใช้ในกิจกรรมต่างๆของ อบต.	ปรับปรุงศูนย์การเรียนรู้ บริเวณศูนย์การเรียนรู้ ตามแบบ อบต.	๑๐๐,๐๐๐	๑๐๐,๐๐๐	๑๐๐,๐๐๐	๑๐๐,๐๐๐	ศูนย์การเรียนรู้	ประชาชนผู้รับบริการได้รับความสะดวกสบาย	กองช่าง
๕๙	โครงการจัดทำแผนที่ภาษี	เพื่อใช้ในการบริหารจัดการการจัดเก็บภาษี	จัดทำแผนที่ภาษี	๒๐๐,๐๐๐	๒๐๐,๐๐๐	๒๐๐,๐๐๐	๒๐๐,๐๐๐	แผนที่ภาษี	มีระบบการจัดเก็บภาษีที่มีประสิทธิภาพ	กองคลัง
๖๐	โครงการจัดซื้อวัสดุวิทยาศาสตร์	เพื่อใช้ในกิจกรรมต่างๆของ อบต.	จัดซื้อวัสดุวิทยาศาสตร์	๑๐๐,๐๐๐	๑๐๐,๐๐๐	๑๐๐,๐๐๐	๑๐๐,๐๐๐	วัสดุวิทยาศาสตร์	เพื่อเพิ่มประสิทธิภาพในการปฏิบัติงาน	สำนักปลัด
๖๑	โครงการจัดซื้อวัสดุเชื้อเพลิงและล้อลื่น	เพื่อใช้ในกิจกรรมต่างๆของ อบต.	จัดซื้อเชื้อเพลิงและล้อลื่น	๑๕๐,๐๐๐	๑๕๐,๐๐๐	๑๕๐,๐๐๐	๑๕๐,๐๐๐	วัสดุเชื้อเพลิงและล้อลื่น	เพื่อเพิ่มประสิทธิภาพในการปฏิบัติงาน	สำนักปลัด
๖๒	โครงการจัดซื้อวัสดุก่อสร้าง	เพื่อใช้ในกิจกรรมต่างๆของ อบต.	จัดซื้อวัสดุก่อสร้าง	๑๐๐,๐๐๐	๑๐๐,๐๐๐	๑๐๐,๐๐๐	๑๐๐,๐๐๐	วัสดุก่อสร้าง	เพื่อเพิ่มประสิทธิภาพในการปฏิบัติงาน	กองช่าง
๖๓	โครงการจัดซื้อวัสดุคอมพิวเตอร์	เพื่อใช้ในกิจกรรมต่างๆของ อบต.	จัดซื้อวัสดุคอมพิวเตอร์	๒๐๐,๐๐๐	๒๐๐,๐๐๐	๒๐๐,๐๐๐	๒๐๐,๐๐๐	วัสดุคอมพิวเตอร์	เพื่อเพิ่มประสิทธิภาพในการปฏิบัติงาน	สำนักปลัด
๖๔	โครงการจัดซื้อยานพาหนะและขนส่ง	เพื่อใช้ในกิจกรรมต่างๆของ อบต.	จัดซื้อวัสดุยานพาหนะและขนส่ง	๑๐๐,๐๐๐	๑๐๐,๐๐๐	๑๐๐,๐๐๐	๑๐๐,๐๐๐	วัสดุยานพาหนะฯ	เพื่อเพิ่มประสิทธิภาพในการปฏิบัติงาน	สำนักปลัด
๖๕	โครงการจัดซื้อวัสดุไฟฟ้าและวิทยุ	เพื่อใช้ในกิจกรรมต่างๆของ อบต.	จัดซื้อวัสดุไฟฟ้าและวิทยุ	๔๐๐,๐๐๐	๔๐๐,๐๐๐	๔๐๐,๐๐๐	๔๐๐,๐๐๐	วัสดุไฟฟ้าและวิทยุ	เพื่อเพิ่มประสิทธิภาพในการปฏิบัติงาน	สำนักปลัด
๖๖	โครงการจัดซื้อวัสดุโฆษณาและเผยแพร่	เพื่อใช้ในกิจกรรมต่างๆของ อบต.	จัดซื้อวัสดุโฆษณาและเผยแพร่	๑๐๐,๐๐๐	๑๐๐,๐๐๐	๑๐๐,๐๐๐	๑๐๐,๐๐๐	วัสดุโฆษณาและเผยแพร่	เพื่อเพิ่มประสิทธิภาพในการปฏิบัติงาน	สำนักปลัด
๖๗	โครงการเลือกตั้งสมาชิกสภา/ผู้บริหารท้องถิ่น	เพื่อสนับสนุนค่าใช้จ่ายในการเลือกตั้ง	สมาชิกสภาท้องถิ่นและผู้บริหารท้องถิ่น	๔๐๐,๐๐๐	๔๐๐,๐๐๐	๔๐๐,๐๐๐	๔๐๐,๐๐๐	จำนวนสมาชิกสภา/ผู้บริหาร	มีสมาชิกสภาท้องถิ่นและผู้บริหารท้องถิ่น	สำนักปลัด

รายละเอียดโครงการพัฒนา
แผนพัฒนาท้องถิ่นสี่ปี (พ.ศ.๒๕๖๑ - ๒๕๖๔)
สำหรับ อุดหนุนองค์กรปกครองส่วนท้องถิ่น ส่วนราชการ รัฐวิสาหกิจ องค์กรประชาชน
องค์การบริหารส่วนตำบลนาบัว อำเภอเมืองสุรินทร์ จังหวัดสุรินทร์

- ก. ยุทธศาสตร์จังหวัดที่ ๔ การพัฒนาคนและสังคมเพื่อยกระดับคุณภาพชีวิตบนพื้นฐานความเสมอภาค
- ข. ยุทธศาสตร์การพัฒนาขององค์กรปกครองส่วนท้องถิ่นในเขตจังหวัด ยุทธศาสตร์ที่ ๔ การพัฒนาสังคมให้ร่มเย็น
๑. ยุทธศาสตร์ ด้านการพัฒนาและส่งเสริมคุณภาพชีวิต

๑.๑ แผนงานการศึกษา

ที่	โครงการ	วัตถุประสงค์	เป้าหมาย (ผลผลิตของโครงการ)	งบประมาณและที่ผ่านมา				ตัวชี้วัด (KPI)	ผลที่คาดว่าจะได้รับ	หน่วยงาน รับผิดชอบหลัก
				๒๕๖๑ (บาท)	๒๕๖๒ (บาท)	๒๕๖๓ (บาท)	๒๕๖๔ (บาท)			
๑	โครงการอุดหนุนสนับสนุนโรงเรียน/ศพด.ในเขตบริการของ อบต.	เพื่อสนับสนุนอุดหนุนส่งเสริมงานด้านวิชาการ นันทนาการ ฯลฯ	อุดหนุนสนับสนุนปัจจัยด้านการศึกษาด้านงานวิชาการ นันทนาการ ฯลฯ	๑๒๐,๐๐๐	๑๒๐,๐๐๐	๑๒๐,๐๐๐	๑๒๐,๐๐๐	จำนวน ศพด.ร.ร.ที่ได้รับการอุดหนุน	เด็กมีพัฒนาการและทักษะทางด้านต่างๆเพิ่มขึ้น	กองการศึกษา
๒	โครงการอาหารกลางวันเด็ก	เพื่อให้เด็กได้รับสารอาหารอย่างครบถ้วนและถูกหลักโภชนาการ	จัดสรรงบประมาณในการจัดซื้อจัดจ้างตามโครงการอาหารกลางวันเด็ก แก่เด็กนักเรียนโรงเรียนในเขตบริการ อบต.	๓,๕๓๒,๐๐๐ อุดหนุน	๓,๕๓๒,๐๐๐ อุดหนุน	๓,๕๓๒,๐๐๐ อุดหนุน	๓,๕๓๒,๐๐๐ อุดหนุน	จำนวนเด็ก	เด็กมีสุขภาพอนามัยที่สมบูรณ์ แข็งแรงมีพัฒนาการที่ดี	กองการศึกษา

รายละเอียดโครงการพัฒนา
แผนพัฒนาท้องถิ่นสี่ปี (พ.ศ.๒๕๖๑ - ๒๕๖๔)
สำหรับ อุดหนุนองค์กรปกครองส่วนท้องถิ่น ส่วนราชการ รัฐวิสาหกิจ องค์กรประชาชน
องค์การบริหารส่วนตำบลนาบัว อำเภอเมืองสุรินทร์ จังหวัดสุรินทร์

- ก. ยุทธศาสตร์จังหวัดที่ ๔ การพัฒนาคนและสังคมเพื่อยกระดับคุณภาพชีวิตบนพื้นฐานความเสมอภาค
- ข. ยุทธศาสตร์การพัฒนาขององค์กรปกครองส่วนท้องถิ่นในเขตจังหวัด ยุทธศาสตร์ที่ ๔ การพัฒนาสังคมให้ร่มเย็น
๑. ยุทธศาสตร์ ด้านการพัฒนาและส่งเสริมคุณภาพชีวิต

๑.๑ แผนงานสาธารณสุข

ที่	โครงการ	วัตถุประสงค์	เป้าหมาย (ผลผลิตของโครงการ)	งบประมาณและที่ผ่านมา				ตัวชี้วัด (KPI)	ผลที่คาดว่าจะได้รับ	หน่วยงาน รับผิดชอบหลัก
				๒๕๖๑ (บาท)	๒๕๖๒ (บาท)	๒๕๖๓ (บาท)	๒๕๖๔ (บาท)			
๑	โครงการพัฒนางานสาธารณสุข มูลฐาน	เพื่อให้ประชาชนมีสุขภาพ คุณภาพชีวิตที่ดีขึ้น	สนับสนุนการพัฒนาสาธารณสุขมูลฐานในเขต อบต. เช่น การพัฒนาศักยภาพด้านสาธารณสุขการ แก้ปัญหาสาธารณสุข การจัดการสุขภาพ เบื้องต้น	๓๘๐,๐๐๐	๓๘๐,๐๐๐	๓๘๐,๐๐๐	๓๘๐,๐๐๐	จำนวนหมู่บ้านที่ ได้รับการส่งเสริม	ประชาชนมีสุขภาพชีวิตที่ดีขึ้น	สำนักปลัด รพ.สต. นาบัว รพ.สต. บ.นาบัว

รายละเอียดโครงการพัฒนา
แผนพัฒนาท้องถิ่นสี่ปี (พ.ศ.๒๕๖๑ - ๒๕๖๔)
สำหรับ อุดหนุนองค์กรปกครองส่วนท้องถิ่น ส่วนราชการ รัฐวิสาหกิจ องค์กรประชาชน
องค์การบริหารส่วนตำบลนาบัว อำเภอเมืองสุรินทร์ จังหวัดสุรินทร์

- ก. ยุทธศาสตร์จังหวัดที่ ๔ การพัฒนาคนและสังคมเพื่อยกระดับคุณภาพชีวิตบนพื้นฐานความเสมอภาค
- ข. ยุทธศาสตร์การพัฒนาขององค์กรปกครองส่วนท้องถิ่นในเขตจังหวัด ยุทธศาสตร์ที่ ๔ การพัฒนาสังคมให้ร่มเย็น
๑. ยุทธศาสตร์ ด้านการพัฒนาและส่งเสริมคุณภาพชีวิต

๑.๑ แผนงานการศาสนาวัฒนธรรมนันทนาการ

ที่	โครงการ	วัตถุประสงค์	เป้าหมาย (ผลผลิตของโครงการ)	งบประมาณและที่ผ่านมา				ตัวชี้วัด (KPI)	ผลที่คาดว่าจะได้รับ	หน่วยงาน รับผิดชอบหลัก
				๒๕๖๑ (บาท)	๒๕๖๒ (บาท)	๒๕๖๓ (บาท)	๒๕๖๔ (บาท)			
๑	โครงการอุดหนุนสาธารณะประโยชน์เหล่ากาชาดจังหวัดสุรินทร์	เพื่อให้โครงการและกิจกรรมของอำเภอและจังหวัดสำเร็จลุล่วงได้ด้วยดี	อุดหนุนสาธารณะประโยชน์เหล่ากาชาดจังหวัดสุรินทร์	๑๐,๐๐๐	๑๐,๐๐๐	๑๐,๐๐๐	๑๐,๐๐๐	จำนวนงบประมาณที่อุดหนุน	งานและกิจกรรมต่างๆสำเร็จลุล่วงได้ด้วยดี มีการแสดงออกถึงความสามัคคี การรวมกลุ่ม	สำนักปลัด

รายละเอียดโครงการพัฒนา
แผนพัฒนาท้องถิ่นสี่ปี (พ.ศ.๒๕๖๑ - ๒๕๖๔)
สำหรับ อุดหนุนองค์กรปกครองส่วนท้องถิ่น ส่วนราชการ รัฐวิสาหกิจ องค์กรประชาชน
องค์การบริหารส่วนตำบลนาบัว อำเภอเมืองสุรินทร์ จังหวัดสุรินทร์

ก. ยุทธศาสตร์จังหวัดที่ ๕ การเสริมสร้างความมั่นคงชายแดน

ข. ยุทธศาสตร์การพัฒนาขององค์กรปกครองส่วนท้องถิ่นในเขตจังหวัด ยุทธศาสตร์ที่ ๕ การรักษาความมั่นคงชายแดน

๑. ยุทธศาสตร์ ด้านชุมชนเข้มแข็ง

๑.๑ แผนงานการสร้างเสริมความเข้มแข็งของชุมชน

ที่	โครงการ	วัตถุประสงค์	เป้าหมาย (ผลผลิตของโครงการ)	งบประมาณและที่ผ่านมา				ตัวชี้วัด (KPI)	ผลที่คาดว่าจะได้รับ	หน่วยงาน รับผิดชอบหลัก
				๒๕๖๑ (บาท)	๒๕๖๒ (บาท)	๒๕๖๓ (บาท)	๒๕๖๔ (บาท)			
๑	โครงการหมู่บ้านชุมชนสัมพันธ์,รัฐราษฎร์ร่วมกันป้องกันภัยชุมชน	เพื่อประชาชนและเจ้าหน้าที่ตำรวจมีความสามัคคี,ส่งเสริมให้ประชาชนมีส่วนร่วมในกิจกรรมตำรวจ	จัดอบรมให้ความรู้ในด้านต่างๆของตำรวจและร่วมกันพัฒนาหมู่บ้าน/ตำบล	๕๐,๐๐๐	๕๐,๐๐๐	๕๐,๐๐๐	๕๐,๐๐๐	จำนวนผู้เข้าร่วม	ประชาชนเกิดความปลอดภัยในชีวิตและทรัพย์สิน,เกิดความสามัคคีในหมู่คณะ	สำนักปลัด สภ.สวาย

รายละเอียดโครงการพัฒนา
แผนพัฒนาท้องถิ่นสี่ปี (พ.ศ.๒๕๖๑ - ๒๕๖๔)
สำหรับ ประสานโครงการพัฒนาองค์การบริหารส่วนจังหวัด
องค์การบริหารส่วนตำบลนาบัว อำเภอเมืองสุรินทร์ จังหวัดสุรินทร์

ก. ยุทธศาสตร์จังหวัดที่ ๒ การพัฒนาความสามารถในการแข่งขันทางเศรษฐกิจ การค้า การลงทุนและท่องเที่ยว

ข. ยุทธศาสตร์การพัฒนาขององค์กรปกครองส่วนท้องถิ่นในเขตจังหวัด ยุทธศาสตร์ที่ ๒ การส่งเสริมและพัฒนาศักยภาพด้านเศรษฐกิจเพื่อการแข่งขัน

๑. ยุทธศาสตร์ ด้านโครงสร้างพื้นฐานและระบบสาธารณูปโภค สาธารณูปการ

๑.๑ แผนงานเคหะและชุมชน

ที่	โครงการ	วัตถุประสงค์	เป้าหมาย (ผลผลิตของโครงการ)	งบประมาณและที่ผ่านมา				ตัวชี้วัด (KPI)	ผลที่คาดว่าจะได้รับ	หน่วย งาน รับผิดชอบหลัก
				๒๕๖๑ (บาท)	๒๕๖๒ (บาท)	๒๕๖๓ (บาท)	๒๕๖๔ (บาท)			
๑	โครงการก่อสร้างถนนลาดยาง หมู่ที่ ๔ (ละหุ่ง - บ้านทะเลอก ต.สวาย)	เพื่อให้การคมนาคมสะดวก	ถนนลาดยาง กว้างเฉลี่ย ๖.๐๐ ม.ยาวเฉลี่ย ๒,๘๘๐ ม. หรือตามแบบ อบต.กำหนด	๑๑,๒๓๒,๐๐๐ (อุดหนุน)	๑๑,๒๓๒,๐๐๐ (อุดหนุน)	๑๑,๒๓๒,๐๐๐ (อุดหนุน)	๑๑,๒๓๒,๐๐๐ (อุดหนุน)	ถนนลาดยาง	ประชาชนผู้ใช้เส้นทางได้รับความ สะดวกรวดเร็วในการสัญจร	กองช่าง
๒	โครงการก่อสร้างถนนลาดยาง หมู่ที่ ๙ (ตระงอล - สะกิว)	เพื่อให้การคมนาคมสะดวก	ถนนลาดยาง กว้างเฉลี่ย ๖.๐๐ ม.ยาวเฉลี่ย ๒,๐๐๐ ม. หรือตามแบบ อบต.กำหนด	๗,๒๕๑,๐๐๐ (อุดหนุน)	๗,๒๕๑,๐๐๐ (อุดหนุน)	๗,๒๕๑,๐๐๐ (อุดหนุน)	๗,๒๕๑,๐๐๐ (อุดหนุน)	ถนนลาดยาง	ประชาชนผู้ใช้เส้นทางได้รับความ สะดวกรวดเร็วในการสัญจร	กองช่าง
๓	โครงการก่อสร้างถนนลาดยาง หมู่ที่ ๑๐ (สวายทาบ - โคกเกาะเพอ)	เพื่อให้การคมนาคมสะดวก	ถนนลาดยาง กว้างเฉลี่ย ๖.๐๐ ม.ยาวเฉลี่ย ๒,๐๐๐ ม. หรือตามแบบ อบต.กำหนด	๙๙๗,๐๐๐ (อุดหนุน)	๙๙๗,๐๐๐ (อุดหนุน)	๙๙๗,๐๐๐ (อุดหนุน)	๙๙๗,๐๐๐ (อุดหนุน)	ถนนลาดยาง	ประชาชนผู้ใช้เส้นทางได้รับความ สะดวกรวดเร็วในการสัญจร	กองช่าง
๔	โครงการก่อสร้างถนนลาดยาง หมู่ที่ ๑๓ (ปอยตะแบง - หัวยราช)	เพื่อให้การคมนาคมสะดวก	ถนนลาดยาง กว้างเฉลี่ย ๖.๐๐ ม.ยาวเฉลี่ย ๒,๗๐๐ ม. หรือตามแบบ อบต.กำหนด	๑๐,๕๓๐,๐๐๐ (อุดหนุน)	๑๐,๕๓๐,๐๐๐ (อุดหนุน)	๑๐,๕๓๐,๐๐๐ (อุดหนุน)	๑๐,๕๓๐,๐๐๐ (อุดหนุน)	ถนนลาดยาง	ประชาชนผู้ใช้เส้นทางได้รับความ สะดวกรวดเร็วในการสัญจร	กองช่าง
๕	โครงการก่อสร้างถนนลาดยาง หมู่ที่ ๑๗ (ไทรทาบ - ระไซร)	เพื่อให้การคมนาคมสะดวก	ถนนลาดยาง กว้างเฉลี่ย ๖.๐๐ ม.ยาวเฉลี่ย ๒,๗๐๐ ม. หรือตามแบบ อบต.กำหนด	๑๐,๕๓๐,๐๐๐ (อุดหนุน)	๑๐,๕๓๐,๐๐๐ (อุดหนุน)	๑๐,๕๓๐,๐๐๐ (อุดหนุน)	๑๐,๕๓๐,๐๐๐ (อุดหนุน)	ถนนลาดยาง	ประชาชนผู้ใช้เส้นทางได้รับความ สะดวกรวดเร็วในการสัญจร	กองช่าง
๖	โครงการก่อสร้างถนนลาดยาง หมู่ที่ ๑๗ (ไทรทาบ - สวายกอง)	เพื่อให้การคมนาคมสะดวก	ถนนลาดยาง กว้างเฉลี่ย ๖.๐๐ ม.ยาวเฉลี่ย ๒,๗๐๐ ม. หรือตามแบบ อบต.กำหนด	๓,๐๐๐,๐๐๐ (อุดหนุน)	๓,๐๐๐,๐๐๐ (อุดหนุน)	๓,๐๐๐,๐๐๐ (อุดหนุน)	๓,๐๐๐,๐๐๐ (อุดหนุน)	ถนนลาดยาง	ประชาชนผู้ใช้เส้นทางได้รับความ สะดวกรวดเร็วในการสัญจร	กองช่าง
๗	โครงการซ่อมสร้างถนนลาดยาง หมู่ที่ ๑ (ถนนถ้ำไอนจากทางหลวง ชนบท)	เพื่อให้การคมนาคมสะดวก	ถนนลาดยาง กว้างเฉลี่ย ๕.๐๐ ม.ยาวเฉลี่ย ๑,๐๐๐ ม. หรือตามแบบ อบต.กำหนด	๑,๕๒๘,๐๐๐ (อุดหนุน)	๑,๕๒๘,๐๐๐ (อุดหนุน)	๑,๕๒๘,๐๐๐ (อุดหนุน)	๑,๕๒๘,๐๐๐ (อุดหนุน)	ถนนลาดยาง	ประชาชนผู้ใช้เส้นทางได้รับความ สะดวกรวดเร็วในการสัญจร	กองช่าง
๘	โครงการซ่อมสร้างถนนลาดยาง หมู่ที่ ๙ (ถนนถ้ำไอนจากทางหลวง ชนบท)	เพื่อให้การคมนาคมสะดวก	ถนนลาดยาง กว้างเฉลี่ย ๕.๐๐ ม.ยาวเฉลี่ย ๑,๐๐๐ ม. หรือตามแบบ อบต.กำหนด	๑,๕๒๘,๐๐๐ (อุดหนุน)	๑,๕๒๘,๐๐๐ (อุดหนุน)	๑,๕๒๘,๐๐๐ (อุดหนุน)	๑,๕๒๘,๐๐๐ (อุดหนุน)	ถนนลาดยาง	ประชาชนผู้ใช้เส้นทางได้รับความ สะดวกรวดเร็วในการสัญจร	กองช่าง

๙	โครงการก่อสร้าง/ปรับปรุง ประปาหมู่บ้าน หมู่ ๔	เพื่อให้ประชากรในหมู่บ้าน ได้รับน้ำสะอาดในการบริโภค	ก่อสร้าง/ปรับปรุง/เพิ่มเติม/เปลี่ยนแปลงระบบ ต่างๆ เช่น เพิ่มแรงดัน/เครื่องกรองน้ำ/ย้ายที่ตั้ง ระบบประปา ฯลฯ ตามแบบ อบต.	๑,๗๘๖,๐๐๐ อุดหนุน	๑,๗๘๖,๐๐๐ อุดหนุน	๑,๗๘๖,๐๐๐ อุดหนุน	๑,๗๘๖,๐๐๐ อุดหนุน	ระบบประปา หมู่บ้าน	ประชาชนมีน้ำสะอาดไว้ใช้ในการ อุปโภคและบริโภค	กองช่าง
---	--	--	---	----------------------	----------------------	----------------------	----------------------	-----------------------	---	---------

รายละเอียดโครงการพัฒนา
แผนพัฒนาท้องถิ่นสี่ปี (พ.ศ.๒๕๖๑ - ๒๕๖๔)
สำหรับ ประสานโครงการพัฒนาองค์การบริหารส่วนจังหวัด
องค์การบริหารส่วนตำบลนาบัว อำเภอเมืองสุรินทร์ จังหวัดสุรินทร์

ก. ยุทธศาสตร์จังหวัดที่ ๒ การพัฒนาความสามารถในการแข่งขันทางเศรษฐกิจ การค้า การลงทุนและท่องเที่ยว

ข. ยุทธศาสตร์การพัฒนาขององค์กรปกครองส่วนท้องถิ่นในเขตจังหวัด ยุทธศาสตร์ที่ ๒ การส่งเสริมและพัฒนาศักยภาพด้านเศรษฐกิจเพื่อการแข่งขัน

๑. ยุทธศาสตร์ ด้านโครงสร้างพื้นฐานและระบบสาธารณูปโภค สาธารณูปการ

๑.๑ แผนงานการเกษตร

ที่	โครงการ	วัตถุประสงค์	เป้าหมาย (ผลผลิตของโครงการ)	งบประมาณและที่ผ่านมา				ตัวชี้วัด (KPI)	ผลที่คาดว่าจะได้รับ	หน่วยงาน รับผิดชอบหลัก
				๒๕๖๑ (บาท)	๒๕๖๒ (บาท)	๒๕๖๓ (บาท)	๒๕๖๔ (บาท)			
๑	โครงการขุดลอกหนองน้ำ หมู่ ๔(หนองสะเดา)	เพื่อเก็บกักน้ำสำหรับใช้ในการเกษตรในฤดูขาดน้ำ	ขุดลอกหนองน้ำ ขนาดกว้างเฉลี่ย ๕ ม. ยาวเฉลี่ย ๑,๐๐๐ ม. ลึกเฉลี่ย ๓ ม.(ตามแบบ อบต.)	๓,๐๐๐,๐๐๐ อุดหนุน	๓,๐๐๐,๐๐๐ อุดหนุน	๓,๐๐๐,๐๐๐ อุดหนุน	๓,๐๐๐,๐๐๐ อุดหนุน	หนองน้ำ	ประชาชนและเกษตรกรมีน้ำไว้ใช้ในการอุปโภคในยามขาดแคลนน้ำ	กองช่าง
๒	โครงการก่อสร้างและซ่อมแซมระบบกักน้ำอ่างสวาย หมู่ ๓	เพื่อเก็บกักน้ำสำหรับใช้ในการอุปโภคบริโภค	ระบบกักน้ำ ตามแบบ อบต.	๗,๔๖๐,๐๐๐ (อุดหนุน)	๗,๔๖๐,๐๐๐ (อุดหนุน)	๗,๔๖๐,๐๐๐ (อุดหนุน)	๗,๔๖๐,๐๐๐ (อุดหนุน)	จำนวนครัวเรือนที่ได้รับประโยชน์	ประชาชนมีน้ำไว้ใช้ในการอุปโภคและบริโภค	กองช่าง
๓	โครงการขุดลอกลำห้วย หมู่ ๑๘ (ลำห้วยสระบัว - ลำห้วยบ้านทะนง)	เพื่อเก็บกักน้ำสำหรับใช้ในการเกษตรในฤดูขาดน้ำ	ขุดลอกลำห้วย ตามแบบ อบต.	๑๕,๐๐๐,๐๐๐ (อุดหนุน)	๑๕,๐๐๐,๐๐๐ (อุดหนุน)	๑๕,๐๐๐,๐๐๐ (อุดหนุน)	๑๕,๐๐๐,๐๐๐ (อุดหนุน)	จำนวนครัวเรือนที่ได้รับประโยชน์	ประชาชนและเกษตรกรมีน้ำสะอาดไว้ใช้ในยามขาดแคลนน้ำ	กองช่าง
๔	โครงการขุดลอกลำห้วย หมู่ ๕ (ลำห้วยนาเสือก-ลำห้วยนาบัว-ลำห้วยบ้านทะนง)	เพื่อเก็บกักน้ำสำหรับใช้ในการเกษตรในฤดูขาดน้ำ	ขุดลอกลำห้วย ตามแบบ อบต.	๑๕,๐๐๐,๐๐๐ (อุดหนุน)	๑๕,๐๐๐,๐๐๐ (อุดหนุน)	๑๕,๐๐๐,๐๐๐ (อุดหนุน)	๑๕,๐๐๐,๐๐๐ (อุดหนุน)	จำนวนครัวเรือนที่ได้รับประโยชน์	ประชาชนและเกษตรกรมีน้ำสะอาดไว้ใช้ในยามขาดแคลนน้ำ	กองช่าง
๕	โครงการขุดลอกลำห้วย หมู่ ๗ (ลำห้วยบ้านตรม - ลำห้วยบ้านเขือเพลิง)	เพื่อเก็บกักน้ำสำหรับใช้ในการเกษตรในฤดูขาดน้ำ	ขุดลอกลำห้วย ตามแบบ อบต.	๑๕,๐๐๐,๐๐๐ (อุดหนุน)	๑๕,๐๐๐,๐๐๐ (อุดหนุน)	๑๕,๐๐๐,๐๐๐ (อุดหนุน)	๑๕,๐๐๐,๐๐๐ (อุดหนุน)	จำนวนครัวเรือนที่ได้รับประโยชน์	ประชาชนและเกษตรกรมีน้ำสะอาดไว้ใช้ในยามขาดแคลนน้ำ	กองช่าง

รายละเอียดโครงการพัฒนา
แผนพัฒนาท้องถิ่นสี่ปี (พ.ศ.๒๕๖๑ - ๒๕๖๔)
สำหรับ ประสานโครงการพัฒนาองค์การบริหารส่วนจังหวัด
องค์การบริหารส่วนตำบลนาบัว อำเภอเมืองสุรินทร์ จังหวัดสุรินทร์

- ก. ยุทธศาสตร์จังหวัดที่ ๒ การพัฒนาคนและสังคมเพื่อยกระดับคุณภาพชีวิตบนพื้นฐานความเสมอภาค
- ข. ยุทธศาสตร์การพัฒนาขององค์กรปกครองส่วนท้องถิ่นในเขตจังหวัด ยุทธศาสตร์ที่ ๔ การพัฒนาสังคมให้ร่มเย็น
๑. ยุทธศาสตร์ ด้านการพัฒนาและส่งเสริมคุณภาพชีวิต

๑.๑ แผนงานศาสนาวัฒนธรรมและนันทนาการ

ที่	โครงการ	วัตถุประสงค์	เป้าหมาย (ผลผลิตของโครงการ)	งบประมาณและที่ผ่านมา				ตัวชี้วัด (KPI)	ผลที่คาดว่าจะได้รับ	หน่วย งาน รับผิดชอบหลัก
				๒๕๖๑ (บาท)	๒๕๖๒ (บาท)	๒๕๖๓ (บาท)	๒๕๖๔ (บาท)			
๑	โครงการก่อสร้างโรงยิม	เพื่อให้มีสถานที่เล่นกีฬาที่ได้มาตรฐานและจัดการแข่งขันในระดับต่างๆ	ก่อสร้างโรงยิม ตามแบบ อบต.นาบัว	๖,๓๑๑,๓๐๐ อุดหนุน	๖,๓๑๑,๓๐๐ อุดหนุน	๖,๓๑๑,๓๐๐ อุดหนุน	๖,๓๑๑,๓๐๐ อุดหนุน	โรงยิม	มีสถานที่เล่นกีฬาที่ได้มาตรฐาน ประชาชนสนใจ การเล่นกีฬาเพิ่มมากขึ้น	กองการศึกษา กองช่าง

**รายละเอียดโครงการพัฒนา
แผนพัฒนาท้องถิ่นสี่ปี (พ.ศ.๒๕๖๑ - ๒๕๖๔)
สำหรับ ประสานโครงการพัฒนาจังหวัด**

องค์การบริหารส่วนตำบลนาบัว อำเภอเมืองสุรินทร์ จังหวัดสุรินทร์

ก. ยุทธศาสตร์จังหวัดที่ ๒ การพัฒนาความสามารถในการแข่งขันทางเศรษฐกิจ การค้า การลงทุนและท่องเที่ยว

ข. ยุทธศาสตร์การพัฒนาขององค์กรปกครองส่วนท้องถิ่นในเขตจังหวัด ยุทธศาสตร์ที่ ๒ การส่งเสริมและพัฒนาศักยภาพด้านเศรษฐกิจเพื่อการแข่งขัน

๑. ยุทธศาสตร์ ด้านโครงสร้างพื้นฐานและระบบสาธารณูปโภค สาธารณูปการ

๑.๑ แผนงานเคหะและชุมชน

ที่	โครงการ	วัตถุประสงค์	เป้าหมาย (ผลผลิตของโครงการ)	งบประมาณและที่ผ่านมา				ตัวชี้วัด (KPI)	ผลที่คาดว่าจะได้รับ	หน่วยงาน รับผิดชอบหลัก
				๒๕๖๑ (บาท)	๒๕๖๒ (บาท)	๒๕๖๓ (บาท)	๒๕๖๔ (บาท)			
๑	โครงการก่อสร้างถนนลาดยาง หมู่ที่ ๔ (ละหุ่ง - บ้านทะเลอกล ต.สวาย)	เพื่อให้การคมนาคมสะดวก	ถนนลาดยาง กว้างเฉลี่ย ๖.๐๐ ม.ยาวเฉลี่ย ๒,๘๘๐ ม. หรือตามแบบ อบต.กำหนด	๑๑,๒๓๒,๐๐๐ (อุดหนุน)	๑๑,๒๓๒,๐๐๐ (อุดหนุน)	๑๑,๒๓๒,๐๐๐ (อุดหนุน)	๑๑,๒๓๒,๐๐๐ (อุดหนุน)	ถนนลาดยาง	ประชาชนผู้ใช้เส้นทางได้รับความ สะดวกรวดเร็วในการสัญจร	กองช่าง
๒	โครงการก่อสร้างถนนลาดยาง หมู่ที่ ๙ (ตระงอล - สะกิว)	เพื่อให้การคมนาคมสะดวก	ถนนลาดยาง กว้างเฉลี่ย ๖.๐๐ ม.ยาวเฉลี่ย ๒,๐๐๐ ม. หรือตามแบบ อบต.กำหนด	๗,๒๕๑,๐๐๐ (อุดหนุน)	๗,๒๕๑,๐๐๐ (อุดหนุน)	๗,๒๕๑,๐๐๐ (อุดหนุน)	๗,๒๕๑,๐๐๐ (อุดหนุน)	ถนนลาดยาง	ประชาชนผู้ใช้เส้นทางได้รับความ สะดวกรวดเร็วในการสัญจร	กองช่าง
๓	โครงการก่อสร้างถนนลาดยาง หมู่ที่ ๑๐ (สวายทาบ - โคกกะเพา)	เพื่อให้การคมนาคมสะดวก	ถนนลาดยาง กว้างเฉลี่ย ๖.๐๐ ม.ยาวเฉลี่ย ๒,๐๐๐ ม. หรือตามแบบ อบต.กำหนด	๙,๙๗,๐๐๐ (อุดหนุน)	๙,๙๗,๐๐๐ (อุดหนุน)	๙,๙๗,๐๐๐ (อุดหนุน)	๙,๙๗,๐๐๐ (อุดหนุน)	ถนนลาดยาง	ประชาชนผู้ใช้เส้นทางได้รับความ สะดวกรวดเร็วในการสัญจร	กองช่าง
๔	โครงการก่อสร้างถนนลาดยาง หมู่ที่ ๑๓ (ปอยตะแบง - ห้วยราช)	เพื่อให้การคมนาคมสะดวก	ถนนลาดยาง กว้างเฉลี่ย ๖.๐๐ ม.ยาวเฉลี่ย ๒,๗๐๐ ม. หรือตามแบบ อบต.กำหนด	๑๐,๕๓๐,๐๐๐ (อุดหนุน)	๑๐,๕๓๐,๐๐๐ (อุดหนุน)	๑๐,๕๓๐,๐๐๐ (อุดหนุน)	๑๐,๕๓๐,๐๐๐ (อุดหนุน)	ถนนลาดยาง	ประชาชนผู้ใช้เส้นทางได้รับความ สะดวกรวดเร็วในการสัญจร	กองช่าง
๕	โครงการก่อสร้างถนนลาดยาง หมู่ที่ ๑๗ (ไทรทาบ - ระไซะ)	เพื่อให้การคมนาคมสะดวก	ถนนลาดยาง กว้างเฉลี่ย ๖.๐๐ ม.ยาวเฉลี่ย ๒,๗๐๐ ม. หรือตามแบบ อบต.กำหนด	๑๐,๕๓๐,๐๐๐ (อุดหนุน)	๑๐,๕๓๐,๐๐๐ (อุดหนุน)	๑๐,๕๓๐,๐๐๐ (อุดหนุน)	๑๐,๕๓๐,๐๐๐ (อุดหนุน)	ถนนลาดยาง	ประชาชนผู้ใช้เส้นทางได้รับความ สะดวกรวดเร็วในการสัญจร	กองช่าง
๖	โครงการก่อสร้างถนนลาดยาง หมู่ที่ ๑๗ (ไทรทาบ - สวายกอง)	เพื่อให้การคมนาคมสะดวก	ถนนลาดยาง กว้างเฉลี่ย ๖.๐๐ ม.ยาวเฉลี่ย ๒,๗๐๐ ม. หรือตามแบบ อบต.กำหนด	๓,๐๐๐,๐๐๐ (อุดหนุน)	๓,๐๐๐,๐๐๐ (อุดหนุน)	๓,๐๐๐,๐๐๐ (อุดหนุน)	๓,๐๐๐,๐๐๐ (อุดหนุน)	ถนนลาดยาง	ประชาชนผู้ใช้เส้นทางได้รับความ สะดวกรวดเร็วในการสัญจร	กองช่าง
๗	โครงการซ่อมสร้างถนนลาดยาง หมู่ที่ ๑ (ถนนถ่ายโอนจากทางหลวง ชนบท)	เพื่อให้การคมนาคมสะดวก	ถนนลาดยาง กว้างเฉลี่ย ๕.๐๐ ม.ยาวเฉลี่ย ๑,๐๐๐ ม. หรือตามแบบ อบต.กำหนด	๑,๕๒๘,๐๐๐ (อุดหนุน)	๑,๕๒๘,๐๐๐ (อุดหนุน)	๑,๕๒๘,๐๐๐ (อุดหนุน)	๑,๕๒๘,๐๐๐ (อุดหนุน)	ถนนลาดยาง	ประชาชนผู้ใช้เส้นทางได้รับความ สะดวกรวดเร็วในการสัญจร	กองช่าง
๘	โครงการซ่อมสร้างถนนลาดยาง หมู่ที่ ๙ (ถนนถ่ายโอนจากทางหลวง ชนบท)	เพื่อให้การคมนาคมสะดวก	ถนนลาดยาง กว้างเฉลี่ย ๕.๐๐ ม.ยาวเฉลี่ย ๑,๐๐๐ ม. หรือตามแบบ อบต.กำหนด	๑,๕๒๘,๐๐๐ (อุดหนุน)	๑,๕๒๘,๐๐๐ (อุดหนุน)	๑,๕๒๘,๐๐๐ (อุดหนุน)	๑,๕๒๘,๐๐๐ (อุดหนุน)	ถนนลาดยาง	ประชาชนผู้ใช้เส้นทางได้รับความ สะดวกรวดเร็วในการสัญจร	กองช่าง

๙	โครงการก่อสร้าง/ปรับปรุง ประปาหมู่บ้าน หมู่ ๔	เพื่อให้ประชากรในหมู่บ้าน ได้รับน้ำสะอาดในการบริโภค	ก่อสร้าง/ปรับปรุง/เพิ่มเติม/เปลี่ยนแปลงระบบ ต่างๆ เช่น เพิ่มแรงดัน/เครื่องกรองน้ำ/ย้ายที่ตั้ง ระบบประปา ฯลฯ ตามแบบ อบต.	๑,๗๘๖,๐๐๐ อุดหนุน	๑,๗๘๖,๐๐๐ อุดหนุน	๑,๗๘๖,๐๐๐ อุดหนุน	๑,๗๘๖,๐๐๐ อุดหนุน	ระบบประปา หมู่บ้าน	ประชาชนมีน้ำสะอาดไว้ใช้ในการ อุปโภคและบริโภค	กองช่าง
---	--	--	---	----------------------	----------------------	----------------------	----------------------	-----------------------	---	---------

**รายละเอียดโครงการพัฒนา
แผนพัฒนาท้องถิ่นสี่ปี (พ.ศ.๒๕๖๑ - ๒๕๖๔)
สำหรับ ประสานโครงการพัฒนาจังหวัด**

องค์การบริหารส่วนตำบลนาบัว อำเภอเมืองสุรินทร์ จังหวัดสุรินทร์

- ก. ยุทธศาสตร์จังหวัดที่ ๒ การพัฒนาความสามารถในการแข่งขันทางเศรษฐกิจ การค้า การลงทุนและท่องเที่ยว
- ข. ยุทธศาสตร์การพัฒนาขององค์กรปกครองส่วนท้องถิ่นในเขตจังหวัด ยุทธศาสตร์ที่ ๒ การส่งเสริมและพัฒนาศักยภาพด้านเศรษฐกิจเพื่อการแข่งขัน
๑. ยุทธศาสตร์ ด้านโครงสร้างพื้นฐานและระบบสาธารณูปโภค สาธารณูปการ

๑.๑ แผนงานการเกษตร

ที่	โครงการ	วัตถุประสงค์	เป้าหมาย (ผลผลิตของโครงการ)	งบประมาณและที่ผ่านมา				ตัวชี้วัด (KPI)	ผลที่คาดว่าจะได้รับ	หน่วยงาน รับผิดชอบ หลัก
				๒๕๖๑ (บาท)	๒๕๖๒ (บาท)	๒๕๖๓ (บาท)	๒๕๖๔ (บาท)			
๑	โครงการขุดลอกหนองน้ำ หมู่ ๙(หนองสะเตา)	เพื่อเก็บกักน้ำสำหรับใช้ในการเกษตรในฤดูขาดน้ำ	ขุดลอกหนองน้ำ ขนาดกว้างเฉลี่ย ๕ ม. ยาวเฉลี่ย ๑,๐๐๐ ม. ลึกเฉลี่ย ๓ ม.(ตามแบบ อบต.)	๓,๐๐๐,๐๐๐ อุดหนุน	๓,๐๐๐,๐๐๐ อุดหนุน	๓,๐๐๐,๐๐๐ อุดหนุน	๓,๐๐๐,๐๐๐ อุดหนุน	หนองน้ำ	ประชาชนและเกษตรกรมีน้ำไว้ใช้ในการอุปโภคในยามขาดแคลนน้ำ	กองช่าง
๒	โครงการก่อสร้างและซ่อมแซมระบบกักน้ำอ่างสวย หมู่ ๓	เพื่อเก็บกักน้ำสำหรับใช้ในการอุปโภคบริโภค	ระบบกักน้ำ ตามแบบ อบต.	๗,๔๖๐,๐๐๐ (อุดหนุน)	๗,๔๖๐,๐๐๐ (อุดหนุน)	๗,๔๖๐,๐๐๐ (อุดหนุน)	๗,๔๖๐,๐๐๐ (อุดหนุน)	จำนวนครัวเรือนที่ได้รับประโยชน์	ประชาชนมีน้ำไว้ใช้ในการอุปโภคและบริโภค	กองช่าง
๓	โครงการขุดลอกลำห้วย หมู่ ๑๘ (ลำห้วยสระบัว - ลำห้วยบ้านทะนง)	เพื่อเก็บกักน้ำสำหรับใช้ในการเกษตรในฤดูขาดน้ำ	ขุดลอกลำห้วย ตามแบบ อบต.	๑๕,๐๐๐,๐๐๐ (อุดหนุน)	๑๕,๐๐๐,๐๐๐ (อุดหนุน)	๑๕,๐๐๐,๐๐๐ (อุดหนุน)	๑๕,๐๐๐,๐๐๐ (อุดหนุน)	จำนวนครัวเรือนที่ได้รับประโยชน์	ประชาชนและเกษตรกรมีน้ำสะอาดไว้ใช้ในยามขาดแคลนน้ำ	กองช่าง
๔	โครงการขุดลอกลำห้วย หมู่ ๕ (ลำห้วยนาเลือก-ลำห้วยนาบัว-ลำห้วยบ้านทะนง)	เพื่อเก็บกักน้ำสำหรับใช้ในการเกษตรในฤดูขาดน้ำ	ขุดลอกลำห้วย ตามแบบ อบต.	๑๕,๐๐๐,๐๐๐ (อุดหนุน)	๑๕,๐๐๐,๐๐๐ (อุดหนุน)	๑๕,๐๐๐,๐๐๐ (อุดหนุน)	๑๕,๐๐๐,๐๐๐ (อุดหนุน)	จำนวนครัวเรือนที่ได้รับประโยชน์	ประชาชนและเกษตรกรมีน้ำสะอาดไว้ใช้ในยามขาดแคลนน้ำ	กองช่าง
๕	โครงการขุดลอกลำห้วย หมู่ ๗ (ลำห้วยบ้านตรม - ลำห้วยบ้านเชื้อเพลิง)	เพื่อเก็บกักน้ำสำหรับใช้ในการเกษตรในฤดูขาดน้ำ	ขุดลอกลำห้วย ตามแบบ อบต.	๑๕,๐๐๐,๐๐๐ (อุดหนุน)	๑๕,๐๐๐,๐๐๐ (อุดหนุน)	๑๕,๐๐๐,๐๐๐ (อุดหนุน)	๑๕,๐๐๐,๐๐๐ (อุดหนุน)	จำนวนครัวเรือนที่ได้รับประโยชน์	ประชาชนและเกษตรกรมีน้ำสะอาดไว้ใช้ในยามขาดแคลนน้ำ	กองช่าง

**รายละเอียดโครงการพัฒนา
แผนพัฒนาท้องถิ่นสี่ปี (พ.ศ.๒๕๖๑ - ๒๕๖๔)
สำหรับ ประสานโครงการพัฒนาจังหวัด**

องค์การบริหารส่วนตำบลนาบัว อำเภอเมืองสุรินทร์ จังหวัดสุรินทร์

- ก. ยุทธศาสตร์จังหวัดที่ ๒ การพัฒนาคนและสังคมเพื่อยกระดับคุณภาพชีวิตบนพื้นฐานความเสมอภาค
- ข. ยุทธศาสตร์การพัฒนาขององค์กรปกครองส่วนท้องถิ่นในเขตจังหวัด ยุทธศาสตร์ที่ ๔ การพัฒนาสังคมให้ร่มเย็น
๑. ยุทธศาสตร์ ด้านการพัฒนาและส่งเสริมคุณภาพชีวิต

๑.๑ แผนงานศาสนาวัฒนธรรมและนันทนาการ

ที่	โครงการ	วัตถุประสงค์	เป้าหมาย (ผลผลิตของโครงการ)	งบประมาณและที่ผ่านมา				ตัวชี้วัด (KPI)	ผลที่คาดว่าจะได้รับ	หน่วยงาน รับผิดชอบ หลัก
				๒๕๖๑ (บาท)	๒๕๖๒ (บาท)	๒๕๖๓ (บาท)	๒๕๖๔ (บาท)			
๑	โครงการก่อสร้างโรงยิม	เพื่อให้มีสถานที่เล่นกีฬาที่ได้มาตรฐานและจัดการแข่งขันในระดับต่างๆ	ก่อสร้างโรงยิม ตามแบบ อบต.นาบัว	๖,๓๑๑,๓๐๐ อุดหนุน	๖,๓๑๑,๓๐๐ อุดหนุน	๖,๓๑๑,๓๐๐ อุดหนุน	๖,๓๑๑,๓๐๐ อุดหนุน	โรงยิม	มีสถานที่เล่นกีฬาที่ได้มาตรฐานประชาชนสนใจ การเล่นกีฬาเพิ่มมากขึ้น	กองการศึกษาฯ กองช่าง

**บัญชีสรุปโครงการพัฒนา
แผนพัฒนาท้องถิ่นสี่ปี (พ.ศ.๒๕๖๑ - ๒๕๖๔)
องค์การบริหารส่วนตำบลนาบัว อำเภอเมืองสุรินทร์ จังหวัดสุรินทร์**

ยุทธศาสตร์	ปี ๒๕๖๑		ปี ๒๕๖๒		ปี ๒๕๖๓		ปี ๒๕๖๔		รวม ๔ ปี	
	จำนวนโครงการ	งบประมาณ (บาท)	จำนวนโครงการ	งบประมาณ (บาท)	จำนวนโครงการ	งบประมาณ (บาท)	จำนวนโครงการ	งบประมาณ (บาท)	จำนวนโครงการ	งบประมาณ (บาท)
๑) ยุทธศาสตร์ด้านโครงสร้างพื้นฐาน										
๑.๑ แผนงานเคหะและชุมชน	๒๒๒	๔๒๘,๙๒๗,๒๐๐	๒๒๒	๔๒๘,๙๒๗,๒๐๐	๒๒๒	๔๒๘,๙๒๗,๒๐๐	๒๒๒	๔๒๘,๙๒๗,๒๐๐	๘๘๘	๑,๗๑๕,๗๐๘,๘๐๐
๑.๒ แผนงานการรักษาความสงบภายใน	๓	๖๕,๐๐๐	๓	๖๕,๐๐๐	๓	๖๕,๐๐๐	๓	๖๕,๐๐๐	๑๒	๒๖๐,๐๐๐
๑.๓ แผนงานการเกษตร	๖๕	๖๙,๑๖๐,๐๐๐	๖๕	๖๙,๑๖๐,๐๐๐	๖๕	๖๙,๑๖๐,๐๐๐	๖๕	๖๙,๑๖๐,๐๐๐	๒๖๐	๒๗๖,๖๔๐,๐๐๐
รวม	๒๙๐	๕๖๗,๐๕๒,๒๐๐	๒๙๐	๕๖๗,๐๕๒,๒๐๐	๒๙๐	๕๖๗,๐๕๒,๒๐๐	๒๙๐	๕๖๗,๐๕๒,๒๐๐	๑,๑๖๐	๑,๙๙๒,๖๐๘,๘๐๐
๒) ยุทธศาสตร์ด้านเกษตรอินทรีย์										
๒.๑ แผนงานการเกษตร	๑๓	๘๐๐,๐๐๐	๑๓	๘๐๐,๐๐๐	๑๓	๘๐๐,๐๐๐	๑๓	๘๐๐,๐๐๐	๕๒	๓,๒๐๐,๐๐๐
รวม	๑๓	๘๐๐,๐๐๐	๑๓	๘๐๐,๐๐๐	๑๓	๘๐๐,๐๐๐	๑๓	๘๐๐,๐๐๐	๕๒	๓,๒๐๐,๐๐๐
๓) ยุทธศาสตร์ด้านการพัฒนาและส่งเสริมคุณภาพชีวิต										
๓.๑ แผนงานการศึกษา	๑๒	๘,๘๕๙,๖๘๐	๑๒	๘,๘๕๙,๖๘๐	๑๒	๘,๘๕๙,๖๘๐	๑๒	๘,๘๕๙,๖๘๐	๔๘	๓๕,๕๓๘,๗๒๐
๓.๒ แผนงานสังคมสงเคราะห์	๒๒	๒๐,๒๘๘,๘๐๐	๒๒	๒๐,๒๘๘,๘๐๐	๒๒	๒๐,๒๘๘,๘๐๐	๒๒	๒๐,๒๘๘,๘๐๐	๘๘	๘๑,๑๕๕,๒๐๐
๓.๓ แผนงานสาธารณสุข	๒๕	๑,๖๐๕,๐๐๐	๒๕	๑,๖๐๕,๐๐๐	๒๕	๑,๖๐๕,๐๐๐	๒๕	๑,๖๐๕,๐๐๐	๑๐๐	๖,๔๒๐,๐๐๐
๓.๔ แผนงานการศาสนาวัฒนธรรมและนันทนาการ	๒๘	๑๔,๘๐๖,๓๐๐	๒๘	๑๔,๘๐๖,๓๐๐	๒๘	๑๔,๘๐๖,๓๐๐	๒๘	๑๔,๘๐๖,๓๐๐	๑๑๒	๕๙,๒๒๕,๒๐๐
รวม	๘๗	๔๕,๕๕๙,๗๘๐	๘๗	๔๕,๕๕๙,๗๘๐	๘๗	๔๕,๕๕๙,๗๘๐	๘๗	๔๕,๕๕๙,๗๘๐	๓๔๘	๑๘๒,๒๒๙,๑๒๐
๔) ยุทธศาสตร์ด้านการพัฒนาเศรษฐกิจ										
๔.๑ แผนงานสร้างความเข้มแข็งของชุมชน	๒๘	๑,๘๖๐,๐๐๐	๒๘	๑,๘๖๐,๐๐๐	๒๘	๑,๘๖๐,๐๐๐	๒๘	๑,๘๖๐,๐๐๐	๑๑๒	๗,๔๔๐,๐๐๐
๔.๒ แผนงานการศาสนาวัฒนธรรมและนันทนาการ	๒	๑,๑๐๐,๐๐๐	๒	๑,๑๐๐,๐๐๐	๒	๑,๑๐๐,๐๐๐	๒	๑,๑๐๐,๐๐๐	๘	๔,๔๐๐,๐๐๐
รวม	๓๐	๒,๙๖๐,๐๐๐	๓๐	๒,๙๖๐,๐๐๐	๓๐	๒,๙๖๐,๐๐๐	๓๐	๒,๙๖๐,๐๐๐	๑๒๐	๑๑,๘๔๐,๐๐๐
๕) ยุทธศาสตร์ด้านชุมชนเข้มแข็ง										
๕.๑ แผนงานสร้างความเข้มแข็งของชุมชน	๒๘	๑,๓๔๙,๐๐๐	๒๘	๑,๓๔๙,๐๐๐	๒๘	๑,๓๔๙,๐๐๐	๒๘	๑,๓๔๙,๐๐๐	๑๑๒	๕,๓๙๖,๐๐๐
รวม	๒๘	๑,๓๔๙,๐๐๐	๒๘	๑,๓๔๙,๐๐๐	๒๘	๑,๓๔๙,๐๐๐	๒๘	๑,๓๔๙,๐๐๐	๑๑๒	๕,๓๙๖,๐๐๐
๖) ยุทธศาสตร์ด้านทรัพยากรธรรมชาติและสิ่งแวดล้อม										
๖.๑ แผนงานการเกษตร	๘	๑,๒๓๐,๐๐๐	๘	๑,๒๓๐,๐๐๐	๘	๑,๒๓๐,๐๐๐	๘	๑,๒๓๐,๐๐๐	๓๒	๔,๙๒๐,๐๐๐
รวม	๘	๑,๒๓๐,๐๐๐	๘	๑,๒๓๐,๐๐๐	๘	๑,๒๓๐,๐๐๐	๘	๑,๒๓๐,๐๐๐	๓๒	๔,๙๒๐,๐๐๐
๗) ยุทธศาสตร์ด้านการพัฒนาองค์กร										
๗.๑ แผนงานบริหารงานทั่วไป	๖๗	๙,๒๔๐,๐๐๐	๖๗	๙,๒๔๐,๐๐๐	๖๗	๙,๒๔๐,๐๐๐	๖๗	๙,๒๔๐,๐๐๐	๒๖๘	๓๖,๙๖๐,๐๐๐
รวม	๖๗	๙,๒๔๐,๐๐๐	๖๗	๙,๒๔๐,๐๐๐	๖๗	๙,๒๔๐,๐๐๐	๖๗	๙,๒๔๐,๐๐๐	๒๖๘	๓๖,๙๖๐,๐๐๐
รวมทั้งสิ้น	๕๒๓	๕,๕๙๒,๒๙๐,๙๘๐	๕๒๓	๕,๕๙๒,๒๙๐,๙๘๐	๕๒๓	๕,๕๙๒,๒๙๐,๙๘๐	๕๒๓	๕,๕๙๒,๒๙๐,๙๘๐	๒,๐๘๖	๒,๒๓๗,๑๖๓,๙๒๐

บัญชีครุภัณฑ์
แผนพัฒนาท้องถิ่นสี่ปี (พ.ศ.๒๕๖๑ - ๒๕๖๔)
องค์การบริหารส่วนตำบลนาบัว อำเภอเมืองสุรินทร์ จังหวัดสุรินทร์

ที่	แผนงาน	หมวด	ประเภท	วัตถุประสงค์	เป้าหมาย (ผลผลิตของครุภัณฑ์)	งบประมาณและที่ผ่านมา				หน่วยงาน รับผิดชอบหลัก
						๒๕๖๑ (บาท)	๒๕๖๒ (บาท)	๒๕๖๓ (บาท)	๒๕๖๔ (บาท)	
๑	บริหารงานทั่วไป	ค่าครุภัณฑ์	ครุภัณฑ์โฆษณาและเผยแพร่	เพื่อการจัดเก็บข้อมูลกิจกรรมของ อบต.	จัดซื้อกล้องดิจิตอล ขนาดไม่น้อยกว่า ๒.๐ MEGA PIXELS จำนวน ๑ ตัว	๒๐,๐๐๐	๒๐,๐๐๐	๒๐,๐๐๐	๒๐,๐๐๐	สำนักปลัด
๒	บริหารงานทั่วไป	ค่าครุภัณฑ์	ครุภัณฑ์สำนักงาน	เพื่อจัดเก็บเอกสารในหน่วยงานให้มีความเป็นระเบียบเรียบร้อย	ตู้เก็บเอกสาร ตามบัญชีราคามาตรฐานครุภัณฑ์ หรือตามราคาท้องถิ่น	๓๐,๐๐๐	๓๐,๐๐๐	๓๐,๐๐๐	๓๐,๐๐๐	สำนักปลัด กองคลัง,กองช่าง
๓	บริหารงานทั่วไป	ค่าครุภัณฑ์	ครุภัณฑ์คอมพิวเตอร์	เพิ่มขีดความสามารถในการปฏิบัติงานของ อบต.	จัดซื้อเครื่องปริ้นเตอร์ ตามบัญชีราคามาตรฐานครุภัณฑ์ หรือตามราคาท้องถิ่น	๑๐๐,๐๐๐	๑๐๐,๐๐๐	๑๐๐,๐๐๐	๑๐๐,๐๐๐	สำนักปลัด
๔	บริหารงานทั่วไป	ค่าครุภัณฑ์	ครุภัณฑ์สำนักงาน	เพื่อใช้ในกิจกรรมต่างๆของหมู่บ้าน, องค์การบริหารส่วนตำบลนาบัว	จัดซื้อเต็นท์โครงเหล็ก กว้าง ๕ ม. ยาว ๑๒ ม.	๔๐,๐๐๐	๔๐,๐๐๐	๔๐,๐๐๐	๔๐,๐๐๐	สำนักปลัด
๕	บริหารงานทั่วไป	ค่าครุภัณฑ์	ครุภัณฑ์สำนักงาน	เพื่อให้มีโต๊ะทำงานเพียงพอกับเจ้าหน้าที่	จัดซื้อโต๊ะทำงานระดับ๓-๖พร้อมเก้าอี้ตามบัญชีราคามาตรฐานครุภัณฑ์หรือตามราคาท้องถิ่น	๒๐,๐๐๐	๒๐,๐๐๐	๒๐,๐๐๐	๒๐,๐๐๐	สำนักปลัด กองคลัง,กองช่าง
๖	บริหารงานทั่วไป	ค่าครุภัณฑ์	ครุภัณฑ์สำนักงาน	เพื่อให้มีโต๊ะทำงานเพียงพอกับเจ้าหน้าที่	จัดซื้อโต๊ะทำงานระดับ ๑-๒ พร้อมเก้าอี้ ตามบัญชีราคามาตรฐานครุภัณฑ์ หรือตามราคาท้องถิ่น	๒๐,๐๐๐	๒๐,๐๐๐	๒๐,๐๐๐	๒๐,๐๐๐	สำนักปลัด กองคลัง,กองช่าง
๗	บริหารงานทั่วไป	ค่าครุภัณฑ์	ครุภัณฑ์คอมพิวเตอร์	เพิ่มขีดความสามารถในการปฏิบัติงานขององค์การบริหารส่วนตำบล	จัดซื้อเครื่องคอมพิวเตอร์/โน้ตบุ๊ก พร้อมอุปกรณ์ครบชุด ตามบัญชีราคามาตรฐานครุภัณฑ์	๑๐๐,๐๐๐	๑๐๐,๐๐๐	๑๐๐,๐๐๐	๑๐๐,๐๐๐	สำนักปลัด กองคลัง,กองช่าง, กองการศึกษา
๘	บริหารงานทั่วไป	ค่าครุภัณฑ์	ครุภัณฑ์ยานพาหนะและขนส่ง	เพื่อให้มีรถไว้ใช้ในการติดต่อราชการและปฏิบัติงานต่างๆ	จัดซื้อรถยนต์/รถตู้ ประจำสำนักงาน ตามมาตรฐานครุภัณฑ์ จำนวน ๑ คัน	๘๐๐,๐๐๐	๘๐๐,๐๐๐	๘๐๐,๐๐๐	๘๐๐,๐๐๐	กองช่าง
๙	บริหารงานทั่วไป	ค่าครุภัณฑ์	ครุภัณฑ์ไฟฟ้าและวิทยุ	เพื่อให้มีวิทยุใช้ในการสื่อสารและเพิ่มประสิทธิภาพในการทำงาน	จัดซื้อวิทยุชนิดมือถือขนาดกำลังส่ง ๕ วัตต์ พร้อมอุปกรณ์	๒๐,๐๐๐	๒๐,๐๐๐	๒๐,๐๐๐	๒๐,๐๐๐	สำนักปลัด
๑๐	บริหารงานทั่วไป	ค่าครุภัณฑ์	ครุภัณฑ์ไฟฟ้าและวิทยุ	เพื่อเพิ่มขีดความสามารถในการปฏิบัติงานของ อบต.	เครื่องบันทึก/ถอดเทปที่มีระบบบันทึกและระบบถอดเทปในเครื่องเดียวกันจำนวน๑ เครื่อง	๔๐,๐๐๐	๔๐,๐๐๐	๔๐,๐๐๐	๔๐,๐๐๐	สำนักปลัด
๑๑	บริหารงานทั่วไป	ค่าครุภัณฑ์	ครุภัณฑ์สำนักงาน	เพื่อให้งานประชาสัมพันธ์ของ อบต. มีประสิทธิภาพมากขึ้น	จัดซื้อเคาท์เตอร์ประชาสัมพันธ์จำนวน ๑ ชุด	๑๕,๐๐๐	๑๕,๐๐๐	๑๕,๐๐๐	๑๕,๐๐๐	สำนักปลัด
๑๒	บริหารงานทั่วไป	ค่าครุภัณฑ์	ครุภัณฑ์สำนักงาน	เพื่อให้มีเครื่องใช้เพียงพอเพื่อรองรับปริมาณงานที่เพิ่มมากขึ้น	จัดซื้อโต๊ะประชุมพร้อมอุปกรณ์สื่อสารครบชุด	๑๕๐,๐๐๐	๑๕๐,๐๐๐	๑๕๐,๐๐๐	๑๕๐,๐๐๐	สำนักปลัด
๑๓	บริหารงานทั่วไป	ค่าครุภัณฑ์	ครุภัณฑ์สำนักงาน	เพื่อใช้ในกิจกรรมต่างๆของ อบต.	พัดลมอุตสาหกรรม ตามแบบ อบต.	๑๐๐,๐๐๐	๑๐๐,๐๐๐	๑๐๐,๐๐๐	๑๐๐,๐๐๐	สำนักปลัด
๑๔	บริหารงานทั่วไป	ค่าครุภัณฑ์	ครุภัณฑ์คอมพิวเตอร์	เพื่อให้เป็นที่เรียนรู้และศึกษาความรู้ต่างๆของประชาชน	จัดซื้อคอมพิวเตอร์ เพื่อให้ชุมชน,โรงเรียน และประชาชนทั่วไปในตำบลได้มาใช้บริการ	๑๐๐,๐๐๐	๑๐๐,๐๐๐	๑๐๐,๐๐๐	๑๐๐,๐๐๐	สำนักปลัด
๑๕	บริหารงานทั่วไป	ค่าครุภัณฑ์	ครุภัณฑ์สำนักงาน	เพื่อใช้ในการจัดกิจกรรมต่างๆขององค์การบริหารส่วนตำบล	จัดซื้อชุดรับแขก จำนวน ๒ ชุด	๒๐,๐๐๐	๒๐,๐๐๐	๒๐,๐๐๐	๒๐,๐๐๐	สำนักปลัด
๑๖	บริหารงานทั่วไป	ค่าครุภัณฑ์	ครุภัณฑ์ไฟฟ้าและวิทยุ	เพื่อเพิ่มประสิทธิภาพการทำงาน	โทรโข่ง จำนวน ๒ ตัว	๕,๐๐๐	๕,๐๐๐	๕,๐๐๐	๕,๐๐๐	สำนักปลัด

๑๗	บริหารงานทั่วไป	ค่าครุภัณฑ์	ครุภัณฑ์โฆษณาและเผยแพร่	เพื่อให้มีเครื่องใช้เพียงพอละเพิ่มประสิทธิภาพในการทำงาน	เครื่องฉายโปรเจ็คเตอร์และจอจำนวน ๑ ชุด	๑๐๐,๐๐๐	๑๐๐,๐๐๐	๑๐๐,๐๐๐	๑๐๐,๐๐๐	สำนักปลัด
๑๘	บริหารงานทั่วไป	ค่าครุภัณฑ์	ครุภัณฑ์สำรวจ	เพื่อให้มีเครื่องใช้เพียงพอรองรับปริมาณงานที่เพิ่มมากขึ้นและเพิ่มประสิทธิภาพการทำงาน	กล้องถ่ายภาพพร้อมอุปกรณ์สำรวจ	๑๐๐,๐๐๐	๑๐๐,๐๐๐	๑๐๐,๐๐๐	๑๐๐,๐๐๐	กองช่าง
๑๙	บริหารงานทั่วไป	ค่าครุภัณฑ์	ครุภัณฑ์ไฟฟ้าและวิทยุ	เพื่อเพิ่มประสิทธิภาพการทำงาน	โคมไฟสปอร์ตไลท์กำลังวัตตัน ๑๐๐๐w จำนวน ๓ ตัว พร้อมสายไฟขนาด ๑.๕*๒.๕ มม. ชนิดปลอกหุ้มดำ	๒๐,๐๐๐	๒๐,๐๐๐	๒๐,๐๐๐	๒๐,๐๐๐	กองช่าง
๒๐	บริหารงานทั่วไป	ค่าครุภัณฑ์	ครุภัณฑ์สำนักงาน	เพื่อให้มีเครื่องใช้เพียงพอรองรับปริมาณงานที่เพิ่มมากขึ้น	เก้าอี้ชุด ตามแบบ อบต.	๒๐,๐๐๐	๒๐,๐๐๐	๒๐,๐๐๐	๒๐,๐๐๐	สำนักปลัด
๒๑	บริหารงานทั่วไป	ค่าครุภัณฑ์	ครุภัณฑ์สำนักงาน	เพื่อใช้ในกิจกรรมต่างๆของ อบต.	เครื่องพิมพ์ดีดประจำสำนักงาน ตามแบบ อบต.	๒๐,๐๐๐	๒๐,๐๐๐	๒๐,๐๐๐	๒๐,๐๐๐	สำนักปลัด
๒๒	บริหารงานทั่วไป	ค่าครุภัณฑ์	ครุภัณฑ์การเกษตร	เพื่อให้มีเครื่องใช้เพียงพอรองรับปริมาณงานที่เพิ่มมากขึ้น	รถตัดหญ้า/เครื่องตัดหญ้า ตามแบบมาตรฐานครุภัณฑ์ จำนวน ๑ คัน/อัน	๓๐,๐๐๐	๓๐,๐๐๐	๓๐,๐๐๐	๓๐,๐๐๐	สำนักปลัด
๒๓	บริหารงานทั่วไป	ค่าครุภัณฑ์	ครุภัณฑ์ไฟฟ้าและวิทยุ	เพื่อเพิ่มประสิทธิภาพการทำงาน	เครื่องขยายเสียง ตามแบบ อบต.	๑๐๐,๐๐๐	๑๐๐,๐๐๐	๑๐๐,๐๐๐	๑๐๐,๐๐๐	สำนักปลัด
๒๔	บริหารงานทั่วไป	ค่าครุภัณฑ์	ครุภัณฑ์สำรวจ	เพื่อให้การบริหารงานปฏิบัติงานเป็นไปด้วยความรวดเร็วมีประสิทธิภาพ	จัดซื้อเครื่องมือสำรวจ/วัดระยะ/พิกัด ฯลฯ	๑๐๐,๐๐๐	๑๐๐,๐๐๐	๑๐๐,๐๐๐	๑๐๐,๐๐๐	กองช่าง
๒๕	บริหารงานทั่วไป	ค่าครุภัณฑ์	ครุภัณฑ์การเกษตร	เพื่อให้การบริหารงานปฏิบัติงานเป็นไปด้วยความรวดเร็วมีประสิทธิภาพ	เครื่องพ่นหมอกควัน ตามแบบมาตรฐาน จำนวน ๒ เครื่อง	๖๐,๐๐๐	๖๐,๐๐๐	๖๐,๐๐๐	๖๐,๐๐๐	กองช่าง
๒๖	บริหารงานทั่วไป	ค่าครุภัณฑ์	ครุภัณฑ์ยานพาหนะและขนส่ง	เพื่อให้การบริหารงานปฏิบัติงานเป็นไปด้วยความรวดเร็วมีประสิทธิภาพ	จัดซื้อรถดูสิ่งปลูก ตามมาตรฐานครุภัณฑ์ จำนวน ๑ คัน	๑,๐๐๐,๐๐๐	๑,๐๐๐,๐๐๐	๑,๐๐๐,๐๐๐	๑,๐๐๐,๐๐๐	กองช่าง
๒๗	บริหารงานทั่วไป	ค่าครุภัณฑ์	ครุภัณฑ์ยานพาหนะและขนส่ง	เพื่อป้องกันการสูญเสียในชีวิตและทรัพย์สิน	รถพยาบาลฉุกเฉินตามแบบ อบต.	๘๕๐,๐๐๐	๘๕๐,๐๐๐	๘๕๐,๐๐๐	๘๕๐,๐๐๐	สำนักปลัด
๒๘	บริหารงานทั่วไป	ค่าครุภัณฑ์	ครุภัณฑ์ไฟฟ้าและวิทยุ	เพื่อความปลอดภัยในชีวิตและทรัพย์สิน	ติดตั้งกล่องวงจรปิดในสำนักงาน/ศูนย์การเรียนรู้/ศพด.ส่วนราชการในความดูแลของ อบต. ตามแบบ อบต.	๑๐๐,๐๐๐	๑๐๐,๐๐๐	๑๐๐,๐๐๐	๑๐๐,๐๐๐	สำนักปลัด
๒๙	บริหารงานทั่วไป	ค่าครุภัณฑ์	ครุภัณฑ์สำนักงาน	เพื่อใช้ในห้องสมุดประชาชน อบต.	ชั้นวางหนังสือ ตามแบบ อบต.	๑๐๐,๐๐๐	๑๐๐,๐๐๐	๑๐๐,๐๐๐	๑๐๐,๐๐๐	สำนักปลัด
๓๐	บริหารงานทั่วไป	ค่าครุภัณฑ์	ครุภัณฑ์สำนักงาน	เพื่อใช้ในกิจกรรมต่างๆของ อบต.	โต๊ะ เก้าอี้ ชั้นวางของ ชุดรับรอง โต๊ะอาหาร ฯลฯ ตามแบบ อบต.	๑๐๐,๐๐๐	๑๐๐,๐๐๐	๑๐๐,๐๐๐	๑๐๐,๐๐๐	สำนักปลัด
๓๑	บริหารงานทั่วไป	ค่าครุภัณฑ์	ครุภัณฑ์สำนักงาน	เพื่อใช้ในกิจกรรมต่างๆของ อบต.	ครุภัณฑ์ต่างๆ เพื่อใช้ในกิจกรรมต่างๆของ อบต.	๑๐๐,๐๐๐	๑๐๐,๐๐๐	๑๐๐,๐๐๐	๑๐๐,๐๐๐	สำนักปลัด กองคลัง กองช่าง กองการศึกษาฯ
๓๒	บริหารงานทั่วไป	ค่าครุภัณฑ์	ครุภัณฑ์ไฟฟ้าและวิทยุ	เพื่อใช้ในกิจกรรมต่างๆของ อบต.	โทรทัศน์และเครื่องเล่นดีวีดี ตามแบบ อบต.	๒๐,๐๐๐	๒๐,๐๐๐	๒๐,๐๐๐	๒๐,๐๐๐	สำนักปลัด
					รวม	๔,๖๖๓,๐๐๐	๔,๖๖๓,๐๐๐	๔,๖๖๓,๐๐๐	๔,๖๖๓,๐๐๐	

ส่วนที่ ๕ การติดตามและประเมินผล

กรอบแนวคิดการวางระบบการติดตามและประเมินผล

การวางระบบติดตามและประเมินผลแผนพัฒนาองค์กรปกครองส่วนท้องถิ่น มีฐานคิดว่าระบบติดตามและประเมินผลไม่อาจแยกตัวออกจากระบบการบริหารแผนทั้งหมด ระบบอื่น ๆ ที่เกิดขึ้นก่อนหน้าที่แผนพัฒนาจะดำเนินการ จึงเป็นเหมือนบริบทที่ย่อมจะส่งผลต่อการบริหารแผน และจะส่งผลต่อการติดตามและประเมินผลด้วยเช่นกัน ดังนั้น ระบบติดตามและประเมินผลแผนยุทธศาสตร์ จึงมีกรอบแนวคิดตามแผนภาพดังนี้

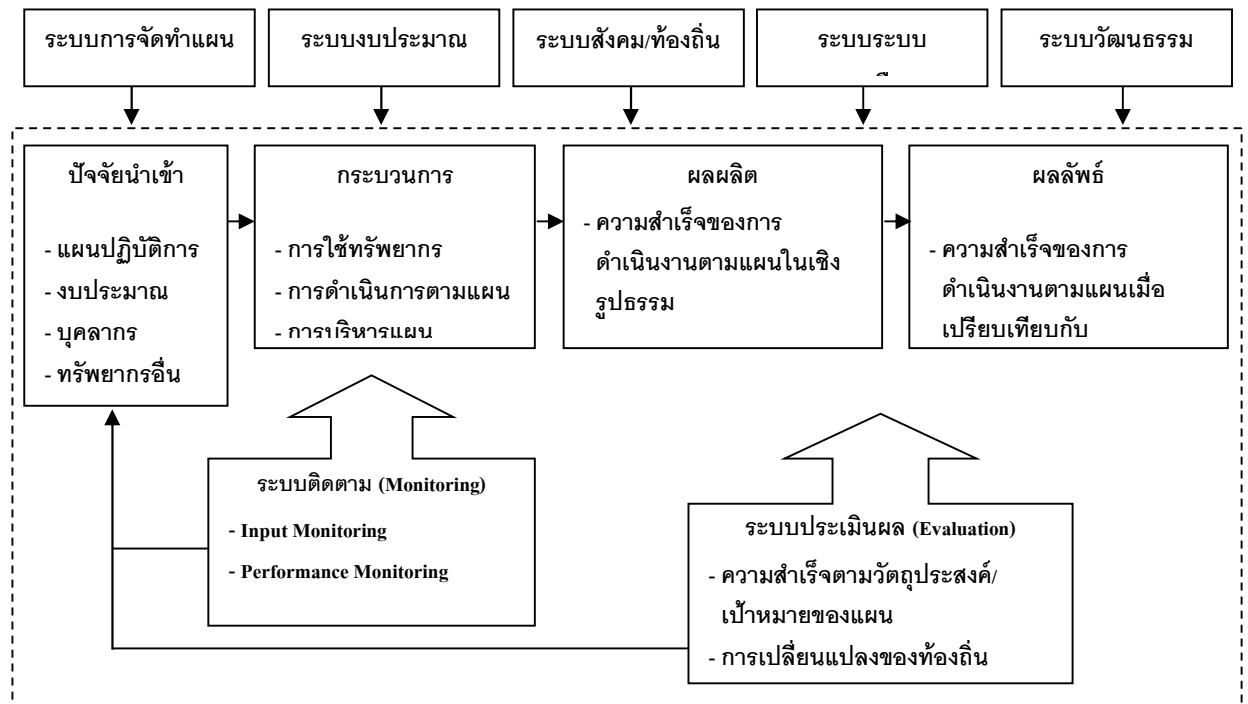

จากกรอบแนวคิดการวางระบบการติดตามและประเมินผลที่แสดงจุดเริ่มต้นของระบบการติดตามว่าเริ่มจากการได้รับทรัพยากรไปเพื่อดำเนินงาน โดยจะมุ่งเน้นการติดตามการใช้ทรัพยากรเมื่อเทียบกับเวลา (Input monitoring) และการติดตามความก้าวหน้าของผลการดำเนินงานเมื่อเทียบกับเป้าหมายที่กำหนดไว้ (performance monitoring) การวางระบบติดตามในที่นี้จึงเป็นการสร้างระบบเพื่อที่จะนำไปสู่การปรับปรุงแก้ไขในเชิงการบริหารแผน เพื่อให้งานดำเนินต่อไปจนจบตามเวลา และยังมีระบบประเมินผลมาประเมินว่าเมื่อผลที่เกิดขึ้นทั้งในส่วนของผลผลิต (output) และผลลัพธ์ (outcome) ว่าเป็นไปตามที่ตั้งเป้าหมายหรือเป็นไปตามวัตถุประสงค์ที่กำหนดไว้ล่วงหน้าเพียงใด

อย่างไรก็ดี ระบบติดตามและประเมินผลจะได้รับผลกระทบจากการจัดทำแผนการดำเนินงานประจำปี นั่นคือ ถ้าได้แผนการดำเนินงานประจำปี ที่สอดคล้องและเอื้อต่อการติดตามและประเมินผล ก็จะทำให้ระบบติดตามและประเมินผลทำหน้าที่ระบบไปได้ หากแต่แผนไม่เอื้อต่อการติดตาม เช่น ขาดความชัดเจน หรือมีการปรับกิจกรรมโดยไม่ยึดแผนการดำเนินงาน ประจำปี ฯลฯ ก็อาจทำให้ระบบติดตามและประเมินผลโดยรวมดังกล่าวมีปัญหาได้

แนวทางในการติดตามและประเมินผลแผนพัฒนาท้องถิ่น

ระเบียบกระทรวงมหาดไทยว่าด้วย การจัดทำแผนพัฒนาขององค์กรปกครองส่วนท้องถิ่น พ.ศ.๒๕๔๘ ข้อ ๒๙ ได้กำหนดอำนาจหน้าที่ของคณะกรรมการติดตามและประเมินผลแผนพัฒนาขององค์กรปกครองส่วนท้องถิ่นไว้ ดังนี้

๑) กำหนดแนวทาง วิธีการในการติดตามและประเมินผลแผนพัฒนา

๒) ดำเนินการติดตามและประเมินผลแผนพัฒนา

๓) รายงานผลและเสนอความเห็นซึ่งได้จากการติดตามและประเมินผลแผนพัฒนาต่อผู้บริหารท้องถิ่น เพื่อให้ผู้บริหารท้องถิ่นเสนอต่อสภาท้องถิ่น คณะกรรมการพัฒนาท้องถิ่น และประกาศผลการติดตามและประเมินผลแผนพัฒนาให้ประชาชนในท้องถิ่นทราบโดยทั่วกันอย่างน้อยปีละหนึ่งครั้ง ภายในเดือนธันวาคมของทุกปี ทั้งนี้ให้ปิดประกาศโดยเปิดเผยไม่น้อยกว่าสามสิบวัน

๔) แต่งตั้งคณะอนุกรรมการหรือคณะทำงานเพื่อช่วยปฏิบัติงานตามที่เห็นสมควร

๔.๒ ระเบียบ วิธีในการและเครื่องมือที่ใช้ในการติดตามและประเมินผล

ระบบของการติดตามและประเมินผลแผนการพัฒนาท้องถิ่น ประกอบไปด้วยองค์ประกอบ ๓ ส่วนหลัก คือ ส่วนปัจจัยนำเข้า (Input) ส่วนของกระบวนการติดตาม (Process) และส่วนของการประเมินผลผลลัพธ์ (Output , Goal) ซึ่งสามารถอธิบายรายละเอียดได้ ดังนี้

๑. ส่วนปัจจัยนำเข้า (Input) คือ ปัจจัยที่องค์กรปกครองส่วนท้องถิ่น จะต้อง “มี” เพื่อนำเข้าสู่

ระบบติดตามและประเมินผลแผนพัฒนาองค์กรปกครองส่วนท้องถิ่น อันได้แก่ แผนยุทธศาสตร์ ผู้ประเมิน ผู้ถูกประเมิน และเครื่องมือในการประเมิน ฯลฯ ซึ่งเครื่องมือที่ใช้ในการประเมินแผนยุทธศาสตร์ขององค์กรปกครองส่วนท้องถิ่นโดยตนเอง ครั้งนี้ ได้แก่ แบบรายงานแบบที่ ๑ แบบช่วยกำกับการจัดทำแผนยุทธศาสตร์ขององค์กรปกครองส่วนท้องถิ่น เป็นการทบทวนว่าการจัดทำแผนได้ใช้กระบวนการครบทุกขั้นตอนหรืออย่างไร

๒. ส่วนของกระบวนการติดตาม (Process) คือ ช่วงของการดำเนินงานตามแผน ยุทธศาสตร์ของท้องถิ่น ทั้งในระดับองค์การบริหารส่วนจังหวัด เทศบาล และองค์การบริหารส่วนตำบล ซึ่งได้กำหนดเป็นการติดตามรายไตรมาส คือ ไตรมาสที่ ๑ (ตุลาคม – ธันวาคม) ไตรมาสที่ ๒ (มกราคม – มีนาคม) ไตรมาสที่ ๓ (เมษายน – มิถุนายน) และไตรมาสที่ ๔ (กรกฎาคม – กันยายน) ในแต่ละปี โดยการติดตามดังกล่าว เป็นการติดตามผลขั้นกลาง (IR หรือ Intermediate Result) ของแผนยุทธศาสตร์ว่า เป็นไปตามแผนยุทธศาสตร์ของท้องถิ่นที่ได้กำหนดไว้หรือไม่ ซึ่งในการติดตามในขั้นตอนนี้ เป็นช่วงที่ทำให้ทราบว่า แผนยุทธศาสตร์ที่ได้กำหนดไว้ดีหรือไม่ สามารถวัดได้จริงหรือไม่ นอกจากนี้ การติดตามในทุกช่วงของแผนยังสามารถ เป็น “สัญญาณเตือนภัยล่วงหน้า” (Early Warning System) ว่าแผนยุทธศาสตร์ ที่ได้กำหนดไว้สามารถไปตามเป้าหมายที่ตั้งไว้ได้หรือไม่ เพื่อให้บุคลากรที่เกี่ยวข้องสามารถระดมความคิดในการปรับเปลี่ยนวิธีการดำเนินงานที่จะสามารถนำไปสู่การบรรลุแผนที่กำหนดไว้ได้เครื่องมือที่ใช้ในการติดตามผลการดำเนินงานได้แก่ แบบรายงานแบบที่ ๒ แบบติดตามผลการดำเนินงานขององค์กรปกครองส่วนท้องถิ่น ซึ่งประกอบไปด้วยการติดตามการดำเนินงานของโครงการ และการเปลี่ยนแปลงโครงการ การติดตามการใช้จ่ายงบประมาณ การติดตามโครงการที่ได้รับเงินอุดหนุนเฉพาะกิจ ตลอดจนปัญหาและอุปสรรคในการดำเนินงาน

๓. ส่วนของการประเมินผลลัพธ์ (Output , Goal) เป็นการติดตามผลช่วงสุดท้ายหรืออาจถูก

เรียกว่า “การประเมินแผนยุทธศาสตร์” ซึ่งจะได้แสดงให้เห็นว่า เมื่อสิ้นสุดการดำเนินงานของแผนยุทธศาสตร์ ที่ผ่านมาในแต่ละปี ผลที่เกิดขึ้นเป็นไปตามเป้าหมายที่กำหนดไว้หรือไม่ รวมทั้งจัดทำรายงานผลการติดตามแผนยุทธศาสตร์ไปสู่ M&E Unit ระดับจังหวัด เพื่อเป็นหน่วยในการรวบรวมข้อมูลและวิเคราะห์ข้อมูล เพื่อเป็นประโยชน์สำหรับ บุคลากร หน่วยงาน และองค์กรที่เกี่ยวข้องได้ และเป็นฐานในการพัฒนาแผนยุทธศาสตร์ของท้องถิ่นในแผนต่อไปในอนาคต โดยเครื่องมือที่ใช้ในการประเมินผลลัพธ์ ได้แก่ แบบรายงานแบบที่ ๓/๑ แบบประเมินผลการดำเนินงานตามแผนยุทธศาสตร์ โดยมีเนื้อหาที่สำคัญในการประเมินได้แก่ ความพึงพอใจของผู้ที่เกี่ยวข้อง ต่อผลการดำเนินงานขององค์กรปกครองส่วนท้องถิ่นใน

ภาพรวม (ผลจากแบบรายงานแบบที่ ๓/๒) ความพึงพอใจของผู้ที่เกี่ยวข้องต่อการดำเนินงานในแต่ละยุทธศาสตร์ และการเปลี่ยนแปลงของชุมชนตามตัวชี้วัดที่เลือก (ผลจากแบบรายงานแบบที่ ๓/๓)

กำหนดเครื่องมือที่ใช้ในการติดตามและประเมินผล

๑. เครื่องมือที่ใช้ในการประเมินแผนยุทธศาสตร์ขององค์กรปกครองส่วนท้องถิ่นโดยตนเอง ได้แก่ แบบรายงานแบบที่ ๑ แบบช่วยกำกับการจัดทำแผนยุทธศาสตร์ขององค์กรปกครองส่วนท้องถิ่น เป็นการทบทวนว่าการจัดทำแผนได้ใช้กระบวนการครบทุกขั้นตอนหรืออย่างไร

๒. เครื่องมือที่ใช้ในการติดตามผลการดำเนินงาน เพื่อให้หน่วยงานทราบว่า แผนยุทธศาสตร์ที่กำหนดไว้ดีหรือไม่ การดำเนินงานเป็นไปตามแผนยุทธศาสตร์ที่ได้กำหนดไว้หรือไม่ สามารถวัดได้จริงหรือเปล่า ได้แก่ แบบรายงานแบบที่ ๒ แบบติดตามผลการดำเนินงานขององค์กรปกครองส่วนท้องถิ่น ซึ่งประกอบไปด้วยการติดตามการดำเนินงานของโครงการ และการเปลี่ยนแปลงโครงการ การติดตามการใช้จ่ายงบประมาณ การติดตามโครงการที่ได้รับเงินอุดหนุนเฉพาะกิจ ตลอดจนปัญหาและอุปสรรคในการดำเนินงาน

๓. เครื่องมือที่ใช้ในการประเมินผลลัพธ์ ได้แก่ แบบรายงานแบบที่ ๓/๑ แบบประเมินผลการดำเนินงานตามแผนยุทธศาสตร์ โดยมีเนื้อหาที่สำคัญในการประเมินได้แก่ ความพึงพอใจของผู้ที่เกี่ยวข้อง ต่อผลการดำเนินงานขององค์กรปกครองส่วนท้องถิ่นในภาพรวม (ผลจากแบบรายงานแบบที่ ๓/๒) ความพึงพอใจของผู้ที่เกี่ยวข้องต่อการดำเนินงานในแต่ละยุทธศาสตร์ และการเปลี่ยนแปลงของชุมชนตามตัวชี้วัดที่เลือก (ผลจากแบบรายงานแบบที่ ๓/๓)

ที่มา : จากคู่มือการติดตามและประเมินผลการจัดทำและแปลงแผนไปสู่การปฏิบัติขององค์กรปกครองส่วนท้องถิ่น

ตัวอย่างเครื่องมือติดตามและประเมินผล

แบบที่ ๑ แบบช่วยกำกับกับการจัดทำแผนยุทธศาสตร์ของท้องถิ่นโดยตนเอง

คำชี้แจง :แบบที่ ๑ เป็นแบบประเมินตนเองในการจัดทำแผนยุทธศาสตร์ขององค์กรปกครองส่วนท้องถิ่น โดยจะทำการประเมินและรายงานทุกๆ ครั้ง หลังจากที้องค์กรปกครองส่วนท้องถิ่นได้ประกาศใช้แผนยุทธศาสตร์แล้ว

ชื่อองค์กรปกครองส่วนท้องถิ่น.....

ประเด็นการประเมิน	มีการดำเนินการ	ไม่มีการดำเนินการ
ส่วนที่ ๑ คณะกรรมการพัฒนาท้องถิ่น		
๑. มีการจัดตั้งคณะกรรมการพัฒนาท้องถิ่นเพื่อจัดทำแผนพัฒนาท้องถิ่น		
๒. มีการจัดประชุมคณะกรรมการพัฒนาท้องถิ่นเพื่อจัดทำแผนพัฒนาท้องถิ่น		
๓. มีการจัดประชุมอย่างต่อเนื่องสม่ำเสมอ		
๔. มีการจัดตั้งคณะกรรมการสนับสนุนการจัดทำแผนพัฒนาท้องถิ่น		
๕. มีการจัดประชุมคณะกรรมการสนับสนุนการจัดทำแผนพัฒนาท้องถิ่น		
๖. มีคณะกรรมการพัฒนาท้องถิ่นและประชาคมท้องถิ่นพิจารณาร่างแผนยุทธศาสตร์การพัฒนา		
ส่วนที่ ๒ การจัดทำแผนการพัฒนาท้องถิ่น		
๗. มีการรวบรวมข้อมูลและปัญหาสำคัญของท้องถิ่นมาจัดทำฐานข้อมูล		
๘. มีการเปิดโอกาสให้ประชาชนเข้ามามีส่วนร่วมในการจัดทำแผน		
๙. มีการวิเคราะห์ศักยภาพของท้องถิ่น (SWOT) เพื่อประเมินสถานการณ์การพัฒนาท้องถิ่น		
๑๐. มีการกำหนดวิสัยทัศน์และภารกิจหลักการพัฒนาท้องถิ่นที่สอดคล้องกับศักยภาพของท้องถิ่น		
๑๑. มีการกำหนดวิสัยทัศน์และภารกิจหลักการพัฒนาท้องถิ่นที่สอดคล้องกับยุทธศาสตร์จังหวัด		
๑๒. มีการกำหนดจุดมุ่งหมายเพื่อการพัฒนาที่ยั่งยืน		
๑๓. มีการกำหนดเป้าหมายการพัฒนาท้องถิ่น		
๑๔. มีการกำหนดยุทธศาสตร์การพัฒนาและแนวทางการพัฒนา		
๑๕. มีการกำหนดยุทธศาสตร์ที่สอดคล้องกับยุทธศาสตร์ของจังหวัด		
ส่วนที่ ๒ การจัดทำแผนการพัฒนาท้องถิ่น (ต่อ)		
๑๖. มีการอนุมัติและประกาศใช้แผนยุทธศาสตร์การพัฒนา		
๑๗. มีการจัดทำบัญชีกลุ่มโครงการในแผนยุทธศาสตร์		
๑๘. มีการกำหนดรูปแบบการติดตามประเมินผลแผนยุทธศาสตร์		
๑๙. มีการทบทวนแผนยุทธศาสตร์หรือไม่		

แบบที่ ๒ แบบติดตามผลการดำเนินงานขององค์กรปกครองส่วนท้องถิ่น

คำชี้แจง :แบบที่ ๒ เป็นแบบติดตามตนเอง โดยมีวัตถุประสงค์เพื่อติดตามผลการดำเนินงานตามแผน ยุทธศาสตร์ขององค์กรปกครองส่วนท้องถิ่น ภายใต้แผนพัฒนา ๓ ปี โดยมีกำหนดระยะเวลาในการติดตามและรายงานผลการดำเนินงานทุกๆ ๓ เดือน เริ่มตั้งแต่สิ้นสุดการดำเนินงานในเดือนตุลาคม - ธันวาคม หรือไตรมาสที่ ๑

ส่วนที่ ๑ ข้อมูลทั่วไป

๑. ชื่อองค์กรปกครองส่วนท้องถิ่น

๒. รายงานผลการดำเนินงานไตรมาสที่

(๑) ไตรมาสที่ ๑ (ตุลาคม - ธันวาคม)

(๒) ไตรมาสที่ ๒ (มกราคม - มีนาคม)

(๓) ไตรมาสที่ ๓ (เมษายน - มิถุนายน)

(๔) ไตรมาสที่ ๔ (กรกฎาคม - กันยายน)

ส่วนที่ ๒ ผลการดำเนินงานตามแผนพัฒนา ๓ ปี

๓. จำนวนโครงการและงบประมาณตามแผนพัฒนา ๓ ปี

ยุทธศาสตร์	ปีที่ ๑ ...		ปีที่ ๒ ...		ปีที่ ๓ ...		รวม	
	จำนวนโครงการ	งบประมาณ	จำนวนโครงการ	งบประมาณ	จำนวนโครงการ	งบประมาณ	จำนวนโครงการ	งบประมาณ
๑. การพัฒนาด้านโครงสร้างพื้นฐาน								
๒. การพัฒนาด้านเกษตรอินทรีย์								
๓. การพัฒนาและส่งเสริมคุณภาพชีวิต								
๔. การพัฒนาด้านเศรษฐกิจ								
๕. การพัฒนาด้านชุมชนเข้มแข็ง								
๖. การพัฒนาด้านทรัพยากรธรรมชาติและสิ่งแวดล้อม								
๗. การพัฒนาด้านการพัฒนาองค์กร								
รวม								

๔. การเบิกจ่ายงบประมาณปี ...

ยุทธศาสตร์	งบปกติ		เงินสะสม		รวม	
	จำนวนเงิน	ร้อยละ	จำนวนเงิน	ร้อยละ	จำนวนเงิน	ร้อยละ
๑. การพัฒนาด้านโครงสร้างพื้นฐาน						
๒. การพัฒนาด้านเกษตรอินทรีย์						
๓. การพัฒนาและส่งเสริมคุณภาพชีวิต						
๔. การพัฒนาด้านเศรษฐกิจ						
๕. การพัฒนาด้านชุมชนเข้มแข็ง						
๖. การพัฒนาด้านทรัพยากรธรรมชาติและสิ่งแวดล้อม						
๗. การพัฒนาด้านการพัฒนาองค์กร						
รวม						

๕. ผลการดำเนินงานตามแผนพัฒนาปี.....

ยุทธศาสตร์	จำนวนโครงการที่เสร็จ		จำนวนโครงการที่อยู่ในระหว่างดำเนินการ		จำนวนโครงการที่ยังไม่ได้ดำเนินการ		จำนวนโครงการที่มีการยกเลิก		จำนวนโครงการที่มีการเพิ่มเติม		จำนวนโครงการทั้งหมด	
	จำนวน	ร้อยละ	จำนวน	ร้อยละ	จำนวน	ร้อยละ	จำนวน	ร้อยละ	จำนวน	ร้อยละ	จำนวน	ร้อยละ
๑.การพัฒนา ด้านโครงสร้าง พื้นฐาน												
๒. การพัฒนา ด้านเกษตร อินทรีย์												
๓. การพัฒนา และส่งเสริม คุณภาพชีวิต												
๔. การพัฒนา ด้านเศรษฐกิจ												
๕. การพัฒนา ด้านชุมชน เข้มแข็ง												
๖. การพัฒนา ด้าน ทรัพยากรธรรมชา ติและ สิ่งแวดล้อม												
๗. การพัฒนา ด้านการพัฒนา องค์กร												
รวม												

ส่วนที่ ๓ ผลการดำเนินงานตามโครงการที่ได้รับเงินอุดหนุนเฉพาะกิจ

๓. โครงการที่ได้รับเงินอุดหนุนเฉพาะกิจประจำปี ๒๕๕๘

โครงการ	ผลการดำเนินงาน			งบประมาณ	
	ดำเนินการ เสร็จแล้ว	อยู่ในระหว่าง ดำเนินการ	ยังไม่ได้ ดำเนินการ	งบประมาณ ที่ได้รับ	งบประมาณที่ เบิกจ่ายไป
๑.					
๒.					
๓.					
๔.					
รวม					

ส่วนที่ ๔ ปัญหา และอุปสรรคในการปฏิบัติ

.....

.....

.....

.....

.....

.....

แบบที่ ๓/๑ แบบประเมินผลการดำเนินงานตามแผนยุทธศาสตร์

คำชี้แจง :แบบที่ ๓/๑ เป็นแบบประเมินตนเอง โดยมีวัตถุประสงค์เพื่อใช้ประเมินผลการดำเนินงานของ องค์กรปกครองส่วนท้องถิ่นตามยุทธศาสตร์ที่กำหนดไว้ และมีกำหนดระยะเวลาในการรายงานปีละ ๑ ครั้ง หลังจากสิ้นสุดปีงบประมาณ

ส่วนที่ ๑ ข้อมูลทั่วไป

๑. ชื่อองค์กรปกครองส่วนท้องถิ่น

๒. วัน/เดือน/ปี ที่รายงาน

ส่วนที่ ๒ ยุทธศาสตร์ และโครงการในปี

๓. ยุทธศาสตร์และจำนวนโครงการที่ปรากฏอยู่ในแผน และจำนวนโครงการที่ได้ปฏิบัติ

ยุทธศาสตร์	จำนวนโครงการ	
	จำนวนโครงการที่ปรากฏอยู่ในแผน	จำนวนโครงการที่ได้ปฏิบัติ
๑.		
๒.		
๓.		
๔.		
๕.		
๖.		
๗.		

ส่วนที่ ๓ ผลการดำเนินงาน

๔. ความพึงพอใจต่อผลการดำเนินงานขององค์กรปกครองส่วนท้องถิ่นในภาพรวม

ประเด็น	พอใจมาก	พอใจ	ไม่พอใจ
๑) มีการเปิดโอกาสให้ประชาชนมีส่วนร่วมในโครงการ / กิจกรรม			
๒) มีการประชาสัมพันธ์ให้ประชาชนรับรู้ข้อมูลของโครงการ / กิจกรรม			
๓) มีการเปิดโอกาสให้ประชาชนแสดงความคิดเห็นในโครงการ / กิจกรรม			
๔) มีการรายงานผลการดำเนินงานของโครงการ / กิจกรรมให้ประชาชนทราบ			
๕) การเปิดโอกาสให้ประชาชนตรวจสอบการดำเนินโครงการ / กิจกรรม			
๖) การดำเนินงานเป็นไปตามระยะเวลาที่กำหนด			
๗) ผลการดำเนินโครงการ / กิจกรรมนำไปสู่การแก้ไขปัญหาของประชาชนในท้องถิ่น			
๘) ประโยชน์ที่ประชาชนได้รับจากการดำเนินโครงการ / กิจกรรม			
ภาพรวม			

๕. ผลการดำเนินงานในแต่ละยุทธศาสตร์

ยุทธศาสตร์ที่ ๑ :

๑) ความพึงพอใจของผู้เกี่ยวข้อง

ประเด็น	คะแนนความพึงพอใจ (เต็ม ๑๐ คะแนน)
๑) มีการเปิดโอกาสให้ประชาชนมีส่วนร่วมในโครงการ / กิจกรรม	
๒) มีการประชาสัมพันธ์ให้ประชาชนรับรู้ข้อมูลของโครงการ / กิจกรรม	
๓) มีการเปิดโอกาสให้ประชาชนแสดงความคิดเห็นในโครงการ / กิจกรรม	
๔) มีการรายงานผลการดำเนินงานของโครงการ / กิจกรรมให้ประชาชนทราบ	
๕) การเปิดโอกาสให้ประชาชนตรวจสอบการดำเนินโครงการ / กิจกรรม	
๖) การดำเนินงานเป็นไปตามระยะเวลาที่กำหนด	
๗) ผลการดำเนินโครงการ / กิจกรรมนำไปสู่การแก้ไขปัญหาของประชาชนในท้องถิ่น	
๘) ประโยชน์ที่ประชาชนได้รับจากการดำเนินโครงการ / กิจกรรม	

๒) การเปลี่ยนแปลงของชุมชนตามตัวชี้วัดที่เลือก

ตัวชี้วัดที่เลือก	หน่วย	ผลการดำเนินงาน		
		ก่อน ดำเนินการ (จำนวน)	หลัง ดำเนินการ (จำนวน)	เพิ่ม/ลด
๑.				
๒.				

แบบที่ ๓/๒ แบบประเมินความพึงพอใจต่อผลการดำเนินงานในภาพรวม

คำชี้แจง :แบบที่ ๓/๒ เป็นแบบสำรวจความพึงพอใจของประชาชน ต่อการดำเนินงานขององค์กรปกครองส่วนท้องถิ่นในภาพรวม โดยกำหนดให้มีการเก็บข้อมูลปีละ ๑ ครั้ง หลังจากสิ้นสุดปีงบประมาณ

ส่วนที่ ๑ ข้อมูลทั่วไป

๑. เพศ (๑) ชาย (๒) หญิง
๒. อายุ (๑) ต่ำกว่า ๒๐ ปี (๒) ๒๐ - ๓๐ ปี (๓) ๓๑ - ๔๐ ปี (๔) ๔๑ - ๕๐ ปี
(๕) ๕๑ - ๖๐ ปี (๖) มากกว่า ๖๐ ปี
๓. การศึกษา (๑) ประถมศึกษา (๒) มัธยมศึกษาหรือเทียบเท่า (๓) อนุปริญญา หรือเทียบเท่า
(๔)ปริญญาตรี (๕) สูงกว่าปริญญาตรี (๖) อื่นๆ
๔. อาชีพหลัก (๑) รับราชการ (๒) เอกชน/รัฐวิสาหกิจ (๓) ค้าขาย ธุรกิจส่วนตัว
(๔) รับจ้าง (๕) นักเรียนนักศึกษา (๖) เกษตรกร
(๗) อื่นๆ (ระบุ)

ส่วนที่ ๒ ความพึงพอใจต่อผลการดำเนินงานของ.....

๕. ท่านมีความพึงพอใจต่อผลการดำเนินงานของ.....ในภาพรวมมากน้อยเพียงใด

ความพึงพอใจ	พอใจมาก	พอใจ	ไม่พอใจ
๑) มีการเปิดโอกาสให้ประชาชนมีส่วนร่วมในโครงการ / กิจกรรม			
๒) มีการประชาสัมพันธ์ให้ประชาชนรับรู้ข้อมูลของโครงการ / กิจกรรม			
๓) มีการเปิดโอกาสให้ประชาชนแสดงความคิดเห็นในโครงการ / กิจกรรม			
๔) มีการรายงานผลการดำเนินงานของโครงการ / กิจกรรมต่อสาธารณะ			
๕) มีการเปิดโอกาสให้ประชาชนตรวจสอบการดำเนินโครงการ / กิจกรรม			
๖) การดำเนินงานเป็นไปตามระยะเวลาที่กำหนด			
๗) ผลการดำเนินโครงการ / กิจกรรมนำไปสู่การแก้ไขปัญหาของประชาชนในท้องถิ่น			
๘) การแก้ไขปัญหา และการตอบสนองความต้องการของประชาชน			
๙) ประโยชน์ที่ประชาชนได้รับจากการดำเนินโครงการ / กิจกรรม			

แบบที่ ๓/๓ แบบประเมินความพึงพอใจต่อผลการดำเนินงานของ.....ในแต่ละยุทธศาสตร์

คำชี้แจง :แบบที่ ๓/๓ เป็นแบบสำรวจความพึงพอใจของประชาชน ต่อการดำเนินงานขององค์กรปกครองส่วนท้องถิ่นในแต่ละยุทธศาสตร์ โดยกำหนดให้มีการเก็บข้อมูลปีละ ๑ ครั้ง หลังจากสิ้นสุดปีงบประมาณ

ส่วนยุทธศาสตร์

ส่วนที่ ๑ ข้อมูลทั่วไป

๑. เพศ (๑) ชาย (๒) หญิง
๒. อายุ (๑) ต่ำกว่า ๒๐ ปี (๒) ๒๐ - ๓๐ ปี (๓) ๓๑ - ๔๐ ปี
(๔) ๔๑ - ๕๐ ปี (๕) ๕๑ - ๖๐ ปี (๖) มากกว่า ๖๐ ปี
๓. การศึกษา (๑) ประถมศึกษา (๒) มัธยมศึกษาหรือเทียบเท่า (๓) อนุปริญญา หรือเทียบเท่า
(๔)ปริญญาตรี (๕) สูงกว่าปริญญาตรี (๖) อื่นๆ
๔. อาชีพหลัก (๑) รัฐบาล (๒) เอกชน/รัฐวิสาหกิจ (๓) ค้าขาย ธุรกิจส่วนตัว
(๔) รับจ้าง (๕) นักเรียนนักศึกษา (๖) เกษตรกร
(๗) อื่นๆ (ระบุ)

ส่วนที่ ๒ ความพึงพอใจต่อผลการดำเนินงานของ.....

๕. หากให้ท่านประเมินความพึงพอใจต่อผลการดำเนินงานของ.....ในการพัฒนาและส่งเสริมการบริหารกิจการบ้านเมืองที่ดีโดยให้คะแนนเต็ม ๑๐ ท่านจะให้คะแนนเทศบาลฯ ของท่านเท่าใด

ความพึงพอใจ	พอใจมาก	พอใจ	ไม่พอใจ
๑) มีการเปิดโอกาสให้ประชาชนมีส่วนร่วมในโครงการ / กิจกรรม			
๒) มีการประชาสัมพันธ์ให้ประชาชนรับรู้ข้อมูลของโครงการ / กิจกรรม			
๓) มีการเปิดโอกาสให้ประชาชนแสดงความคิดเห็นในโครงการ / กิจกรรม			
๔) มีการรายงานผลการดำเนินงานของโครงการ / กิจกรรมให้ประชาชนทราบ			
๕) มีการเปิดโอกาสให้ประชาชนตรวจสอบการดำเนินโครงการ / กิจกรรม			
๖) การดำเนินงานเป็นไปตามระยะเวลาที่กำหนด			
๗) ผลการดำเนินโครงการ / กิจกรรมนำไปสู่การแก้ไขปัญหาของประชาชนในท้องถิ่น			
๘) ประโยชน์ที่ประชาชนได้รับจากการดำเนินโครงการ / กิจกรรม			

ภาคผนวก ก
รูปแผนที่ตามแผนพัฒนาท้องถิ่น

ภาคผนวก ข
การประเมินเชิงปริมาณและคุณภาพ

**แบบแนวทางการพิจารณาการติดตามและประเมินผลยุทธศาสตร์
เพื่อความสอดคล้องแผนพัฒนาท้องถิ่นสี่ปีขององค์กรปกครองส่วนท้องถิ่น**

ประเด็นพิจารณา	คะแนน
๑. ข้อมูลสภาพทั่วไปและข้อมูลพื้นฐานขององค์กรปกครองส่วนท้องถิ่น	๒๐
๒. การวิเคราะห์สภาพการณ์และศักยภาพ	๑๕
๓. ยุทธศาสตร์ ประกอบด้วย	๖๕
๓.๑ ยุทธศาสตร์ขององค์กรปกครองส่วนท้องถิ่น	(๑๐)
๓.๒ ยุทธศาสตร์ขององค์กรปกครองส่วนท้องถิ่นในเขตจังหวัด	(๑๐)
๓.๓ ยุทธศาสตร์จังหวัด	(๑๐)
๓.๔ วิสัยทัศน์	(๕)
๓.๕ กลยุทธ์	(๕)
๓.๖ เป้าประสงค์ของแต่ละประเด็นกลยุทธ์	(๕)
๓.๗ จุดยืนทางยุทธศาสตร์	(๕)
๓.๘ แผนงาน	(๕)
๓.๙ ความเชื่อมโยงของยุทธศาสตร์ในภาพรวม	(๕)
๓.๑๐ ผลผลิต/โครงการ	(๕)
รวมคะแนน	๑๐๐

๔. แนวทางเบื้องต้นในการให้คะแนนแนวทางการพิจารณาการติดตามและประเมินผลยุทธศาสตร์เพื่อความสอดคล้อง
แผนพัฒนาท้องถิ่นสี่ปีขององค์กรปกครองส่วนท้องถิ่น

ประเด็นพิจารณา	รายละเอียดหลักเกณฑ์	คะแนนเต็ม	คะแนนที่ได้
๑. ข้อมูลสภาพทั่วไปและข้อมูลพื้นฐานขององค์กรปกครองส่วนท้องถิ่น	ควรประกอบด้วยข้อมูลดังนี้ (๑) ข้อมูลเกี่ยวกับด้านกายภาพ เช่น ที่ตั้งของหมู่บ้าน/ชุมชน/ตำบลลักษณะภูมิประเทศ ลักษณะภูมิอากาศ ลักษณะของดิน ลักษณะของแหล่งน้ำ ลักษณะของไม้/ป่าไม้ ฯลฯ ด้านการเมือง/การปกครอง เช่นเขตการปกครอง การเลือกตั้ง ฯลฯ	๒๐ (๓)	
	(๒) ข้อมูลเกี่ยวกับด้านการเมือง/การปกครอง เช่น เขตการปกครองการเลือกตั้ง ฯลฯ ประชากร เช่น ข้อมูลเกี่ยวกับจำนวนประชากร และช่วงอายุและจำนวนประชากร ฯลฯ	(๒)	
	(๓) ข้อมูลเกี่ยวกับสภาพทางสังคม เช่น การศึกษา สาธารณสุขอาชีวอนามัย ยาเสพติด การสังคม สงเคราะห์ ฯลฯ	(๒)	
	(๔) ข้อมูลเกี่ยวกับระบบบริการพื้นฐาน เช่น การคมนาคมขนส่ง การไฟฟ้า การประปา โทรศัพท์ ฯลฯ	(๒)	
	(๕) ข้อมูลเกี่ยวกับระบบเศรษฐกิจ เช่น การเกษตร การประมง การปศุสัตว์ การบริการ การท่องเที่ยว อุตสาหกรรม การพาณิชย์/กลุ่มอาชีพแรงงาน ฯลฯ และเศรษฐกิจพอเพียงท้องถิ่น (ด้านการเกษตรและแหล่งน้ำ)	(๒)	
	(๖) ข้อมูลเกี่ยวกับศาสนา ประเพณี วัฒนธรรม เช่น การนับถือศาสนาประเพณีและงานประจำปี ภูมิปัญญาท้องถิ่น ภาษาถิ่น สินค้าพื้นเมืองและของที่ระลึก ฯลฯ และอื่นๆ	(๒)	
	(๗) ข้อมูลเกี่ยวกับทรัพยากรธรรมชาติ เช่น น้ำ ป่าไม้ ภูเขา คุณภาพของทรัพยากรธรรมชาติ ฯลฯ	(๒)	
	(๘) การสำรวจและจัดเก็บข้อมูลเพื่อการจัดทำแผนพัฒนาท้องถิ่นหรือการใช้ข้อมูล จปฐ	(๒)	
	(๙) การประชุมประชาคมท้องถิ่น รูปแบบ วิธีการ และการดำเนินการประชุมประชาคมท้องถิ่น โดยใช้กระบวนการร่วมคิด ร่วมทำ ร่วมตัดสินใจ ร่วมตรวจสอบ ร่วมรับประโยชน์ ร่วมแก้ปัญหา ปรึกษาหารือ แลกเปลี่ยนเรียนรู้ เพื่อแก้ปัญหาสำหรับการพัฒนาท้องถิ่นตามอำนาจหน้าที่ขององค์กรปกครองส่วนท้องถิ่น	(๓)	
	๒. การวิเคราะห์สภาพการณ์และศักยภาพ	ควรประกอบด้วยข้อมูลดังนี้ (๑) การวิเคราะห์ที่ครอบคลุมความเชื่อมโยง ความสอดคล้องยุทธศาสตร์จังหวัด ยุทธศาสตร์การพัฒนาขององค์กรปกครองส่วนท้องถิ่นในเขตจังหวัด ยุทธศาสตร์ขององค์กรปกครองส่วนท้องถิ่น นโยบายของผู้บริหารท้องถิ่น รวมถึงความเชื่อมโยงแผนยุทธศาสตร์ชาติ ๒๐ ปีแผนพัฒนาเศรษฐกิจและสังคมแห่งชาติ และ Thailand ๔.๐	๑๕ (๒)
(๒) การวิเคราะห์การใช้ผังเมืองรวมหรือผังเมืองเฉพาะและการบังคับใช้ผลของการบังคับใช้ สภาพการณ์ที่เกิดขึ้นต่อการพัฒนาท้องถิ่น		(๑)	
(๓) การวิเคราะห์ทางสังคม เช่น ด้านแรงงาน การศึกษา สาธารณสุขความยากจน อาชีวอนามัย ปัญหายาเสพติด เทคโนโลยี จารีตประเพณี วัฒนธรรม ภูมิปัญญาท้องถิ่น เป็นต้น		(๒)	
(๔) การวิเคราะห์ทางเศรษฐกิจ ข้อมูลด้านรายได้ครัวเรือน การส่งเสริมอาชีพ กลุ่มอาชีพ กลุ่มทางสังคม การพัฒนาอาชีพและกลุ่มต่างๆ สภาพทางเศรษฐกิจและความเป็นอยู่ทั่วไป เป็นต้น		(๒)	
(๕) การวิเคราะห์สิ่งแวดล้อม พื้นที่สีเขียว ธรรมชาติต่างๆ ทางภูมิศาสตร์ กระบวนการหรือสิ่งที่เกิดขึ้น การประดิษฐ์ที่มีผลต่อสิ่งแวดล้อมและการพัฒนา		(๒)	
(๖) ผลการวิเคราะห์ศักยภาพเพื่อประเมินสถานการณ์การพัฒนาในปัจจุบันและโอกาสการพัฒนาในอนาคตของท้องถิ่น ด้วยเทคนิค SWOT Analysis ที่อาจส่งผลการดำเนินงานได้แก่ S-Strength (จุดแข็ง) WWeakness (จุดอ่อน) O-Opportunity (โอกาส) และT-Threat (อุปสรรค)		(๒)	
(๗) สรุปประเด็นปัญหาและความต้องการของประชาชนเชิงพื้นที่ มีการนำเสนอปัญหา ค้นหาสาเหตุของปัญหาหรือสมมติฐานของปัญหา แนวทางการแก้ไขปัญหาหรือวิธีการแก้ไขปัญหา การกำหนดวัตถุประสงค์เพื่อแก้ไขปัญหา		(๒)	
(๘) สรุปผลการดำเนินงานตามงบประมาณที่ได้รับ และการเบิกจ่ายงบประมาณ ในปีงบประมาณ พ.ศ. ๒๕๕๗-๒๕๖๐ เช่น สรุปสถานการณ์การพัฒนา การตั้งงบประมาณ การเบิกจ่ายงบประมาณการประเมินผลกรณำแผนพัฒนาท้องถิ่นไปปฏิบัติในเชิงปริมาณ และการประเมินประสิทธิผลของแผนพัฒนาท้องถิ่นในเชิงคุณภาพ		(๑)	
(๙) ผลที่ได้รับจากการดำเนินงานในปีงบประมาณ พ.ศ. ๒๕๕๗-๒๕๖๐ เช่น ผลที่ได้รับ/ผลที่สำคัญ ผลกระทบ และสรุปปัญหาอุปสรรคการดำเนินงานที่ผ่านมาและแนวทางการแก้ไข ปีงบประมาณ พ.ศ. ๒๕๕๗-๒๕๖๐			

ประเด็นพิจารณา	รายละเอียดหลักเกณฑ์	คะแนนเต็ม	คะแนนที่ได้
๓. ยุทธศาสตร์	ควรประกอบด้วยข้อมูลดังนี้สอดคล้องกับสภาพสังคม เศรษฐกิจ สิ่งแวดล้อมของท้องถิ่น ประเด็นปัญหา การพัฒนาและแนวทางการพัฒนาที่สอดคล้องกับยุทธศาสตร์ขององค์ กร ปก ครอบคลุมท้องถิ่น และ เชื่อม โยงหลัก ประชาธิปไตยแผนยุทธศาสตร์ชาติ ๒๐ ปี แผนพัฒนาเศรษฐกิจและสังคมแห่งชาติและ Thailand ๔.๐	๖๕ (๑๐)	
๓.๑ ยุทธศาสตร์ขององค์กรปกครองส่วน ท้องถิ่น	สอดคล้องและเชื่อมโยงกับสภาพสังคม เศรษฐกิจ สิ่งแวดล้อมของท้องถิ่น และยุทธศาสตร์จังหวัด และ เชื่อมโยงหลักประชาธิปไตยแผนยุทธศาสตร์ชาติ ๒๐ ปี แผนพัฒนาเศรษฐกิจและสังคมแห่งชาติและ Thailand ๔.๐	(๑๐)	
๓.๒ ยุทธศาสตร์ขององค์กรปกครองส่วน ท้องถิ่นในเขตจังหวัด	สอดคล้องกับแผนพัฒนาเศรษฐกิจและสังคมแห่งชาติ แผนการบริหารราชการแผ่นดิน นโยบาย/ ยุทธศาสตร์ คสช. และนโยบายรัฐบาลหลักประชาธิปไตย แผนยุทธศาสตร์ชาติ ๒๐ ปี และ Thailand ๔.๐	(๑๐)	
๓.๓ ยุทธศาสตร์จังหวัด	วิสัยทัศน์ ซึ่งมีลักษณะแสดงสถานภาพที่องค์กรปกครองส่วนท้องถิ่นต้องการจะเป็นหรือบรรลุถึงอนาคต อย่างชัดเจน สอดคล้องกับโอกาสและศักยภาพที่เป็นลักษณะเฉพาะขององค์กรปกครองส่วนท้องถิ่น และ สัมพันธ์กับโครงการพัฒนาท้องถิ่น	(๕)	
๓.๔ วิสัยทัศน์	แสดงให้เห็นช่องทาง วิธีการ ภารกิจหรือสิ่งที่ต้องทำตามอำนาจหน้าที่ขององค์กรปกครองส่วนท้องถิ่นที่จะ นำไปสู่การบรรลุวิสัยทัศน์ หรือแสดงให้เห็นถึงความชัดเจนในสิ่งที่จะดำเนินการให้บรรลุวิสัยทัศน์นั้น	(๕)	
๓.๕ กลยุทธ์	เป้าประสงค์ของแต่ละประเด็นยุทธศาสตร์มีความสอดคล้องและสนับสนุนต่อกิจกรรมที่จะเกิดขึ้น มุ่งหมายสิ่ง หนึ่งสิ่งใดที่ชัดเจน	(๕)	
๓.๖ เป้าประสงค์ของแต่ละประเด็น ยุทธศาสตร์	ความมุ่งมั่นอันแน่วแน่ในการวางแผนพัฒนาท้องถิ่น เพื่อให้บรรลุวิสัยทัศน์ขององค์กรปกครองส่วนท้องถิ่น ซึ่งเกิดจากศักยภาพของพื้นที่จริง ที่จะนำไปสู่ผลสำเร็จทางยุทธศาสตร์	(๕)	
๓.๗ จุดยืนทางยุทธศาสตร์ (Positioning)	แผนงานหรือจุดมุ่งหมายเพื่อการพัฒนาในอนาคต กำหนดจุดมุ่งหมายในเรื่องใดเรื่องหนึ่งหรือแผนงานที่ เกิดจากเป้าประสงค์ ตัวชี้วัดค่าเป้าหมาย กลยุทธ์ จุดยืนทางยุทธศาสตร์และยุทธศาสตร์ขององค์กร ปกครองส่วนท้องถิ่นที่มีความชัดเจน นำไปสู่การจัดทำโครงการพัฒนาท้องถิ่นในแผนพัฒนาท้องถิ่นสี่ปี โดยระบุแผนงานและความเชื่อมโยงดังกล่าว	(๕)	
๓.๘ แผนงาน	ความเชื่อมโยงองค์รวมที่นำไปสู่การพัฒนาท้องถิ่นที่เกิดผลผลิต/โครงการจากแผนยุทธศาสตร์ชาติ ๒๐ ปี แผนพัฒนาเศรษฐกิจและสังคมแห่งชาติ ฉบับที่ ๑๒ Thailand ๔.๐ แผนพัฒนาภาค/แผนพัฒนากลุ่ม จังหวัด/แผนพัฒนาจังหวัด ยุทธศาสตร์การพัฒนาขององค์กรปกครองส่วนท้องถิ่นในเขตจังหวัดและ ยุทธศาสตร์ขององค์กรปกครองส่วนท้องถิ่น	(๕)	
๓.๙ ความเชื่อมโยงของยุทธศาสตร์ใน ภาพรวม	ผลผลิต/โครงการ เป็นผลผลิตที่เป็นชุดหรือเป็นโครงการที่เป็นชุด กลุ่มหรืออันหนึ่งอันเดียวกัน ลักษณะ เดียวกัน เป็นต้น เพื่อนำไปสู่การจัดทำโครงการเพื่อพัฒนาท้องถิ่นในแผนพัฒนาท้องถิ่นสี่ปีอย่างถูกต้อง และครบถ้วน	(๕)	
๓.๑๐ ผลผลิต/โครงการ	รวมคะแนน	๑๐๐	

๕.แนวทางการพิจารณาการติดตามและประเมินผลโครงการเพื่อความสอดคล้องแผนพัฒนาท้องถิ่นสี่ปีขององค์กรปกครองส่วนท้องถิ่น

ประเด็นพิจารณา	คะแนน
๑. การสรุปสถานการณ์การพัฒนา	๑๐
๒. การประเมินผลการนำแผนพัฒนาท้องถิ่นสี่ปีไปปฏิบัติในเชิงปริมาณ	๑๐
๓. การประเมินผลการนำแผนพัฒนาท้องถิ่นสี่ปีไปปฏิบัติในเชิงคุณภาพ	๑๐
๔. แผนงานและยุทธศาสตร์การพัฒนา	๑๐
๕. โครงการพัฒนา ประกอบด้วย	๖๐
๕.๑ ความชัดเจนของชื่อโครงการ	(๕)
๕.๒ กำหนดวัตถุประสงค์สอดคล้องกับโครงการ	(๕)
๕.๓ เป้าหมาย (ผลผลิตของโครงการ) มีความชัดเจนนำไปสู่การตั้งงบประมาณได้ถูกต้อง	(๕)
๕.๔ โครงการมีความสอดคล้องกับแผนยุทธศาสตร์ชาติ ๒๐ ปี	(๕)
๕.๕ เป้าหมาย (ผลผลิตของโครงการ) มีความสอดคล้องกับแผนพัฒนาเศรษฐกิจและสังคมแห่งชาติ	(๕)
๕.๖ โครงการมีความสอดคล้องกับ Thailand ๔.๐	(๕)
๕.๗ โครงการสอดคล้องกับยุทธศาสตร์จังหวัด	(๕)
๕.๘ โครงการแก้ไขปัญหาความยากจนหรือการเสริมสร้างให้ประเทศชาติมั่นคง มั่งคั่ง ยั่งยืน ภายใต้หลักปรัชญา	(๕)
๕.๙ งบประมาณ มีความสอดคล้องกับเป้าหมาย (ผลผลิตของโครงการ)	(๕)
๕.๑๐ มีการประมาณราคาถูกต้องตามหลักวิธีการงบประมาณ	(๕)
๕.๑๑ มีการกำหนดตัวชี้วัด (KPI) และสอดคล้องกับวัตถุประสงค์และผลที่คาดว่าจะได้รับ	(๕)
๕.๑๒ ผลที่คาดว่าจะได้รับ สอดคล้องกับวัตถุประสงค์	(๕)
รวมคะแนน	๑๐๐

๖. แนวทางเบื้องต้นในการให้คะแนนแนวทางการพิจารณาการติดตามและประเมินผลโครงการเพื่อความสอดคล้อง
แผนพัฒนาท้องถิ่นสี่ปีขององค์กรปกครองส่วนท้องถิ่น

ประเด็นพิจารณา	รายละเอียดหลักเกณฑ์	คะแนนเต็ม	คะแนนที่ได้
๑. การสรุปสถานการณ์การพัฒนา	เป็นการวิเคราะห์กรอบการจัดทำยุทธศาสตร์ขององค์กรปกครองส่วนท้องถิ่น (ใช้การวิเคราะห์ SWOT Analysis/Demand (Demand Analysis)/Global Demand และ Trend ปัจจุบันและสถานการณ์การเปลี่ยนแปลงที่มีผลต่อการพัฒนา อย่างน้อยต้องประกอบด้วยการวิเคราะห์ศักยภาพด้านเศรษฐกิจ, ด้านสังคม, ด้านทรัพยากรธรรมชาติและสิ่งแวดล้อม)	๑๐	
๒. การประเมินผลการนำแผนพัฒนาท้องถิ่นสี่ปีไปปฏิบัติในเชิงปริมาณ	การควบคุมที่มีการใช้ตัวเลขต่างๆ เพื่อนำมาใช้วัดผลในเชิงปริมาณเช่น การวัดจำนวนโครงการ กิจกรรม งานต่างๆ ก็คือผลผลิตนั่นเองว่าเป็นไปตามที่ตั้งเป้าหมายเอาไว้หรือไม่จำนวนที่ดำเนินการจริงตามที่ได้กำหนดไว้เท่าไร จำนวนที่ไม่สามารถดำเนินการได้มีจำนวนเท่าไรสามารถอธิบายได้ตามหลักประสิทธิภาพ (Efficiency) ของการพัฒนาท้องถิ่นตามอำนาจหน้าที่ที่กำหนดไว้ ๒) วิเคราะห์ผลกระทบ/สิ่งที่กระทบ (Impact) โครงการที่ดำเนินการในเชิงปริมาณ (Quantitative)	๑๐	
๓. การประเมินผลการนำแผนพัฒนาท้องถิ่นสี่ปีไปปฏิบัติในเชิงคุณภาพ	การประเมินประสิทธิผลของแผนพัฒนาในเชิงคุณภาพคือการนำเอาเทคนิคต่างๆ มาใช้เพื่อวัดว่าภารกิจ โครงการ กิจกรรม งานต่างๆ ที่ดำเนินการในพื้นที่นั้นๆ ตรงต่อความต้องการของประชาชนหรือไม่และเป็นไปตามอำนาจหน้าที่หรือไม่ ประชาชนพึงพอใจหรือไม่ สิ่งของ วัสดุครุภัณฑ์ การดำเนินการต่างๆ มีสภาพหรือลักษณะถูกต้อง ครบถ้วน สามารถใช้การได้ตามวัตถุประสงค์หรือไม่ ซึ่งเป็นไปตามหลักประสิทธิผล (Effectiveness) ผลการปฏิบัติราชการที่บรรลุวัตถุประสงค์และเป้าหมายของแผนการปฏิบัติราชการตามที่ได้รับงบประมาณดำเนินการ รวมถึงสามารถเทียบเคียงกับส่วนราชการหรือหน่วยงาน ๒) วิเคราะห์ผลกระทบ/สิ่งที่กระทบ (Impact) โครงการที่ดำเนินการในเชิงคุณภาพ (Qualitative)	๑๐	
๔. แผนงานและยุทธศาสตร์การพัฒนา	วิเคราะห์แผนงาน งาน ที่เกิดจากด้านต่างๆ มีความสอดคล้องกับยุทธศาสตร์ขององค์กรปกครองส่วนท้องถิ่นในมิติต่างๆ จนนำไปสู่การจัดทำโครงการพัฒนาท้องถิ่นโดยใช้ SWOT Analysis/Demand (Demand Analysis)/Global Demand/Trend หรือหลักการบูรณาการ (Integration) กับองค์กรปกครองส่วนท้องถิ่นที่มีพื้นที่ติดต่อกัน ๒) วิเคราะห์แผนงาน งาน ที่เกิดจากด้านต่างๆ ที่สอดคล้องกับการแก้ไขปัญหาความยากจน หลักปรัชญาเศรษฐกิจพอเพียงและโดยเฉพาะเศรษฐกิจพอเพียงท้องถิ่น (ด้านการเกษตรและแหล่งน้ำ) (Local Sufficiency Economy Plan : LSEP)	๑๐	
๕. โครงการพัฒนา ๕.๑ ความชัดเจนของชื่อโครงการ	ควรประกอบด้วยข้อมูลดังนี้เป็นโครงการที่มีวัตถุประสงค์สนองต่อแผนยุทธศาสตร์การพัฒนาขององค์กรปกครองส่วนท้องถิ่นและดำเนินการเพื่อให้การพัฒนาบรรลุตามวิสัยทัศน์ขององค์กรปกครองส่วนท้องถิ่นที่กำหนดไว้ ชื่อโครงการมีความชัดเจน มุ่งไปเรื่องใดเรื่องหนึ่ง อ่านแล้วเข้าใจได้ว่าจะพัฒนาอะไรในอนาคต	๖๐ (๕)	
๕.๒ กำหนดวัตถุประสงค์สอดคล้องกับโครงการ	มีวัตถุประสงค์ชัดเจน (clear objective) โครงการต้องกำหนดวัตถุประสงค์สอดคล้องกับความเป็นมาของโครงการ สอดคล้องกับหลักการและเหตุผล วิธีการดำเนินงานต้องสอดคล้องกับวัตถุประสงค์ มีความเป็นไปได้ชัดเจน มีลักษณะเฉพาะเจาะจง	(๕)	
๕.๓ เป้าหมาย (ผลผลิตของโครงการ) มีความชัดเจนนำไปสู่การตั้งงบประมาณได้ถูกต้อง	สภาพที่อยากให้เกิดขึ้นในอนาคตเป็นทิศทางที่ต้องไปให้ถึงเป้าหมายต้องชัดเจน สามารถระบุจำนวนเท่าไร กลุ่มเป้าหมายคืออะไร มีผลผลิตอย่างไร กลุ่มเป้าหมาย พื้นที่ดำเนินงาน และระยะเวลาดำเนินงานอธิบายให้ชัดเจนว่าโครงการนี้จะทำที่ไหน เริ่มต้นในช่วงเวลาใดและจบลงเมื่อไร ใครคือกลุ่มเป้าหมายของโครงการ หากกลุ่มเป้าหมายมีหลายกลุ่ม ให้บอกชัดเจนไปว่าใครคือกลุ่มเป้าหมายหลัก ใครคือกลุ่มเป้าหมายรอง	(๕)	
๕.๔ โครงการมีความสอดคล้องกับแผนยุทธศาสตร์ ๒๐ ปี	โครงการสอดคล้องกับ (๑) ความมั่นคง (๒) การสร้างความสามารถในการแข่งขัน (๓) การพัฒนาและเสริมสร้างศักยภาพคน (๔) การสร้างโอกาสความเสมอภาคและเท่าเทียมกันทางสังคม (๕) การสร้างการเติบโตบนคุณภาพชีวิตที่เป็นมิตรต่อสิ่งแวดล้อม (๖) การปรับสมดุลและพัฒนาระบบการบริหารจัดการภาครัฐ เพื่อให้เกิดความมั่นคง มั่งคั่ง ยั่งยืน	(๕)	
๕.๕ เป้าหมาย (ผลผลิตของโครงการ) มีความสอดคล้องกับแผนพัฒนาเศรษฐกิจและสังคมแห่งชาติ	โครงการมีความสอดคล้องกับแผนพัฒนาเศรษฐกิจและสังคมแห่งชาติฉบับที่ ๑๒ โดย (๑) ยึดหลักปรัชญาของเศรษฐกิจพอเพียง (๒) ยึดคนเป็นศูนย์กลางการพัฒนา (๓) ยึดวิสัยทัศน์ภายใต้ยุทธศาสตร์ชาติ ๒๐ ปี (๔) ยึดเป้าหมายอนาคตประเทศไทย ๒๕๗๙ (๕) ยึดหลักการนำไปสู่การปฏิบัติให้เกิดผลสัมฤทธิ์อย่างจริงจัง ใน ๕ ปีที่ต่อยอดไปสู่ผลสัมฤทธิ์ที่เป็นเป้าหมายระยะยาว ภายใต้แนวทางการพัฒนา (๑) การยกระดับศักยภาพการแข่งขันและการหลุดพ้นกับดักรายได้ปานกลางสู่รายได้สูง (๒) การพัฒนาศักยภาพคนตามช่วงวัยและการปฏิรูประบบเพื่อสร้างสังคมสูงวัยอย่างมีคุณภาพ (๓) การลดความเหลื่อมล้ำทางสังคม (๔) การรองรับการเชื่อมโยงภูมิภาคและความเป็นเมือง (๕) การสร้างความเจริญเติบโตทางเศรษฐกิจและสังคมอย่าง เป็นมิตรกับสิ่งแวดล้อม (๖) การบริหารราชการแผ่นดินที่มีประสิทธิภาพ	(๕)	
๕.๖ โครงการมีความสอดคล้องกับ Thailand ๔.๐	โครงการมีลักษณะหรือสอดคล้องกับการปรับเปลี่ยนโครงสร้างเศรษฐกิจไปสู่ Value-Based Economy หรือเศรษฐกิจที่ขับเคลื่อนด้วยนวัตกรรม ทำน้อย ได้มาก เช่น (๑) เปลี่ยนจากการผลิตสินค้า โภคภัณฑ์ไปสู่สินค้าเชิงนวัตกรรม (๒) เปลี่ยนจากการขับเคลื่อนประเทศด้วยภาคอุตสาหกรรม ไปสู่การขับเคลื่อนด้วยเทคโนโลยี ความคิดสร้างสรรค์และนวัตกรรม (๓) เปลี่ยนจากการเน้นภาคการผลิตสินค้า ไปสู่การเน้นภาคบริการมากขึ้น รวมถึงโครงการที่เพิ่มเติมด้วยวิทยาการ ความคิดสร้างสรรค์ นวัตกรรม วิทยาศาสตร์ เทคโนโลยี และการวิจัยและพัฒนาแล้วต่อยอดความได้เปรียบเชิงเปรียบเทียบ เช่น ด้านเกษตรเทคโนโลยีชีวภาพ สาธารณสุข วัฒนธรรม ฯลฯ	(๕)	
๕.๗ โครงการสอดคล้องกับยุทธศาสตร์จังหวัด	โครงการพัฒนาท้องถิ่นมีความสอดคล้องกับห้วงระยะเวลาของแผนพัฒนาจังหวัดที่กำหนดขึ้น เพื่อขับเคลื่อนการพัฒนาท้องถิ่นเสมือนหนึ่งการขับเคลื่อนการพัฒนาจังหวัด ซึ่งไม่สามารถแยกส่วนใดส่วนหนึ่งออกจากกันได้ นอกจากนี้โครงการพัฒนาท้องถิ่นต้องเป็นโครงการเชื่อมต่อหรือเดินทางไปด้วยกันกับยุทธศาสตร์จังหวัดที่กำหนดขึ้นที่เป็นปัจจุบัน	(๕)	
ประเด็นพิจารณา	รายละเอียดหลักเกณฑ์	คะแนนเต็ม	คะแนนที่ได้

๕.๘ โครงการแก้ไขปัญหาค่าความยากจนหรือการเสริมสร้างให้ประเทศชาติมั่นคง มั่งคั่ง ยั่งยืน ภายใต้หลักประชารัฐ	เป็นโครงการที่ดำเนินการภายใต้พื้นฐานความพอเพียงที่ประชาชนดำเนินการเองหรือร่วมดำเนินการ เป็นโครงการที่ต่อยอดและขยายได้เป็นโครงการที่ประชาชนต้องการเพื่อให้เกิดความยั่งยืน ซึ่งมีลักษณะที่จะให้ท้องถิ่นมีความมั่นคง มั่งคั่ง ยั่งยืน เป็นท้องถิ่นที่พัฒนาแล้ว ด้วยการพัฒนาตามปรัชญาเศรษฐกิจพอเพียงและเศรษฐกิจพอเพียงท้องถิ่น (ด้านการเกษตรและแหล่งน้ำ) (LSEP)	(๕)	
๕.๙ งบประมาณ มีความสอดคล้องกับเป้าหมาย (ผลผลิตของโครงการ)	งบประมาณโครงการพัฒนาจะต้องคำนึงถึงหลักสำคัญ ๕ ประการในการจัดทำโครงการได้แก่ (๑) ความประหยัด (Economy) (๒) ความมีประสิทธิภาพ (Efficiency) (๓) ความมีประสิทธิภาพ (Effectiveness) (๔) ความยุติธรรม(Equity) (๕) ความโปร่งใส (Transparency)	(๕)	
๕.๑๐ มีการประมาณการราคาถูกต้องตามหลักวิธีการงบประมาณ	การประมาณการราคาเพื่อการพัฒนาต้องให้สอดคล้องกับโครงการถูกต้องตามหลักวิชาการทางช่าง หลักของราคากลาง ราคากลางท้องถิ่นมีความโปร่งใสในการกำหนดราคาและตรวจสอบได้ในเชิงประจักษ์มีความคลาดเคลื่อนไม่มากกว่าหรือไม่ต่ำกว่าร้อยละห้าของการนำไปตั้งงบประมาณรายจ่ายในข้อบัญญัติ ระเบียบ/เทศบัญญัติ เงินสะสม หรือรายจ่ายพัฒนาที่ปรากฏในรูปแบบอื่นๆ	(๕)	
๕.๑๑ มีการกำหนดตัวชี้วัด (kpi) และสอดคล้องกับวัตถุประสงค์และผลที่คาดว่าจะได้รับ	มีการกำหนดดัชนีชี้วัดผลงาน (Key Performance Indicator : KPI) ที่สามารถวัดได้ (measurable) ใช้บอกประสิทธิผล (effectiveness) ใช้บอกประสิทธิภาพ (efficiency) ได้ เช่น การกำหนดความพึงพอใจ การกำหนดร้อยละ การกำหนดอันเกิดจากผลของวัตถุประสงค์ที่เกิดขึ้นที่วัดได้ (การคาดการณ์ ค่าที่จะได้รับ)	(๕)	
๕.๑๒ ผลที่คาดว่าจะได้รับสอดคล้องกับวัตถุประสงค์	ผลที่ได้รับเป็นสิ่งที่เกิดขึ้นได้จริงจากการดำเนินการตามโครงการพัฒนาซึ่งสอดคล้องกับวัตถุประสงค์ที่ตั้งไว้ การได้ผลหรือผลที่เกิดขึ้นจะต้องเท่ากับวัตถุประสงค์หรือมากกว่าวัตถุประสงค์ ซึ่งการเขียนวัตถุประสงค์ควรคำนึงถึง (๑) ความเป็นไปได้และมีความเฉพาะเจาะจง ในการดำเนินงานตามโครงการ (๒) วัดและประเมินผลระดับของความสำเร็จได้ (๓) ระบุสิ่งที่ต้องการดำเนินงานอย่างชัดเจนและเฉพาะเจาะจงมากที่สุดและสามารถปฏิบัติได้ (๔) เป็นเหตุเป็นผล สอดคล้องกับความเป็นจริง (๕) ส่งผลต่อการบ่งบอกเวลาได้	(๕)	
	รวมคะแนน	๑๐๐	

ความเห็นของคณะกรรมการสนับสนุนการจัดทำแผนพัฒนาองค์การบริหารส่วนตำบลนาบัว

.....

(นางสาวสิริกาญจน์ แพงงาม)
(ลงชื่อ).....

ปลัดองค์การบริหารส่วนตำบลนาบัว

ความเห็นของคณะกรรมการพัฒนาองค์การบริหารส่วนตำบลนาบัว

.....

ลงชื่อ).....
(นายเฉลิมพล เขียวหวาน)
นายกองค์การบริหารส่วนตำบลนาบัว

ความเห็นสภาองค์การบริหารส่วนตำบลนาบัว

.....

ลงชื่อ).....
(นายโชคทวี ธีธรรมมา)
ประธานสภาองค์การบริหารส่วนตำบลนาบัว

อนุมัติ

(ลงชื่อ).....

(นายเฉลิมพล เขียวหวาน)
นายกองค์การบริหารส่วนตำบลนาบัว

